

中華電信股份有限公司及其子公司  
合併財務報告暨會計師核閱報告  
民國 109 及 108 年第 3 季

地址：台北市中正區信義路一段21-3號

電話：(02)2344-5488

## § 目 錄 §

項	目 頁	次	財 務 報 告 附 註 編 號
一、封 面	1		-
二、目 錄	2		-
三、會計師核閱報告	3		-
四、合併資產負債表	4		-
五、合併綜合損益表	5		-
六、合併權益變動表	6		-
七、合併現金流量表	7~9		-
八、合併財務報告附註			
(一) 公司沿革及營業	10		一
(二) 通過財務報告之日期及程序	10		二
(三) 重大會計政策之彙總說明	11~15		三
(四) 重大會計判斷、估計及假設不確定性 之主要來源	16		四
(五) 新發布及修訂準則及解釋之適用	16~17		五
(六) 重要會計項目之說明	17~75		六~三七
(七) 關係人交易	75~79		三八
(八) 質抵押之資產	79		三九
(九) 重大或有負債及未認列之合約承諾	79~80		四十
(十) 重大之災害損失	-		-
(十一) 重大之期後事項	-		-
(十二) 其他事項	80		四一
(十三) 具重大影響之外幣資產及負債資訊	80~82		四二
(十四) 附註揭露事項			
1. 重大交易事項相關資訊	82~83、 85~92		四三
2. 轉投資事業相關資訊	82~83、 93~97		四三
3. 大陸投資資訊	82~83、98		四三
4. 母子公司間及各子公司間業務關 係及重要交易往來情形及金額	82~83、 99~101		四三
5. 主要股東資訊	82~83、102		四三
(十五) 部門資訊	83~84		四四

### 會計師核閱報告

中華電信股份有限公司 公鑒：

#### 前 言

中華電信股份有限公司及其子公司民國 109 年及 108 年 9 月 30 日之合併資產負債表，暨民國 109 年及 108 年 7 月 1 日至 9 月 30 日，以及民國 109 年及 108 年 1 月 1 日至 9 月 30 日之合併綜合損益表、民國 109 年及 108 年 1 月 1 日至 9 月 30 日之合併權益變動表與合併現金流量表，以及合併財務報表附註（包括重大會計政策彙總），業經本會計師核閱竣事。依證券發行人財務報告編製準則及經金融監督管理委員會認可並發布生效之國際會計準則第 34 號「期中財務報導」編製允當表達之財務報表係管理階層之責任，本會計師之責任係依據核閱結果對合併財務報表作成結論。

#### 範 圍

本會計師係依照審計準則公報第六十五號「財務報表之核閱」執行核閱工作。核閱合併財務報表時所執行之程序包括查詢（主要向負責財務與會計事務之人員查詢）、分析性程序及其他核閱程序。核閱工作之範圍明顯小於查核工作之範圍，因此本會計師可能無法察覺所有可藉由查核工作辨認之重大事項，故無法表示查核意見。

#### 結 論

依本會計師核閱結果，並未發現上開合併財務報表在所有重大方面有未依照證券發行人財務報告編製準則及經金融監督管理委員會認可並發布生效之國際會計準則第 34 號「期中財務報導」編製，致無法允當表達中華電信股份有限公司及其子公司民國 109 年及 108 年 9 月 30 日之合併財務狀況，暨民國 109 年及 108 年 7 月 1 日至 9 月 30 日之合併財務績效，以及民國 109 年及 108 年 1 月 1 日至 9 月 30 日之合併財務績效及合併現金流量之情事。

勤業眾信聯合會計師事務所  
會計師 張 鼎 聲

張 鼎 聲



會計師 郭 政 弘

郭 政 弘



金融監督管理委員會核准文號  
金管證審字第 1060023872 號

證券暨期貨管理委員會核准文號  
台財證六字第 0920123784 號

中 華 民 國 1 0 9 年 1 1 月 6 日

中華電信股份有限公司及其子公司  
合併資產負債表  
民國 109 年 9 月 30 日暨民國 108 年 12 月 31 日及 9 月 30 日

單位：新台幣仟元

代 碼 資	109年9月30日 (經核閱)		108年12月31日 (經查核)		108年9月30日 (經核閱)		
	金 額	%	金 額	%	金 額	%	
<b>流動資產</b>							
1100	現金及約當現金 (附註六)	\$ 14,703,012	4	\$ 34,049,643	7	\$ 24,072,337	5
1110	透過損益按公允價值衡量之金融資產 (附註七)	7,240	-	516	-	24,595	-
1139	避險之金融資產 (附註二十)	7,841	-	327	-	-	-
1140	合約資產 (附註三十)	5,169,966	1	4,441,196	1	4,516,992	1
1170	應收票據及帳款淨額 (附註九、十三及三十)	22,595,966	5	26,407,783	6	29,760,143	6
1180	應收關係人款項 (附註三八)	690,145	-	16,834	-	19,077	-
130X	存貨 (附註十及三九)	15,167,360	3	17,344,276	4	17,888,077	4
1410	預付款項 (附註十一)	4,868,631	1	1,883,259	-	4,564,748	1
1476	其他金融資產 (附註十二)	5,576,298	1	7,498,564	2	7,997,055	2
1479	其他流動資產 (附註十九及三九)	3,366,624	-	2,429,664	-	2,496,710	1
11XX	流動資產總計	<u>75,153,083</u>	<u>15</u>	<u>94,072,062</u>	<u>20</u>	<u>91,339,734</u>	<u>20</u>
<b>非流動資產</b>							
1510	透過損益按公允價值衡量之金融資產 (附註七)	699,689	1	778,105	-	512,736	-
1517	透過其他綜合損益按公允價值衡量之金融資產 (附註八)	7,632,641	2	7,268,917	2	6,457,296	1
1550	採用權益法之投資 (附註十四)	7,017,970	2	7,354,226	2	3,232,056	1
1560	合約資產 (附註三十)	2,356,776	-	2,600,913	-	2,537,975	1
1600	不動產、廠房及設備 (附註十三、十五、三八及三九)	279,241,678	56	283,694,215	59	282,108,127	60
1755	使用權資產 (附註十六)	11,159,348	3	11,364,249	2	11,350,779	2
1760	投資性不動產 (附註十七)	8,171,495	2	8,169,393	2	8,267,187	2
1780	無形資產 (附註十三及十八)	91,885,832	19	47,046,525	10	47,920,083	10
1840	遞延所得稅資產 (附註三)	3,348,788	-	3,258,607	1	3,522,971	1
1955	取得合約之增額成本 (附註三十)	975,788	-	942,652	-	961,348	-
1975	淨確定福利資產 (附註三)	2,285,109	-	2,127,335	-	842,890	-
1985	預付款項 (附註十一)	2,340,922	-	2,679,335	1	2,761,579	1
1990	其他非流動資產 (附註十九、三九及四十)	5,191,151	1	6,101,704	1	5,888,995	1
15XX	非流動資產總計	<u>422,307,187</u>	<u>85</u>	<u>383,386,176</u>	<u>80</u>	<u>376,364,022</u>	<u>80</u>
1XXX	資 產 總 計	<u>\$ 497,460,270</u>	<u>100</u>	<u>\$ 477,458,238</u>	<u>100</u>	<u>\$ 467,703,756</u>	<u>100</u>
<b>負債及權益</b>							
<b>流動負債</b>							
2102	短期借款 (附註二一)	\$ 75,000	-	\$ 90,000	-	\$ 90,000	-
2110	應付短期票券 (附註二二)	11,990,829	3	-	-	-	-
2120	透過損益按公允價值衡量之金融負債 (附註七)	19	-	239	-	1,854	-
2130	合約負債 (附註三十及三八)	16,184,042	4	16,839,830	4	16,417,493	4
2170	應付票據及帳款 (附註二五)	13,256,209	3	15,312,274	3	16,932,170	4
2180	應付關係人款項 (附註三八)	494,388	-	653,983	-	379,020	-
2230	本期所得稅負債 (附註三)	2,580,457	-	4,020,670	1	6,238,714	1
2280	租賃負債 (附註十六、三五及三八)	3,272,130	-	3,291,330	1	3,247,553	1
2200	其他應付款 (附註二六)	22,189,496	5	22,952,488	5	20,092,380	4
2250	負債準備 (附註十三及二七)	240,296	-	206,942	-	248,858	-
2322	一年內到期之長期借款 (附註二三及三九)	1,600,000	-	-	-	-	-
2399	其他流動負債	956,329	-	983,789	-	999,685	-
21XX	流動負債總計	<u>72,839,195</u>	<u>15</u>	<u>64,351,545</u>	<u>14</u>	<u>64,647,727</u>	<u>14</u>
<b>非流動負債</b>							
2540	長期借款 (附註二三及三九)	-	-	1,600,000	-	1,600,000	-
2530	應付公司債 (附註二四)	19,979,473	4	-	-	-	-
2527	合約負債 (附註三十)	6,508,142	2	6,841,485	2	6,802,600	2
2570	遞延所得稅負債 (附註三)	1,953,561	-	1,912,305	-	1,941,106	-
2550	負債準備 (附註二七)	105,323	-	97,382	-	85,090	-
2580	租賃負債 (附註十六、三五及三八)	6,300,425	1	6,466,808	1	6,339,175	1
2645	存入保證金 (附註三八)	4,702,387	1	4,747,644	1	4,645,677	1
2640	淨確定福利負債 (附註三)	3,612,832	1	3,504,617	1	3,662,751	1
2670	其他非流動負債	1,801,816	-	1,542,687	-	1,496,663	-
25XX	非流動負債總計	<u>44,963,959</u>	<u>9</u>	<u>26,712,928</u>	<u>5</u>	<u>26,573,062</u>	<u>5</u>
2XXX	負債總計	<u>117,803,154</u>	<u>24</u>	<u>91,064,473</u>	<u>19</u>	<u>91,220,789</u>	<u>19</u>
<b>歸屬於母公司業主之權益 (附註十三及二九)</b>							
3110	股本—普通股	77,574,465	16	77,574,465	16	77,574,465	17
3200	資本公積	171,272,215	34	171,255,985	36	171,257,188	36
<b>保留盈餘</b>							
3310	法定盈餘公積	77,574,465	16	77,574,465	16	77,574,465	17
3320	特別盈餘公積	2,675,419	-	2,675,419	1	2,675,419	1
3350	未分配盈餘	38,753,327	8	46,341,361	10	37,359,912	8
3300	保留盈餘總計	119,003,211	24	126,591,245	27	117,609,796	26
3400	其他權益	868,533	-	688,548	-	22,151	-
31XX	母公司業主之權益總計	<u>368,718,424</u>	<u>74</u>	<u>376,110,243</u>	<u>79</u>	<u>366,463,600</u>	<u>79</u>
36XX	非控制權益 (附註十三及二九)	<u>10,938,692</u>	<u>2</u>	<u>10,283,522</u>	<u>2</u>	<u>10,019,367</u>	<u>2</u>
3XXX	權益總計	<u>379,657,116</u>	<u>76</u>	<u>386,393,765</u>	<u>81</u>	<u>376,482,967</u>	<u>81</u>
<b>負債與權益總計</b>							
		<u>\$ 497,460,270</u>	<u>100</u>	<u>\$ 477,458,238</u>	<u>100</u>	<u>\$ 467,703,756</u>	<u>100</u>

董事長：謝繼茂



後附之附註係本合併財務報告之一部分。  
經理人：郭水義



會計主管：陳淑玲



## 中華電信股份有限公司及其子公司

## 合併綜合損益表

民國 109 年及 108 年 7 月 1 日至 9 月 30 日以及民國 109 年及 108 年 1 月 1 日至 9 月 30 日

(經核閱，未依一般公認審計準則查核)

單位：新台幣仟元，惟  
每股盈餘為元

代 碼	109年7月1日至9月30日			108年7月1日至9月30日			109年1月1日至9月30日			108年1月1日至9月30日		
	金	額	%	金	額	%	金	額	%	金	額	%
4000	\$	52,173,326	100	\$	50,848,160	100	\$	148,129,189	100	\$	152,287,496	100
5000		34,565,914	66		33,019,129	65		94,697,928	64		98,767,215	65
5900		17,665,412	34		17,829,031	35		53,431,261	36		53,520,281	35
		營業費用 (附註九、二八、三一、三八及四四)										
6100		5,242,574	10		5,578,613	11		15,392,969	10		16,469,522	11
6200		1,157,234	2		1,123,654	2		3,512,404	2		3,435,379	2
6300		980,526	2		1,088,190	2		2,877,722	2		2,963,501	2
6450		45,390	-		9,268	-		58,588	-		( 91,793 )	-
6000		7,228,934	14		7,800,425	15		21,841,683	14		22,776,609	15
6500		285,688	1		( 19,273 )	-		273,854	-		( 28,485 )	-
6900		10,722,166	21		10,009,333	20		31,863,432	22		30,715,187	20
		營業外收入及支出										
7100		21,187	-		67,223	-		93,362	-		196,757	-
7190		86,892	-		143,583	-		416,510	-		479,259	-
7020		( 53,371 )	-		47,230	-		( 76,322 )	-		23,554	-
7510		( 57,610 )	-		( 26,292 )	-		( 148,005 )	-		( 77,730 )	-
7060		106,012	-		195,449	-		270,932	-		412,500	-
7000		103,110	-		427,193	-		556,477	-		1,034,340	-
7900		10,825,276	21		10,436,526	20		32,419,909	22		31,749,527	20
7950		2,109,499	4		1,990,531	4		6,303,782	4		6,020,321	4
8200		8,715,777	17		8,445,995	16		26,116,127	18		25,729,206	16
		其他綜合損益										
		不重分類至損益之項目：										
8316		726,376	1		( 191,166 )	-		280,667	-		( 474,557 )	-
8317		5,483	-		( 1,803 )	-		7,514	-		( 1,069 )	-
8321		-	-		-	-		725	-		-	-
8310		731,859	1		( 192,969 )	-		288,906	-		( 475,626 )	-
		後續可能重分類至損益之項目：										
8361		( 52,733 )	-		( 17,242 )	-		( 132,042 )	-		45,756	-
8371		( 1,565 )	-		( 17 )	-		( 2,800 )	-		299	-
8399		56	-		-	-		56	-		-	-
8360		( 54,242 )	-		( 17,259 )	-		( 134,786 )	-		46,055	-
8300		677,617	1		( 210,228 )	-		154,120	-		( 429,571 )	-
8500		\$ 9,393,394	18		\$ 8,235,767	16		\$ 26,270,247	18		\$ 25,299,635	16
		淨利歸屬於：										
8610		\$ 8,336,836	16		\$ 8,090,541	16		\$ 25,194,210	17		\$ 25,014,993	16
8620		378,941	1		355,454	-		921,917	1		714,213	-
8600		\$ 8,715,777	17		\$ 8,445,995	16		\$ 26,116,127	18		\$ 25,729,206	16
		綜合損益總額歸屬於：										
8710		\$ 9,017,894	17		\$ 7,886,427	16		\$ 25,374,920	17		\$ 24,577,230	16
8720		375,500	1		349,340	-		895,327	1		722,405	-
8700		\$ 9,393,394	18		\$ 8,235,767	16		\$ 26,270,247	18		\$ 25,299,635	16
		每股盈餘 (附註三三)										
9710		\$ 1.07			\$ 1.04			\$ 3.25			\$ 3.22	
9810		\$ 1.07			\$ 1.04			\$ 3.24			\$ 3.22	

後附之附註係本合併財務報告之一部分。

董事長：謝繼茂



經理人：郭水義



會計主管：陳淑玲



中華電信股份有限公司及其子公司  
合併權益變動表  
民國 109 年及 108 年 1 月 1 日至 9 月 30 日  
(僅經核閱，未依一般公認審計準則查核)

單位：新台幣仟元

代碼	歸屬於母公司	其他權益					外幣兌換差額	透過其他綜合損益按公允價值衡量之金融資產未實現評價損益	外營運機構財務報表換算之兌換差額	避險工具損益	總計	非控制權益(附註十三及二九)	權益總額
		股本—普通股	資本公積	法定盈餘公積	特別盈餘公積	未分配盈餘							
A1	108年1月1日餘額	\$ 77,574,465	\$ 171,136,764	\$ 77,574,465	\$ 2,675,419	\$ 47,090,522	(\$ 79,427)	\$ 538,272	\$ 1,069	\$ 376,511,549	\$ 9,990,345	\$ 386,501,894	
B5	107年度盈餘指撥及分配： 本公司股東現金股利	-	-	-	-	(34,745,603)	-	-	-	(34,745,603)	-	(34,745,603)	
O1	子公司股東現金股利	-	-	-	-	-	-	-	-	-	(709,817)	(709,817)	
C3	逾期未領股利	-	1,314	-	-	-	-	-	-	1,314	-	1,314	
C7	採用權益法認列關聯企業之資本公積變動數	-	119,922	-	-	-	-	-	-	119,922	769	120,691	
D1	108年1月1日至9月30日淨利	-	-	-	-	25,014,993	-	-	-	25,014,993	714,213	25,729,206	
D3	108年1月1日至9月30日其他綜合損益淨額	-	-	-	-	-	27,706	(464,400)	(1,069)	(437,763)	8,192	(429,571)	
D5	108年1月1日至9月30日綜合損益總額	-	-	-	-	25,014,993	27,706	(464,400)	(1,069)	24,577,230	722,405	25,299,635	
O1	子公司股份基礎給付交易	-	(812)	-	-	-	-	-	-	(812)	16,428	15,616	
O1	非控制權益淨減少	-	-	-	-	-	-	-	-	-	(763)	(763)	
Z1	108年9月30日餘額	<u>\$ 77,574,465</u>	<u>\$ 171,257,188</u>	<u>\$ 77,574,465</u>	<u>\$ 2,675,419</u>	<u>\$ 37,359,912</u>	<u>(\$ 51,721)</u>	<u>\$ 73,872</u>	<u>\$ -</u>	<u>\$ 366,463,600</u>	<u>\$ 10,019,367</u>	<u>\$ 376,482,967</u>	
A1	109年1月1日餘額	\$ 77,574,465	\$ 171,255,985	\$ 77,574,465	\$ 2,675,419	\$ 46,341,361	(\$ 148,377)	\$ 836,598	\$ 327	\$ 376,110,243	\$ 10,283,522	\$ 386,393,765	
B5	108年度盈餘指撥及分配： 本公司股東現金股利	-	-	-	-	(32,782,969)	-	-	-	(32,782,969)	-	(32,782,969)	
O1	子公司股東現金股利	-	-	-	-	-	-	-	-	-	(775,420)	(775,420)	
C3	逾期未領股利	-	1,647	-	-	-	-	-	-	1,647	-	1,647	
C7	採用權益法認列關聯企業之資本公積變動數	-	(9,399)	-	-	-	-	-	-	(9,399)	47	(9,352)	
M7	未依持股比例認列子公司現金增資之資本公積變動數	-	(103)	-	-	-	-	-	-	(103)	103	-	
D1	109年1月1日至9月30日淨利	-	-	-	-	25,194,210	-	-	-	25,194,210	921,917	26,116,127	
D3	109年1月1日至9月30日其他綜合損益淨額	-	-	-	-	725	(123,485)	295,956	7,514	180,710	(26,590)	154,120	
D5	109年1月1日至9月30日綜合損益總額	-	-	-	-	25,194,935	(123,485)	295,956	7,514	25,374,920	895,327	26,270,247	
O1	子公司股份基礎給付交易	-	24,085	-	-	-	-	-	-	24,085	59,234	83,319	
O1	非控制權益淨增加	-	-	-	-	-	-	-	-	-	475,879	475,879	
Z1	109年9月30日餘額	<u>\$ 77,574,465</u>	<u>\$ 171,272,215</u>	<u>\$ 77,574,465</u>	<u>\$ 2,675,419</u>	<u>\$ 38,753,327</u>	<u>(\$ 271,862)</u>	<u>\$ 1,132,554</u>	<u>\$ 7,841</u>	<u>\$ 368,718,424</u>	<u>\$ 10,938,692</u>	<u>\$ 379,657,116</u>	

後附之附註係本合併財務報告之一部分。

董事長：謝繼茂



經理人：郭水義



會計主管：陳淑玲



## 中華電信股份有限公司及其子公司

## 合併現金流量表

民國 109 年及 108 年 1 月 1 日至 9 月 30 日

(僅經核閱，未依一般公認審計準則查核)

單位：新台幣仟元

代 碼		109年1月1日 至9月30日	108年1月1日 至9月30日
	營業活動之現金流量		
A10000	本期稅前淨利	\$ 32,419,909	\$ 31,749,527
A20000	調整項目：		
A20100	折舊費用	23,184,863	23,169,471
A20200	攤銷費用	3,774,247	3,191,249
A20200	取得合約之增額成本攤銷	582,950	953,109
A20300	預期信用減損損失(迴轉利益)	58,588	( 91,793)
A20900	利息費用	148,005	77,730
A21200	利息收入	( 93,362)	( 196,757)
A21300	股利收入	( 246,084)	( 296,360)
A21900	股份基礎給付酬勞成本	4,937	1,288
A22300	採用權益法認列關聯企業損益之 份額	( 270,932)	( 412,500)
A22500	處分不動產、廠房及設備淨損(益)	( 124,341)	28,339
A22700	處分投資性不動產淨利益	( 151,357)	-
A22800	處分無形資產淨損失	1,844	146
A23100	處分金融工具淨損失	1,788	-
A23200	處分採用權益法之投資淨利益	( 1,412)	( 30,152)
A23700	存貨跌價及呆滯損失	608,024	155,761
A20400	透過損益按公允價值衡量金融資 產及負債之淨損失	78,887	3,197
A29900	其 他	( 40,116)	( 26,531)
A30000	營業資產及負債之淨變動數		
A31125	合約資產	98,393	159,557
A31150	應收票據及帳款	4,019,978	593,945
A31160	應收關係人款項	( 340,311)	5,193
A31200	存 貨	1,710,128	( 2,923,123)
A31230	預付款項	( 2,516,543)	( 2,648,742)
A31250	其他金融資產	276,557	( 915,166)
A31240	其他流動資產	( 862,203)	79,373

(接次頁)

(承前頁)

代 碼		109年1月1日 至9月30日	108年1月1日 至9月30日
A31270	取得合約之增額成本	(\$ 616,086)	(\$ 579,427)
A32125	合約負債	( 1,322,664)	6,240,091
A32150	應付票據及帳款	( 2,313,384)	( 3,531,938)
A32160	應付關係人款項	( 159,595)	( 538,931)
A32180	其他應付款	( 2,955,045)	( 1,556,888)
A32200	負債準備	26,037	127,121
A32990	其他流動負債	( 41,634)	( 147,149)
A32240	淨確定福利計畫	( 82,172)	450,013
A33000	營運產生之淨現金流入	54,857,894	53,089,653
A33300	支付之利息	( 138,943)	( 77,730)
A33500	支付之所得稅	( 7,808,819)	( 4,166,080)
AAAA	營業活動之淨現金流入	<u>46,910,132</u>	<u>48,845,843</u>
投資活動之現金流量			
B00010	取得透過其他綜合損益按公允價值衡 量之金融資產	( 83,254)	-
B00100	取得透過損益按公允價值衡量之金融 資產	( 38,944)	( 86,536)
B00200	處分透過損益按公允價值衡量之金融 資產價款	29,741	64,111
B06500	取得原始到期日超過 3 個月之定期存 款及可轉讓定存單	( 3,718,148)	( 13,483,451)
B06600	處分原始到期日超過 3 個月之定期存 款及可轉讓定存單	5,381,866	15,880,554
B06600	處分原始到期日超過 3 個月之附買回 債券	15,335	-
B01900	處分採用權益法之投資價款	-	32,470
B02700	取得不動產、廠房及設備	( 13,972,367)	( 16,356,682)
B02800	處分不動產、廠房及設備價款	110,115	37,476
B04500	取得無形資產	( 47,547,040)	( 167,593)
B05400	取得投資性不動產	( 54,435)	-
B06800	其他非流動資產增加	( 130,825)	( 882,141)
B07500	收取之利息	102,113	207,360
B07600	收取之股利	515,364	534,395
B02200	取得子公司之淨現金流入	<u>354,056</u>	<u>-</u>
BBBB	投資活動之淨現金流出	<u>( 59,036,423)</u>	<u>( 14,220,037)</u>

(接次頁)



(承前頁)

代 碼		109年1月1日 至9月30日	108年1月1日 至9月30日
	籌資活動之現金流量		
C00100	短期借款增加	\$ 115,000	\$ 315,000
C00200	短期借款減少	( 134,000)	( 325,000)
C00500	應付短期票券增加	41,000,000	-
C00600	應付短期票券減少	( 29,000,000)	-
C01200	發行公司債	20,000,000	-
C09900	支付公司債發行成本	( 21,038)	-
C03100	存入保證金減少	( 61,246)	( 91,492)
C04020	租賃負債本金償還	( 2,863,451)	( 2,896,092)
C04400	其他非流動負債增加	254,286	186,333
C04500	發放現金股利	( 32,782,969)	( 34,745,603)
C05800	支付非控制權益現金股利	( 775,420)	( 709,817)
C05800	其他非控制權益變動	78,382	13,565
C09900	逾期未領股利	1,647	1,314
CCCC	籌資活動之淨現金流出	( 4,188,809)	( 38,251,792)
DDDD	匯率變動對現金及約當現金之影響	( 31,531)	53,543
EEEE	本期現金及約當現金減少數	( 16,346,631)	( 3,572,443)
E00100	期初現金及約當現金餘額	34,049,643	27,644,780
E00200	期末現金及約當現金餘額	\$ 17,703,012	\$ 24,072,337

後附之附註係本合併財務報告之一部分。

董事長：謝繼茂



經理人：郭水義



會計主管：陳淑玲



中華電信股份有限公司及其子公司

合併財務報告附註

民國 109 年及 108 年 1 月 1 日至 9 月 30 日

(除另予註明外，金額係以新台幣仟元為單位)

一、公司沿革及營業

中華電信股份有限公司（以下稱中華電信公司，中華電信公司及由中華電信公司所控制個體以下簡稱「本集團」）依電信法第三十條規定於 85 年 7 月 1 日由交通部原電信總局改制成立，為交通部持有大部分股權之國營事業，85 年 7 月 1 日改制前，中華電信公司現有之業務係由原電信總局辦理。原電信總局係於 32 年由交通部成立，以促進電信建設之發展並制定電信政策為目的。85 年 7 月 1 日原電信總局改制並一分為二，改制後之新制電信總局負責電信相關政策之制定及執行，而中華電信公司專責經營電信事業。

交通部為配合政府國營事業民營化政策（即政府持股少於 50%），分不同方式執行釋股計劃以達成中華電信公司民營化，包括（一）於 89 年 7 月經財政部證券暨期貨管理委員會核准股票上市且完成第一次國內釋股，並已於 89 年 10 月 27 日於台灣證券交易所掛牌上市；（二）於 90 年 6 月、91 年 12 月、92 年 3 月、4 月及 7 月在國內分別以盤後拍賣及公開招標辦理釋股；（三）於 92 年 7 月 17 日將中華電信公司部分已發行之股票以美國存託憑證方式於紐約證券交易所掛牌上市，且完成第一次海外釋股；（四）對員工釋股；（五）於 94 年 8 月 9 日在國內以盤後拍賣方式釋股；及（六）於 94 年 8 月 10 日以發行美國存託憑證之方式完成第二次海外釋股；上述（五）（六）於 94 年 8 月 12 日完成過戶後，交通部持有中華電信公司股權已低於 50%，並達成中華電信公司民營化之目標。

本合併財務報告係以中華電信公司之功能性貨幣新台幣表達。

二、通過財務報告之日期及程序

本合併財務報告於 109 年 11 月 6 日經董事會通過。

### 三、重大會計政策之彙總說明

除下列說明外，請參閱 108 年度合併財務報告之重大會計政策彙總說明。

#### (一) 遵循聲明

本合併財務報告係依照證券發行人財務報告編製準則及經金融監督管理委員會（以下稱「金管會」）認可並發布生效之國際會計準則第 34 號「期中財務報導」編製。本合併財務報告並未包含整份年度財務報告所規定之所有國際財務報導準則（IFRS）、國際會計準則（IAS）、解釋（IFRIC）及解釋公告（SIC）（以下稱 IFRSs）揭露資訊。

#### (二) 合併基礎

列入合併財務報告之子公司：

投資公司名稱	子公司名稱	業務性質	所 持 股 權 百 分 比			說 明
			109年 9月30日	108年 12月31日	108年 9月30日	
中華電信股份有限公司	神腦國際企業股份有限公司	行動電話及週邊配件銷售、代理中華電信門號銷售	28	28	28	1.
	光世代建設開發股份有限公司	不動產及綠建築業務之規劃、整合開發及物業管理	100	100	100	
	Donghwa Telecom Co., Ltd.	提供國際數據專線、IP 虛擬企業網路、網路轉接服務等業務	100	100	100	
	Chunghwa Telecom Singapore Pte., Ltd.	提供國際數據專線、IP 虛擬企業網路、網路轉接服務等業務	100	100	100	
	中華系統整合股份有限公司	提供客戶資訊整合服務及通信終端設備	100	100	100	
	中華投資股份有限公司	一般投資業務	89	89	89	
	是方電訊股份有限公司	網路整合服務、IDC 機房服務、通信整合服務及雲端應用服務	56	57	57	2.
	中華黃頁多媒體整合行銷股份有限公司	電子資訊供應服務業、一般廣告服務業	100	100	100	
	Prime Asia Investments Group Ltd. (B.V.I.)	一般投資業務	100	100	100	
	春水堂科技娛樂股份有限公司	資訊軟體服務、網路內容製作及播放、電影影片製作及發行等業務	56	56	56	3.
	Chunghwa Telecom Global, Inc.	提供跨國企業數據服務、國際網路服務及轉接服務等業務	100	100	100	
	Chunghwa Telecom Vietnam Co., Ltd.	iEN 節能服務、國際電路、ICT 業務	100	100	100	
	智趣王數位科技股份有限公司	提供多樣化親子家庭教育數位服務	65	65	65	
	Chunghwa Telecom Japan Co., Ltd.	提供國際數據專線、IP 虛擬企業網路、網路轉接服務等業務	100	100	100	
	中華碩銓科技股份有限公司	車牌辨識產品及軟體之設計、生產開發	51	51	51	
	宏華國際股份有限公司	電信工程、電信業務門號代辦及其他工商服務	100	100	100	
	中華立鼎光電股份有限公司	電子零組件及成品之製造及買賣	75	75	75	

(接次頁)

(承前頁)

投資公司名稱	子公司名稱	業務性質	所持股權百分比			說明
			109年 9月30日	108年 12月31日	108年 9月30日	
	Chunghwa Telecom (Thailand) Co., Ltd.	國際數據專線、IP 虛擬企業網路、ICT、雲端加值服務等	100	100	100	4.
	中華資安國際股份有限公司	電腦設備安裝、電腦及事務性機器設備批發零售、資訊軟體批發零售、管理顧問服務、資料處理服務、電子供應服務、網路認證服務	80	80	80	
	資拓宏宇國際股份有限公司	資訊系統發展及維運、產業解決方案之開發與銷售、資訊管理顧問諮詢、相關產品代理與銷售	51	-	-	5.
神腦國際企業股份有限公司	Senao International (Samoa) Holding Ltd.	國際投資業務	100	100	100	
	優仕股份有限公司	資通訊產品之買賣	96	93	93	6.
	曄固科技股份有限公司	資通訊產品之買賣	100	100	100	
	神揚保險代理人股份有限公司	財產保險代理業務	100	100	100	
優仕股份有限公司	優銳資訊有限公司	資通訊產品之買賣	100	100	100	
	優邑資訊有限公司	資通訊產品之維修	100	100	100	
曄固科技股份有限公司	曄思科技股份有限公司	資通訊產品之買賣	100	100	100	7.
神揚保險代理人股份有限公司	神揚保險代理人股份有限公司	人身保險代理業務	100	100	-	8.
光世代建設開發股份有限公司	桃園亞矽創新股份有限公司	不動產開發業務	-	-	-	9.
是方電訊股份有限公司	領航電信股份有限公司	電信及網路服務	100	100	100	
	Chief International Corp.	電信及網路服務	100	100	100	
	上海是泰網絡科技有限公司	電信及網路服務	49	49	49	10.
中華投資股份有限公司	中華精測科技股份有限公司	半導體測試零組件及印刷電路板等電子產品之產銷	34	34	34	11.
中華精測科技股份有限公司	Chunghwa Precision Test Tech USA Corporation	半導體測試零組件及印刷電路板之接案設計及售後服務	100	100	100	
	CHPT Japan Co., Ltd.	電子零件、機械加工品、印刷電路板相關服務	100	100	100	
	Chunghwa Precision Test Tech. International, Ltd.	電子材料批發業、電子材料零售業及一般投資業務	100	100	100	
Senao International (Samoa) Holding Ltd.	Senao International HK Limited	國際投資業務	100	100	100	
Senao International HK Limited	神腦商貿(福建)有限公司	資通訊產品之買賣	-	-	-	12.
	神豐商貿(上海)有限公司	資通訊產品之買賣	100	100	100	
	神腦商貿(江蘇)有限公司	資通訊產品之買賣	-	-	-	13.
Prime Asia Investments Group Ltd. (B.V.I.)	中華興達有限公司	一般投資業務	100	100	100	
中華興達有限公司	上海立華信息科技有限公司	企業客戶資通訊整體解決方案、iEN 智慧節能服務	100	100	100	14.
Chunghwa Precision Test Tech. International, Ltd.	上海台華電子科技有限公司	印刷電路板的設計及提供技術諮詢和技術服務	100	100	100	
	蘇州晶測科技有限公司	電路板組裝加工銷售、印刷電路板的設計及提供技術諮詢和技術服務	100	100	-	15.
資拓宏宇國際股份有限公司	Infoexplorer International Co., Ltd.	一般投資業務	100	-	-	16.
	IISI Investment Co., Ltd.	一般投資業務	100	-	-	16.
	榮利科技股份有限公司	資訊系統發展及維運業務	99.96	-	-	16.
Infoexplorer International Co., Ltd.	International Integrated Systems (Hong Kong) Limited	一般投資業務及技術諮詢服務	100	-	-	16.

(接次頁)

(承前頁)

投資公司名稱	子公司名稱	業務性質	所 持 股 權 百 分 比			說 明
			109年 9月30日	108年 12月31日	108年 9月30日	
IISI Investment Co., Ltd.	Leading Tech Co., Ltd.	一般投資業務	100	-	-	16.
Leading Tech Co., Ltd.	Leading Systems Co., Ltd.	一般投資業務	100	-	-	16.
Leading Systems Co., Ltd.	資拓宏宇(上海)信息科技有限公司	資訊系統發展及維運業務	100	-	-	16.
資拓宏宇(上海)信息科技有限公司	弁宇(上海)企業管理諮詢有限公司	資訊系統發展及維運業務	100	-	-	16.

1. 中華電信公司透過神腦國際大股東支持持續控制該公司 11 席董事席次中之 6 席，故將其列為子公司。
2. 子公司是方電訊於 108 年 3 月及 11 月暨 109 年 3 月發行新股供員工依認股計畫行使認股權利，致 108 年 12 月 31 日及 109 年 9 月 30 日本集團對是方電訊持股比例下降為 59.75% 及 59.10%。
3. 子公司春水堂科技娛樂於 108 年 12 月減資彌補虧損，減資比例為 19.72%，本集團對春水堂持股比例不變。
4. 中華電信公司於 108 年 10 月按原持股比例增資 Chunghwa Telecom (Thailand) Co., Ltd.，本集團對 Chunghwa Telecom (Thailand) Co., Ltd. 持股比例不變。
5. 中華電信公司於 109 年 7 月取得資拓宏宇國際公司 20.38% 股權，加計原持有之股權合計持股比例達 51.54%，中華電信公司並取得過半董事席次，因此對該公司具有控制，故將其列為子公司。子公司資拓宏宇國際於 109 年 9 月發行新股供員工依認股計畫行使認股權利，致 109 年 9 月 30 日本集團對資拓宏宇國際持股比例下降為 51.20%。
6. 子公司神腦國際於 109 年 4 月認購優仕該次現金增資之全部股權，致增資後本集團對優仕公司持股比例由 92.89% 增加至 95.79%。
7. 子公司曄固科技於 108 年 9 月投資成立曄恩科技公司，持股比例為 100%。

8. 子公司神揚保險代理人於 108 年 11 月投資成立神暘保險代理人公司，持股比例為 100%。
9. 子公司桃園亞矽創新公司已於 108 年 9 月清算完結。
10. 是方電訊依股東間之書面協議取得上海是泰公司 3 席董事席次中之 2 席，對該公司具控制，故將其列為子公司。
11. 雖本集團對中華精測之持股比例未超過 50%，惟經考量相對於其他股東所持有表決權之絕對多寡、相對大小及分佈，判斷本集團具主導中華精測攸關活動之實質能力，故將其列為子公司。
12. 子公司神腦商貿（福建）已於 108 年 5 月清算完結。
13. 子公司神腦商貿（江蘇）已於 108 年 3 月清算完結。
14. 子公司上海立華於 109 年 8 月決議結束營業辦理清算，清算程序尚在進行中。
15. 子公司 Chunghwa Precision Test Tech. International, Ltd. 於 108 年 10 月投資成立蘇州晶測科技公司，持股比例為 100%。
16. 係資拓宏宇國際公司之子公司。

109 年 9 月 30 日本集團之投資關係及所持股權比例如下所示：

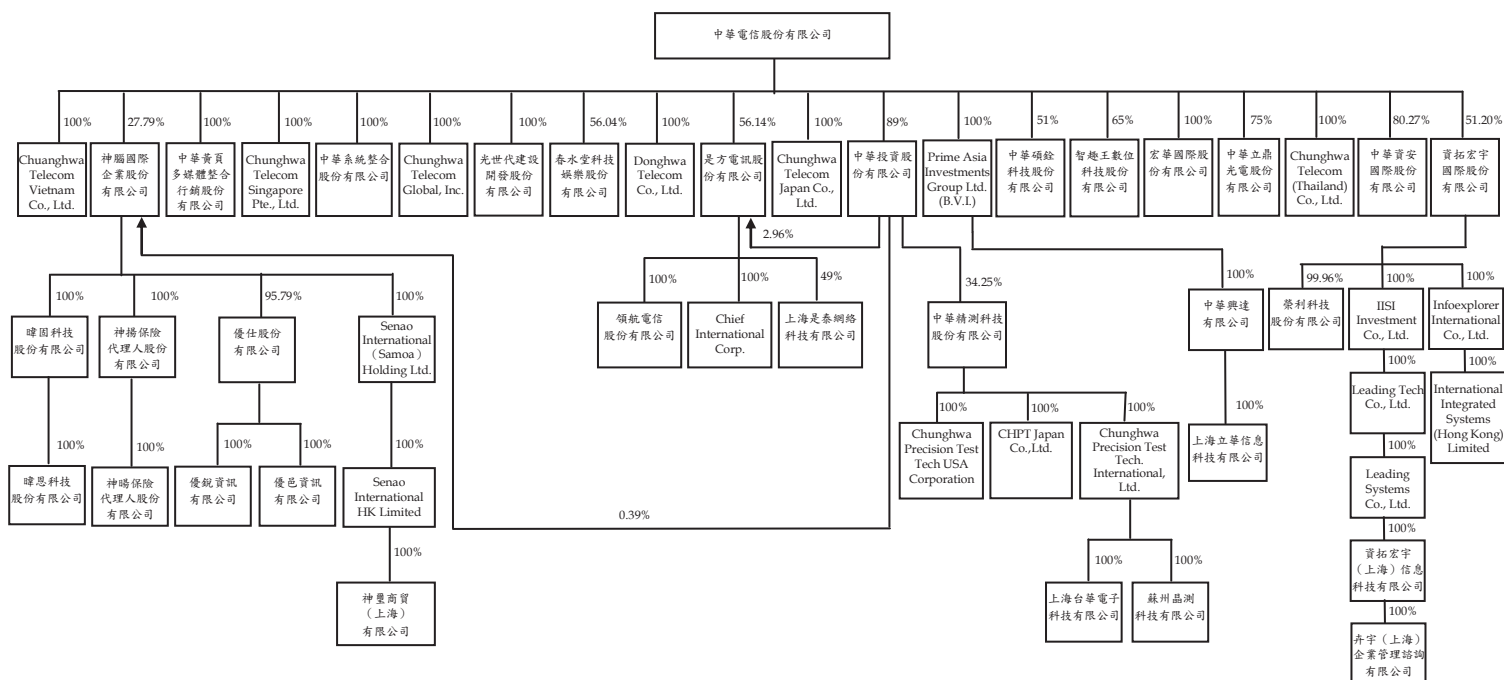

### (三) 其他重大會計政策

#### 1. 確定福利退職後福利

期中期間之退休金成本係採用前一年度結束日依精算決定之退休金成本率，以年初至當期期末為基礎計算，並針對本期之重大市場波動及其他重大一次性事項加以調整。

#### 2. 所得稅

所得稅費用係當期所得稅及遞延所得稅之總和。期中期間之所得稅係以年度為基礎進行評估，以預期年度總盈餘所適用之稅率，就期中稅前利益予以計算。

遞延所得稅資產及負債之衡量係反映本集團於資產負債表日預期回收或清償其資產及負債帳面金額之方式所產生之租稅後果。

#### 3. 企業合併

企業合併係採收購法處理。收購相關成本於成本發生及勞務取得當期列為費用。

商譽係按移轉對價之公允價值、被收購者之非控制權益金額以及收購者先前已持有被收購者之權益於收購日之公允價值之總額，超過收購日所取得可辨認資產及承擔負債之淨額衡量。

對被收購者具有現時所有權權益且清算時有權按比例享有被收購者淨資產之非控制權益，係以其所享有被收購者可辨認淨資產已認列金額之比例份額衡量。

分階段達成之企業合併係以收購日之公允價值再衡量本集團先前已持有被收購者之權益，若因而產生任何利益或損失，則認列為損益。因先前已持有被收購者之權益而於收購日前已認列於其他綜合損益之金額，係按與本集團若直接處分其先前已持有權益之相同基礎認列。

#### 四、重大會計判斷、估計及假設不確定性之主要來源

本集團於採用會計政策時，對於不易來自其他來源取得相關資訊者，管理階層必須基於歷史經驗及其他攸關之因素作出相關之判斷、估計及假設。實際結果可能與估計有所不同。

管理階層將持續檢視估計與基本假設。若估計之修正僅影響當期，則於修正當期認列。若會計估計之修正同時影響當期及未來期間，則於修正當期及未來期間認列。

本合併財務報告所採用之重大會計判斷、估計及假設不確定性主要來源請參閱 108 年度合併財務報告。

#### 五、新發布及修訂準則及解釋之適用

##### (一) 首次適用修正後之證券發行人財務報告編製準則及經金管會認可並發布生效之 IFRSs

適用修正後之證券發行人財務報告編製準則及金管會認可並發布生效之 IFRSs 不致對本集團合併財務報告造成重大影響。

##### (二) 國際會計準則理事會 (IASB) 已發布但尚未經金管會認可並發布生效之 IFRSs

新 發 布 / 修 正 / 修 訂 準 則 及 解 釋	IASB 發布之生效日 ( 註 1 )
IFRSs 之修正	「2018-2020 週期之年度改善」 2022 年 1 月 1 日 (註 2)
IFRS 3 之修正	「更新對觀念架構之索引」 2022 年 1 月 1 日 (註 3)
IFRS 9、IAS 39、IFRS 7、IFRS 4 及 IFRS 16 之修正	「利率指標變革—第二階段」 2021 年 1 月 1 日
IFRS 10 及 IAS 28 之修正	「投資者與其關聯企業或合資間之資產出售或投入」 未 定
IAS 1 之修正	「將負債分類為流動或非流動」 2023 年 1 月 1 日
IAS 16 之修正	「不動產、廠房及設備：達到預定使用狀態前之價款」 2022 年 1 月 1 日 (註 4)
IAS 37 之修正	「虧損性合約—履行合約之成本」 2022 年 1 月 1 日 (註 5)

註 1：除另註明外，上述新發布／修正／修訂準則或解釋係於各該日期以後開始之年度報導期間生效。

註 2：IFRS 9 之修正適用於 2022 年 1 月 1 日以後開始之年度報導期間所發生之金融負債之交換或條款修改。

註 3：收購日在年度報導期間開始於 2022 年 1 月 1 日以後之企業合併適用此項修正。



註 4：於 2021 年 1 月 1 日以後始達管理階層預期運作方式之必要地點及狀態之廠房、不動產及設備適用此項修正。

註 5：於 2022 年 1 月 1 日尚未履行所有義務之合約適用此項修正。

截至本合併財務報告通過發布日止，本集團仍持續評估上述準則、解釋之修正對財務狀況與財務績效之影響，相關影響待評估完成時予以揭露。

## 六、現金及約當現金

	<u>109年9月30日</u>	<u>108年12月31日</u>	<u>108年9月30日</u>
現金			
庫存現金	\$ 343,096	\$ 353,499	\$ 347,622
銀行存款	<u>10,099,127</u>	<u>9,432,814</u>	<u>13,284,563</u>
	<u>10,442,223</u>	<u>9,786,313</u>	<u>13,632,185</u>
約當現金（原始到期日在 3 個月內之投資）			
商業本票	4,938,075	20,109,823	7,903,428
可轉讓定存單	-	1,700,000	-
定期存款	2,302,877	2,450,509	2,536,724
附買回債券	17,703	2,998	-
振興三倍券	<u>2,134</u>	<u>-</u>	<u>-</u>
	<u>7,260,789</u>	<u>24,263,330</u>	<u>10,440,152</u>
	<u>\$17,703,012</u>	<u>\$34,049,643</u>	<u>\$24,072,337</u>

銀行存款、商業本票、可轉讓定存單、定期存款及附買回債券於資產負債表日之市場利率區間如下：

	<u>109年9月30日</u>	<u>108年12月31日</u>	<u>108年9月30日</u>
銀行存款	0.00%~0.35%	0.00%~0.74%	0.00%~0.77%
商業本票	0.22%~0.33%	0.47%~0.54%	0.45%~0.58%
可轉讓定存單	-	0.58%~0.60%	-
定期存款	0.10%~3.60%	0.09%~4.40%	0.09%~4.40%
附買回債券	0.50%	1.90%	-

七、透過損益按公允價值衡量之金融工具

	109年9月30日	108年12月31日	108年9月30日
<u>金融資產－流動</u>			
<u>強制透過損益按公允價值衡量</u>			
衍生工具（未指定避險）			
遠期外匯合約	\$ 38	\$ 53	\$ 83
非衍生金融資產			
國內上市（櫃）股票	7,202	463	24,512
	<u>\$ 7,240</u>	<u>\$ 516</u>	<u>\$ 24,595</u>
<u>金融資產－非流動</u>			
<u>強制透過損益按公允價值衡量</u>			
非衍生金融資產			
國內未上市（櫃）股票	\$ 455,275	\$ 510,801	\$ 280,363
國外未上市（櫃）股票	244,414	267,304	232,373
	<u>\$ 699,689</u>	<u>\$ 778,105</u>	<u>\$ 512,736</u>
<u>金融負債－流動</u>			
<u>持有供交易</u>			
衍生工具（未指定避險）			
遠期外匯合約	\$ 19	\$ 239	\$ 1,854

本集團於資產負債表日未適用避險會計且尚未到期之遠期外匯合約如下：

	幣 別	到 期 期 間	合約金額（仟元）
<u>109年9月30日</u>			
買入遠期外匯	新台幣兌歐元	109年12月	NTD 61,426 / EUR 1,800
賣出遠期外匯	美元兌新台幣	109年11月	USD 500 / NTD 14,589
<u>108年12月31日</u>			
買入遠期外匯	新台幣兌歐元	109年3月	NTD 50,910 / EUR 1,500
買入遠期外匯	新台幣兌美元	109年1月	NTD 25,524 / USD 850
<u>108年9月30日</u>			
買入遠期外匯	新台幣兌歐元	108年12月	NTD 55,134 / EUR 1,568
買入遠期外匯	新台幣兌美元	108年10月	NTD 49,917 / USD 1,610

本集團從事上述遠期外匯合約交易之目的，主要係為規避因匯率波動產生之風險，因不符合避險條件，故不適用避險會計。

#### 八、透過其他綜合損益按公允價值衡量之金融資產－非流動

	<u>109年9月30日</u>	<u>108年12月31日</u>	<u>108年9月30日</u>
國內投資			
上市及興櫃股票	\$ 2,317,591	\$ 2,453,616	\$ 2,393,689
未上市(櫃)股票	5,192,117	4,680,931	3,920,796
國外投資			
未上市(櫃)股票	<u>122,933</u>	<u>134,370</u>	<u>142,811</u>
	<u>\$ 7,632,641</u>	<u>\$ 7,268,917</u>	<u>\$ 6,457,296</u>

本集團依中長期策略目的投資上述國內外股票，並預期透過長期投資獲利。本集團管理階層認為若將該等投資之短期公允價值波動列入損益，與前述長期投資規劃並不一致，因此選擇指定該等投資為透過其他綜合損益按公允價值衡量。

本集團持有透過其他綜合損益按公允價值衡量之寶德電化材科技公司於109年2月經該公司董事會決議向法院聲請宣告破產，並於109年4月獲法院裁定破產。本集團評估該投資於其聲請宣告破產後公允價值為零。

本集團於109年7月1日至9月30日及1月1日至9月30日認列股利收入1,952仟元及238,248仟元；108年7月1日至9月30日及1月1日至9月30日認列股利收入55,257仟元及278,168仟元。以上股利收入皆來源於資產負債表日仍持有之投資。

#### 九、應收票據及帳款淨額

	<u>109年9月30日</u>	<u>108年12月31日</u>	<u>108年9月30日</u>
應收票據及帳款	\$ 24,921,407	\$ 28,767,539	\$ 32,234,790
減：備抵損失	<u>( 2,325,441 )</u>	<u>( 2,359,756 )</u>	<u>( 2,474,647 )</u>
	<u>\$ 22,595,966</u>	<u>\$ 26,407,783</u>	<u>\$ 29,760,143</u>

本集團主要之授信期間約為30至90天。

本集團之電信業務客戶群廣大且相互無關聯，故信用風險之集中度有限，在與客戶進行交易時，除先考量過往欠費記錄，另可能以預收部分電信資費之方式，減少後續發生客戶欠費之情況。

本集團對專案業務之客戶採行之政策係僅與評等相當於特定等級以上（含）之企業客戶進行交易，並於必要情形下取得擔保以減輕因拖欠所產生財務損失之風險。信用評等資訊係由獨立評等機構提供；倘無法取得該等資訊，將使用其他公開可得之財務資訊及歷史交易記錄對主要客戶予以評等。本集團持續監督信用暴險及交易對方之信用等級，並將信用風險分散至信用評等合格之不同客戶。

為減輕信用風險，本集團管理階層指派專責團隊負責授信額度之決定、授信核准及其他監控程序，以確保應收款項之回收。此外，本集團於資產負債表日評估應收款項之可回收金額以確保無法回收之應收款項已提列適當減損損失。據此，本集團管理階層認為相關信用風險應可合理減少。

本集團採用 IFRS 9 之簡化作法按存續期間預期信用損失認列應收款項之備抵損失。存續期間預期信用損失係使用準備矩陣計算，其考量客戶過去違約紀錄與現時財務狀況，並同時考量總體景氣循環燈號等前瞻因素。

若有證據顯示交易對方有逃匿、倒閉、破產、撤銷登記等情形，或債款已逾期超過 2 年，致無法合理預期可回收金額時，本集團直接沖銷相關應收票據及帳款，惟仍會持續追索活動，因追索回收之金額則認列於損益。

本集團除電信業務及專案業務以外之應收款項有限，故僅就中華電信公司前述業務依準備矩陣衡量應收票據及帳款之備抵損失情形，予以說明如下：

### 109 年 9 月 30 日

電信業務	未逾期	逾期						逾期超過 180天	合計
		30天以下	31~60天	61~90天	91~120天	121~180天	180天		
預期信用損失率（註1）	0%~2%	0%~24%	0%~68%	0%~83%	26%~90%	65%~96%	100%		
總帳面金額	\$16,934,972	\$ 232,478	\$ 79,837	\$ 55,807	\$ 29,873	\$ 23,989	\$ 694,535	\$18,051,491	
備抵損失（存續期間預期信用損失）	( 53,906 )	( 20,802 )	( 24,891 )	( 29,859 )	( 25,180 )	( 23,645 )	( 694,535 )	( 872,818 )	
攤銷後成本	<u>\$16,881,066</u>	<u>\$ 211,676</u>	<u>\$ 54,946</u>	<u>\$ 25,948</u>	<u>\$ 4,693</u>	<u>\$ 344</u>	<u>\$</u>	<u>\$17,178,673</u>	

專案業務	未逾期	逾期						逾期超過 180天	合計
		30天以下	31~60天	61~90天	91~120天	121~180天	180天		
預期信用損失率（註2）	0%~5%	5%	10%	30%	50%	80%	100%		
總帳面金額	\$ 2,337,222	\$ 35,934	\$ 15,592	\$ 27,248	\$ 4,203	\$ 10,645	\$ 1,372,549	\$ 3,803,393	
備抵損失（存續期間預期信用損失）	( 3,201 )	( 2,871 )	( 1,559 )	( 8,174 )	( 2,102 )	( 8,516 )	( 1,372,549 )	( 1,398,972 )	
攤銷後成本	<u>\$ 2,334,021</u>	<u>\$ 33,063</u>	<u>\$ 14,033</u>	<u>\$ 19,074</u>	<u>\$ 2,101</u>	<u>\$ 2,129</u>	<u>\$</u>	<u>\$ 2,404,421</u>	

## 108年12月31日

電信業務	未逾期	逾期						逾期超過 180天	合計
		30天以下	31~60天	61~90天	91~120天	121~180天	逾期超過 180天		
預期信用損失率(註1)	0%~2%	0%~25%	0%~68%	0%~83%	11%~90%	17%~96%	100%		
總帳面金額	\$19,020,326	\$ 267,902	\$ 74,775	\$ 46,782	\$ 40,771	\$ 28,021	\$ 600,985	\$20,079,562	
備抵損失(存續期間預期信用損失)	( 55,903)	( 25,517)	( 27,630)	( 34,624)	( 26,281)	( 27,366)	( 600,985)	( 798,306)	
攤銷後成本	<u>\$18,964,423</u>	<u>\$ 242,385</u>	<u>\$ 47,145</u>	<u>\$ 12,158</u>	<u>\$ 14,490</u>	<u>\$ 655</u>	<u>\$ -</u>	<u>\$19,281,256</u>	

專案業務	未逾期	逾期						逾期超過 180天	合計
		30天以下	31~60天	61~90天	91~120天	121~180天	逾期超過 180天		
預期信用損失率(註2)	0%~5%	5%	10%	30%	50%	80%	100%		
總帳面金額	\$ 4,053,681	\$ 78,147	\$ 52,227	\$ 29,527	\$ 12,688	\$ 1,040	\$ 1,471,840	\$ 5,699,150	
備抵損失(存續期間預期信用損失)	( 2,637)	( 4,892)	( 5,223)	( 10,577)	( 6,344)	( 832)	( 1,471,840)	( 1,502,345)	
攤銷後成本	<u>\$ 4,051,044</u>	<u>\$ 73,255</u>	<u>\$ 47,004</u>	<u>\$ 18,950</u>	<u>\$ 6,344</u>	<u>\$ 208</u>	<u>\$ -</u>	<u>\$ 4,196,805</u>	

## 108年9月30日

電信業務	未逾期	逾期						逾期超過 180天	合計
		30天以下	31~60天	61~90天	91~120天	121~180天	逾期超過 180天		
預期信用損失率(註1)	0%~3%	0%~26%	5%~69%	10%~83%	15%~90%	53%~96%	100%		
總帳面金額	\$23,672,880	\$ 310,069	\$ 87,290	\$ 62,759	\$ 29,706	\$ 31,755	\$ 557,785	\$24,752,244	
備抵損失(存續期間預期信用損失)	( 56,232)	( 24,883)	( 29,907)	( 27,399)	( 29,293)	( 22,092)	( 557,785)	( 747,591)	
攤銷後成本	<u>\$23,616,648</u>	<u>\$ 285,186</u>	<u>\$ 57,383</u>	<u>\$ 35,360</u>	<u>\$ 413</u>	<u>\$ 9,663</u>	<u>\$ -</u>	<u>\$24,004,653</u>	

專案業務	未逾期	逾期						逾期超過 180天	合計
		30天以下	31~60天	61~90天	91~120天	121~180天	逾期超過 180天		
預期信用損失率(註2)	0%~5%	5%	10%	30%	50%	80%	100%		
總帳面金額	\$ 2,041,041	\$ 578,854	\$ 177,408	\$ 35,526	\$ 16,018	\$ 15,530	\$ 1,582,987	\$ 4,447,364	
備抵損失(存續期間預期信用損失)	( 1,684)	( 29,740)	( 17,741)	( 13,199)	( 8,940)	( 12,424)	( 1,582,987)	( 1,666,715)	
攤銷後成本	<u>\$ 2,039,357</u>	<u>\$ 549,114</u>	<u>\$ 159,667</u>	<u>\$ 22,327</u>	<u>\$ 7,078</u>	<u>\$ 3,106</u>	<u>\$ -</u>	<u>\$ 2,780,649</u>	

註1：電信業務收入之細分請詳附註三十及四四，不同業務收入適用之預期信用損失率各異，以反映歷史經驗等因素顯示之風險程度。

註2：專案業務依客戶類別具不同損失型態，表列係一般客戶適用之預期信用損失率；客戶為政府關係個體時，預計將不致有信用損失發生；曾發生跳換票或應收款項逾期超過6個月以上轉列高風險客戶者，就其逾期帳款之預期信用風險損失率為50%，並按逾期天數逐期增加該比率。

應收票據及帳款備抵損失之變動資訊如下：

	109年1月1日 至9月30日	108年1月1日 至9月30日
期初餘額	\$ 2,359,756	\$ 2,602,055
加：本期提列(迴轉)減損損失	61,890	( 23,064)
加：由企業合併取得(附註十三)	1,639	-
減：本期實際沖銷	( 97,844)	( 104,344)
期末餘額	<u>\$ 2,325,441</u>	<u>\$ 2,474,647</u>

## 十、存 貨

	109年9月30日	108年12月31日	108年9月30日
商 品	\$ 3,682,561	\$ 3,858,034	\$ 4,569,690
在建專案工程	9,108,343	11,113,286	10,939,283
在 製 品	147,958	141,417	136,752
原 料	<u>152,448</u>	<u>155,495</u>	<u>163,226</u>
	13,091,310	15,268,232	15,808,951
在建土地	1,998,733	1,998,733	1,998,733
在建工程	<u>77,317</u>	<u>77,311</u>	<u>80,393</u>
	<u>\$15,167,360</u>	<u>\$17,344,276</u>	<u>\$17,888,077</u>

109年7月1日至9月30日與存貨相關之營業成本為13,171,599仟元，其中包括存貨跌價及呆滯損失412,334仟元；109年1月1日至9月30日與存貨相關之營業成本為32,758,756仟元，其中包括存貨跌價及呆滯損失608,024仟元。108年7月1日至9月30日與存貨相關之營業成本為11,081,398仟元，其中包括存貨跌價及呆滯損失10,415仟元；108年1月1日至9月30日與存貨相關之營業成本為33,787,522仟元，其中包括存貨跌價及呆滯損失155,761仟元。

截至109年9月30日暨108年12月31日及9月30日止，預期超過12個月以後方可去化之存貨分別有2,076,050仟元、2,076,044仟元及2,079,126仟元。前述金額係子公司光世代建設開發與營建業務相關之存貨。

在建土地及在建工程係子公司光世代建設開發之桃園市大園區青山段計畫工程。

## 十一、預付款項

	109年9月30日	108年12月31日	108年9月30日
預付租金	\$ 3,007,495	\$ 3,382,560	\$ 3,471,857
預付薪資及獎金	2,543,550	5,117	2,558,243
其 他	<u>1,658,508</u>	<u>1,174,917</u>	<u>1,296,227</u>
	<u>\$ 7,209,553</u>	<u>\$ 4,562,594</u>	<u>\$ 7,326,327</u>
流 動			
預付薪資及獎金	\$ 2,543,550	\$ 5,117	\$ 2,558,243
預付租金	666,767	704,607	710,452
其 他	<u>1,658,314</u>	<u>1,173,535</u>	<u>1,296,053</u>
	<u>\$ 4,868,631</u>	<u>\$ 1,883,259</u>	<u>\$ 4,564,748</u>

(接次頁)

(承前頁)

	<u>109年9月30日</u>	<u>108年12月31日</u>	<u>108年9月30日</u>
非流動			
預付租金	\$ 2,340,728	\$ 2,677,953	\$ 2,761,405
其他	<u>194</u>	<u>1,382</u>	<u>174</u>
	<u>\$ 2,340,922</u>	<u>\$ 2,679,335</u>	<u>\$ 2,761,579</u>

預付租金係包含適用認列豁免之租賃協議及不符合租賃定義之合約預付款。

## 十二、其他金融資產－流動

	<u>109年9月30日</u>	<u>108年12月31日</u>	<u>108年9月30日</u>
原始到期日超過 3 個月之定期存款及可轉讓定存單	\$ 4,371,489	\$ 5,959,074	\$ 5,746,069
原始到期日超過 3 個月之附買回債券	-	14,990	-
其他	<u>1,204,809</u>	<u>1,524,500</u>	<u>2,250,986</u>
	<u>\$ 5,576,298</u>	<u>\$ 7,498,564</u>	<u>\$ 7,997,055</u>

原始到期日超過 3 個月之定期存款及可轉讓定存單暨附買回債券於資產負債表日之市場利率區間如下：

	<u>109年9月30日</u>	<u>108年12月31日</u>	<u>108年9月30日</u>
原始到期日超過 3 個月之定期存款及可轉讓定存單	0.07%~2.55%	0.03%~2.73%	0.03%~2.90%
原始到期日超過 3 個月之附買回債券	-	2.50%	-

## 十三、子公司

### (一) 具重大非控制權益之子公司資訊

子 公 司 名 稱	主要營業場所	非控制權益所持股權及表決權比例		
		109年 9月30日	108年 12月31日	108年 9月30日
神腦國際	台 灣	72%	72%	72%
中華精測	台 灣	66%	66%	66%
		分 配 予 非 控 制 權 益 之 損 益		
子 公 司 名 稱	109年7月1日		108年7月1日	
	至9月30日	至9月30日	至9月30日	至9月30日
神腦國際	<u>\$ 94,443</u>	<u>\$ 122,831</u>	<u>\$ 201,343</u>	<u>\$ 217,051</u>
中華精測	<u>\$ 188,532</u>	<u>\$ 162,788</u>	<u>\$ 459,571</u>	<u>\$ 302,018</u>

子 公 司 名 稱	非 控 制 權 益		
	109年9月30日	108年12月31日	108年9月30日
神腦國際	\$ 4,190,814	\$ 4,267,547	\$ 4,188,236
中華精測	4,480,000	4,236,872	4,129,773
其 他	<u>2,267,878</u>	<u>1,779,103</u>	<u>1,701,358</u>
合 計	<u>\$10,938,692</u>	<u>\$10,283,522</u>	<u>\$10,019,367</u>

以下神腦國際及其子公司之彙總性財務資訊係以公司間交易銷除前之金額編製：

	109年9月30日	108年12月31日	108年9月30日
流動資產	\$ 6,877,640	\$ 6,751,385	\$ 7,439,800
非流動資產	3,361,673	3,321,252	3,395,005
流動負債	( 4,018,979)	( 3,617,165)	( 4,414,657)
非流動負債	( <u>460,623</u> )	( <u>589,882</u> )	( <u>665,109</u> )
權 益	<u>\$ 5,759,711</u>	<u>\$ 5,865,590</u>	<u>\$ 5,755,039</u>

權益歸屬於：

母公司業主	\$ 1,568,897	\$ 1,598,043	\$ 1,566,803
非控制權益	<u>4,190,814</u>	<u>4,267,547</u>	<u>4,188,236</u>
	<u>\$ 5,759,711</u>	<u>\$ 5,865,590</u>	<u>\$ 5,755,039</u>

	109年7月1日 至9月30日	108年7月1日 至9月30日	109年1月1日 至9月30日	108年1月1日 至9月30日
營業收入及利益	\$ 6,813,751	\$ 7,219,126	\$19,563,348	\$21,848,391
營業成本及費損	<u>6,682,148</u>	<u>7,047,989</u>	<u>19,282,146</u>	<u>21,545,916</u>
本期淨利	<u>\$ 131,603</u>	<u>\$ 171,137</u>	<u>\$ 281,202</u>	<u>\$ 302,475</u>

淨利歸屬於：

母公司業主	\$ 37,160	\$ 48,306	\$ 79,859	\$ 85,424
非控制權益	<u>94,443</u>	<u>122,831</u>	<u>201,343</u>	<u>217,051</u>
	<u>\$ 131,603</u>	<u>\$ 171,137</u>	<u>\$ 281,202</u>	<u>\$ 302,475</u>

其他綜合損益歸屬於：

母公司業主	(\$ 1,560)	(\$ 820)	(\$ 3,430)	\$ 7,508
非控制權益	( <u>4,796</u> )	( <u>1,740</u> )	( <u>9,449</u> )	<u>18,651</u>
	( <u>\$ 6,356</u> )	( <u>\$ 2,560</u> )	( <u>\$ 12,879</u> )	<u>\$ 26,159</u>

綜合損益總額歸屬於：

母公司業主	\$ 35,600	\$ 47,486	\$ 76,429	\$ 92,932
非控制權益	<u>89,647</u>	<u>121,091</u>	<u>191,894</u>	<u>235,702</u>
	<u>\$ 125,247</u>	<u>\$ 168,577</u>	<u>\$ 268,323</u>	<u>\$ 328,634</u>



	109年1月1日 至9月30日	108年1月1日 至9月30日
現金流量		
營業活動	\$ 35,759	(\$ 225,183)
投資活動	46,856	239,726
籌資活動	( 609,129)	( 631,723)
匯率變動影響	488	208
淨現金流出	<u>(\$ 526,026)</u>	<u>(\$ 616,972)</u>
支付予非控制權益之股利	<u>\$ 268,944</u>	<u>\$ 268,944</u>

以下中華精測及其子公司之彙總性財務資訊係以公司間交易銷除前之金額編製：

	109年9月30日	108年12月31日	108年9月30日
流動資產	\$ 3,949,170	\$ 3,709,630	\$ 3,819,176
非流動資產	4,021,513	4,043,881	3,716,879
流動負債	( 1,142,130)	( 1,287,597)	( 1,245,552)
非流動負債	( 14,864)	( 22,003)	( 9,480)
權益	<u>\$ 6,813,689</u>	<u>\$ 6,443,911</u>	<u>\$ 6,281,023</u>

權益歸屬於：

中華投資業主	\$ 2,333,689	\$ 2,207,039	\$ 2,151,250
非控制權益	<u>4,480,000</u>	<u>4,236,872</u>	<u>4,129,773</u>
	<u>\$ 6,813,689</u>	<u>\$ 6,443,911</u>	<u>\$ 6,281,023</u>

	109年7月1日 至9月30日	108年7月1日 至9月30日	109年1月1日 至9月30日	108年1月1日 至9月30日
營業收入及利益	\$ 1,204,323	\$ 1,106,759	\$ 3,168,534	\$ 2,398,213
營業成本及費損	917,582	859,174	2,469,572	1,938,773
本期淨利	<u>\$ 286,741</u>	<u>\$ 247,585</u>	<u>\$ 698,962</u>	<u>\$ 459,440</u>

淨利歸屬於：

中華投資業主	\$ 98,209	\$ 84,797	\$ 239,391	\$ 157,422
非控制權益	<u>188,532</u>	<u>162,788</u>	<u>459,571</u>	<u>302,018</u>
	<u>\$ 286,741</u>	<u>\$ 247,585</u>	<u>\$ 698,962</u>	<u>\$ 459,440</u>

其他綜合損益歸屬於：

中華投資業主	\$ 443	(\$ 349)	(\$ 443)	(\$ 135)
非控制權益	<u>851</u>	<u>( 670)</u>	<u>( 851)</u>	<u>( 259)</u>
	<u>\$ 1,294</u>	<u>(\$ 1,019)</u>	<u>(\$ 1,294)</u>	<u>(\$ 394)</u>

綜合損益總額歸屬於：

中華投資業主	\$ 98,652	\$ 84,448	\$ 238,948	\$ 157,287
非控制權益	<u>189,383</u>	<u>162,118</u>	<u>458,720</u>	<u>301,759</u>
	<u>\$ 288,035</u>	<u>\$ 246,566</u>	<u>\$ 697,668</u>	<u>\$ 459,046</u>

	109年1月1日 至9月30日	108年1月1日 至9月30日
現金流量		
營業活動	\$ 1,050,319	\$ 111,119
投資活動	( 296,387)	( 1,069,396)
籌資活動	( 344,264)	( 342,952)
匯率變動影響	487	( 776)
淨現金流入(出)	<u>\$ 410,155</u>	<u>(\$ 1,302,005)</u>
支付予非控制權益之股利	<u>\$ 215,591</u>	<u>\$ 215,591</u>

## (二) 與非控制權益之權益交易

子公司是方電訊於 109 年 3 月暨 108 年 3 月及 11 月發行新股供員工依認股計畫行使認股權利，致本集團對是方電訊持股比例下降（參閱附註三四(二)）。

子公司神腦國際於 109 年 4 月認購優仕該次現金增資之全部股權，致增資後本集團對優仕公司持股比例增加。

子公司資拓宏宇國際於 109 年 9 月發行新股供員工依認股計畫行使認股權利，致本集團對資拓宏宇國際持股比例下降（參閱附註三四(四)）。

由於上述交易並未改變本集團對該等子公司之控制，本集團係視為權益交易處理。

109 年及 108 年 1 月 1 日至 9 月 30 日，本集團與非控制權益之權益交易相關資訊如下：

	109年1月1日至9月30日		
	是方電訊 股份基礎給付	未依持股比例 認購優仕 現金增資	資拓宏宇國際 股份基礎給付
向非控制權益收取之對價	\$ 71,627	\$ -	\$ 6,755
子公司淨資產帳面金額按相對權益變動計算應轉入非控制權益之金額	( 47,638)	( 103)	( 6,659)
權益交易差額	<u>\$ 23,989</u>	<u>(\$ 103)</u>	<u>\$ 96</u>
權益交易差額調整項目			
資本公積－認列對子公司所有權權益變動數	<u>\$ 23,989</u>	<u>(\$ 103)</u>	<u>\$ 96</u>

	108年1月1日 至9月30日
	<u>是 方 電 訊 股 份 基 礎 給 付</u>
向非控制權益收取之對價	\$ 14,328
子公司淨資產帳面金額按相對 權益變動計算應轉入非控制 權益之金額	( 15,140)
權益交易差額	( <u>\$ 812</u> )
<u>權益交易差額調整項目</u>	
資本公積－認列對子公司所有 權權益變動數	( <u>\$ 812</u> )

### (三) 企業合併

#### 1. 收購子公司

中華電信公司為發展及深耕企業客戶市場，於 109 年 7 月 1 日（收購日）以現金收購資拓宏宇國際公司 20.38% 股權（註），加計原持有之股權合計持股比例達 51.54%，並取得過半董事席次，因此對該公司具有控制，資拓宏宇國際公司及其子公司於收購日起納入合併報表之編製。該公司主要係從事資訊系統發展及維運等業務。

註：資拓宏宇國際公司於 109 年 4 月發行新股供員工依認股計畫行使認股權利，致收購日實際取得之股權比例 20.38% 較 109 年 1 月董事會通過取得之股權比例 20.58% 為低。

#### 2. 收購日取得之資產及承擔之負債

	<u>資拓宏宇國際公司 及其子公司</u>
流動資產	
現金及約當現金	\$587,979
合約資產	582,745
應收票據及帳款	165,452
存 貨	141,236
預付款項	113,858
其他金融資產	113,724
其他流動資產	74,757

（接次頁）

(承前頁)

	資拓宏宇國際公司 及其子公司
非流動資產	
不動產、廠房及設備	\$ 47,962
使用權資產	70,007
無形資產	11,861
遞延所得稅資產	5,665
其他非流動資產	102,519
流動負債	
短期借款	( 4,000)
合約負債	( 333,533)
應付票據及帳款	( 256,902)
本期所得稅負債	( 19,355)
租賃負債	( 25,941)
其他應付款	( 265,901)
負債準備	( 15,258)
其他流動負債	( 30,163)
非流動負債	
遞延所得稅負債	( 2,209)
租賃負債	( 44,964)
淨確定福利負債	( 32,613)
其他非流動負債	( 4,843)
	<u>\$982,083</u>

企業合併交易中所取得之應收票據及帳款之公允價值為165,452仟元，其合約總額為167,091仟元，於收購日預期無法回收之合約現金流量最佳估計為1,639仟元。

3. 因收購產生之商譽

	資拓宏宇國際公司 及其子公司
移轉對價	\$ 233,923
加：收購日前已持有權益公允價值	327,287
加：非控制權益（資拓宏宇國際公司及其子 公司48.46%之可辨認淨資產）	475,879
減：所取得可辨認淨資產之公允價值	( 982,083)
因收購產生之商譽	<u>\$ 55,006</u>

收購資拓宏宇國際公司產生之商譽，主要係來自控制溢價。此外，合併所支付之對價係包含預期產生之合併綜效及資拓宏宇國際公司之員工價值。惟該等效益不符合可辨認無形資產之認列條件，故不單獨認列。

因合併所產生之商譽，不可作為課稅減除項目。

4. 取得子公司之淨現金流入

	資拓宏宇國際公司 及其子公司
取得之現金及約當現金餘額	\$ 587,979
減：現金支付之對價	( <u>233,923</u> )
	<u>\$ 354,056</u>

5. 企業合併對經營成果之影響

自收購日起至 109 年 9 月 30 日，來自被收購公司之經營成果如下：

	資拓宏宇國際公司 及其子公司
營業收入	<u>\$ 544,229</u>
本期淨利	<u>\$ 23,004</u>

倘該等企業合併係發生於收購日所屬之會計年度開始日，109 年 1 月 1 日至 9 月 30 日本集團擬制營業收入及擬制淨利分別為 149,124,887 仟元及 26,157,875 仟元。該等金額無法反映若企業合併於收購當年度開始日完成時，本集團實際可產生之收入及營運結果，亦不應作為預測未來營運結果之用。

於編製假設本集團自收購日所屬之會計年度開始日即收購資拓宏宇國際公司之擬制營業收入及淨利時，管理階層業已按企業合併原始會計處理時之無形資產公允價值作為攤銷計算基礎，而非依收購前財務報表認列之帳面金額計算攤銷。

十四、採用權益法之投資

本集團之關聯企業列示如下：

被投資公司名稱	109年9月30日	108年12月31日	108年9月30日
具重大性之關聯企業			
將來商業銀行公司(註)	\$ 3,932,953	\$ 4,074,168	\$ -
個別不重大之關聯企業			
上櫃公司			
神準公司	951,699	953,685	920,063
勤崑國際科技公司	241,665	253,021	251,556
非上市(櫃)公司			
ST-2 Satellite Ventures Pte., Ltd.	554,839	500,930	575,355
Viettel-CHT Co., Ltd.	341,047	316,535	301,623
台灣國際標準電子公司	318,167	272,166	249,298
台灣碩網網路娛樂公司	220,102	189,396	169,008
中華網家一號公司	194,378	194,081	195,316
願境網訊公司	162,206	150,789	147,440
台灣港務國際物流公司	55,190	50,979	50,870
域動行銷公司	32,418	37,120	36,173
基石創新創業投資公司	5,919	5,507	5,131
群信行動數位科技公司	5,080	5,080	5,080
點鑽整合行銷公司	2,307	10,529	10,473
資拓宏宇國際公司	-	340,240	314,670
MeWorks LIMITED (HK)	-	-	-
合計	<u>3,085,017</u>	<u>3,280,058</u>	<u>3,232,056</u>
	<u>\$ 7,017,970</u>	<u>\$ 7,354,226</u>	<u>\$ 3,232,056</u>

本集團於資產負債表日對關聯企業之所持股權比例如下：

公司名稱	109年9月30日	108年12月31日	108年9月30日
具重大性之關聯企業			
將來商業銀行公司(註)	42%	42%	-
個別不重大之關聯企業			
神準公司	34%	34%	34%
勤崑國際科技公司	23%	23%	22%
ST-2 Satellite Ventures Pte., Ltd.	38%	38%	38%
Viettel-CHT Co., Ltd.	30%	30%	30%
台灣國際標準電子公司	40%	40%	40%
台灣碩網網路娛樂公司	30%	30%	30%
中華網家一號公司	50%	50%	50%

(接次頁)

(承前頁)

公 司 名 稱	109年9月30日	108年12月31日	108年9月30日
願境網訊公司	30%	30%	30%
台灣港務國際物流公司	27%	27%	27%
域動行銷公司	49%	49%	49%
基石創新創業投資公司	49%	49%	49%
群信行動數位科技公司	14%	14%	14%
點鑽整合行銷公司	22%	22%	22%
資拓宏宇國際公司	-	31%	31%
MeWorks LIMITED (HK)	-	20%	20%

註：將來商業銀行公司於108年12月31日係為籌備處。

將來商業銀行公司之彙總性財務資訊如下：

	109年9月30日	108年12月31日
資 產	\$ 9,971,758	\$ 10,451,925
負 債	( 585,235)	( 728,374)
權 益	<u>\$ 9,386,523</u>	<u>\$ 9,723,551</u>
本集團持股比例	41.90%	41.90%
本集團享有之權益及投資帳面金額	<u>\$ 3,932,953</u>	<u>\$ 4,074,168</u>
	109年7月1日 至9月30日	109年1月1日 至9月30日
營業收入	\$ -	\$ -
本期淨損	(\$ 139,881)	(\$ 337,028)
其他綜合損益	-	-
綜合損益總額	<u>(\$ 139,881)</u>	<u>(\$ 337,028)</u>

除將來商業銀行公司外，其他投資關聯企業對本集團而言皆屬不重大，個別不重大之關聯企業彙總資訊如下：

	109年7月1日 至9月30日	108年7月1日 至9月30日	109年1月1日 至9月30日	108年1月1日 至9月30日
本集團享有之份額				
本期淨利	\$ 164,622	\$ 195,449	\$ 412,147	\$ 412,500
其他綜合損益	( 1,565)	( 17)	( 2,075)	299
綜合損益總額	<u>\$ 163,057</u>	<u>\$ 195,432</u>	<u>\$ 410,072</u>	<u>\$ 412,799</u>

關聯企業具公開市場報價之第一級公允價值資訊如下：

公 司 名 稱	109年9月30日	108年12月31日	108年9月30日
神準公司	<u>\$ 1,472,218</u>	<u>\$ 2,014,353</u>	<u>\$ 1,873,431</u>
勤崴國際科技公司	<u>\$ 687,206</u>	<u>\$ 872,729</u>	<u>\$ 979,353</u>

中華電信公司董事會於 108 年 1 月通過參與發起設立將來商業銀行公司，將來商業銀行公司已於 108 年 7 月取得金管會設立許可，並於 109 年 1 月由經濟部商業司核准設立。中華電信公司於 108 年 2 月及 11 月預付將來商業銀行公司投資款共計 4,190,000 仟元（帳列其他資產），持股比例為 41.90%。中華電信公司雖為將來商業銀行公司之單一最大股東，但僅取得該公司 15 席董事席次中之 6 席，另考量相對於其他股東所持有表決權之多寡及分布，其他持股並非極為分散，中華電信公司無法主導其攸關活動，因此對該公司不具控制，僅具有重大影響，故將其認列為關聯企業。將來商業銀行公司主要係從事網路銀行業務，其營業場所為台灣。

本集團於 108 年 4 月配合勤崴國際科技公司上櫃出售部分持股，處分利益 30,152 仟元，另未參與 108 年 5 月該公司現金增資，且因該公司於 108 年 12 月至 109 年 2 月買回庫藏股，致 108 年 12 月 31 日及 109 年 9 月 30 日本集團持股比例變動為 22.52% 及 22.72%。

資拓宏宇國際公司於 108 年 3 月及 9 月暨 109 年 4 月發行新股供員工依認股計畫行使認股權利，致 108 年 12 月 31 日及 109 年 6 月 30 日本集團持股比例下降為 31.47% 及 31.16%。中華電信公司於 109 年 1 月董事會通過取得該公司 20.58% 之股權，該股權交易已於 109 年 7 月完成，因屬分階段達成之企業合併交易，本集團以收購日之公允價值再衡量先前已持有資拓宏宇國際公司之權益，並認列處分利益 1,412 仟元。該處分利益已列入綜合損益表之其他利益及損失項下。本集團自收購日起認列資拓宏宇國際公司為子公司，並將該公司及其子公司納入合併報表之編製，請參閱附註十三(三)。

點鑽整合行銷公司於 109 年 9 月減資彌補虧損，減資比例為 95.44%，本集團對點鑽持股比例不變。



本集團於 109 年 9 月出售對 MeWorks LIMITED (HK) 之所有股份。

本集團投資中華網家一號公司持股比例為 50%，惟本集團僅取得 5 席董事席次中之 2 席，因此對該公司不具控制，僅具有重大影響，故將其認列為關聯企業。

本集團投資基石創新創業投資公司持股比例為 49%，惟本集團僅取得 5 席董事席次中之 2 席，因此對該公司不具控制，僅具有重大影響，故將其認列為關聯企業。

本集團對群信行動數位科技公司持股比例為 14%，因仍維持原有之董事席次及經考量相對於其他股東所持有表決權之相對大小及分布，判斷具重大影響力。群信行動數位科技公司已於 107 年 6 月股東會決議解散，清算程序尚在進行中。

採用權益法認列之關聯企業損益及其他綜合損益份額，係按經會計師核閱之財務報表計算。

## 十五、不動產、廠房及設備

	109年9月30日	108年12月31日	108年9月30日
自用	\$ 271,452,524	\$ 276,370,003	\$ 274,337,903
營業租賃出租	<u>7,789,154</u>	<u>7,324,212</u>	<u>7,770,224</u>
	<u>\$ 279,241,678</u>	<u>\$ 283,694,215</u>	<u>\$ 282,108,127</u>

### (一) 自用

	土	地	土地改良物	房屋及建築	資訊設備	電信設備	運輸設備	什項設備	未完工程及待驗設備	合	計
成本											
108年1月1日餘額	\$ 100,354,425	\$ 1,599,634	\$ 69,328,236	\$ 14,258,485	\$ 711,863,697	\$ 3,882,534	\$ 9,873,589	\$ 18,644,766	\$ 18,644,766	\$ 929,805,366	
增 添	-	-	12,857	36,536	74,375	1,118	46,043	14,577,257	14,577,257	14,748,186	
處 分	( 28,641)	-	( 3,101)	( 778,818)	( 25,854,514)	( 24,330)	( 278,941)	-	-	( 26,968,345)	
淨兌換差額	-	-	-	55	18,736	64	( 216)	( 26)	( 26)	18,613	
其 他	( 1,229,480)	11,272	( 1,015,551)	174,946	15,714,115	60,571	252,180	( 16,212,384)	( 16,212,384)	( 2,244,331)	
108年9月30日餘額	<u>\$ 99,096,304</u>	<u>\$ 1,610,906</u>	<u>\$ 68,322,441</u>	<u>\$ 13,691,204</u>	<u>\$ 701,816,409</u>	<u>\$ 3,919,957</u>	<u>\$ 9,892,655</u>	<u>\$ 17,009,613</u>	<u>\$ 17,009,613</u>	<u>\$ 915,359,489</u>	
累計折舊及減損											
108年1月1日餘額	\$ -	( \$ 1,337,192)	( \$ 26,861,627)	( \$ 12,143,307)	( \$ 596,850,343)	( \$ 3,651,139)	( \$ 7,291,742)	\$ -	\$ -	( \$ 648,135,350)	
折舊費用	-	( 32,297)	( 955,977)	( 626,361)	( 17,917,740)	( 72,206)	( 514,733)	-	-	( 20,119,314)	
處 分	-	-	3,101	772,552	25,825,485	24,327	277,065	-	-	26,902,530	
淨兌換差額	-	-	-	( 34)	( 6,191)	( 24)	483	-	-	( 5,766)	
其 他	-	( 543)	365,072	( 6,877)	( 2,332)	( 2,421)	( 16,585)	-	-	336,314	
108年9月30日餘額	<u>\$ -</u>	<u>( \$ 1,370,032)</u>	<u>( \$ 27,449,431)</u>	<u>( \$ 12,004,027)</u>	<u>( \$ 588,951,121)</u>	<u>( \$ 3,701,463)</u>	<u>( \$ 7,545,512)</u>	<u>\$ -</u>	<u>\$ -</u>	<u>( \$ 641,021,586)</u>	
108年1月1日淨額	<u>\$ 100,354,425</u>	<u>\$ 262,442</u>	<u>\$ 42,466,609</u>	<u>\$ 2,115,178</u>	<u>\$ 115,013,354</u>	<u>\$ 231,395</u>	<u>\$ 2,581,847</u>	<u>\$ 18,644,766</u>	<u>\$ 18,644,766</u>	<u>\$ 281,670,016</u>	
108年9月30日淨額	<u>\$ 99,096,304</u>	<u>\$ 240,874</u>	<u>\$ 40,873,010</u>	<u>\$ 1,687,177</u>	<u>\$ 112,865,288</u>	<u>\$ 218,494</u>	<u>\$ 2,347,143</u>	<u>\$ 17,009,613</u>	<u>\$ 17,009,613</u>	<u>\$ 274,337,903</u>	
成本											
109年1月1日餘額	\$ 99,102,251	\$ 1,618,481	\$ 71,000,783	\$ 13,004,827	\$ 706,032,448	\$ 3,912,298	\$ 10,090,170	\$ 13,752,197	\$ 13,752,197	\$ 918,513,455	
增 添	-	-	15,906	29,595	26,676	579	107,061	15,678,819	15,678,819	15,858,636	
處 分	( 106,039)	( 567)	( 3,761)	( 1,080,083)	( 11,570,597)	( 30,354)	( 376,226)	( 29,358)	( 29,358)	( 13,196,985)	
淨兌換差額	-	-	-	( 74)	( 48,352)	( 134)	( 973)	( 3,948)	( 3,948)	( 53,481)	
由企業合併取得(附註十三)	-	-	-	69,814	-	-	72,400	-	-	142,214	
其 他	3,110,637	16,036	( 442,732)	227,150	17,601,765	14,809	240,939	( 21,373,415)	( 21,373,415)	( 604,811)	
109年9月30日餘額	<u>\$ 102,106,849</u>	<u>\$ 1,633,950</u>	<u>\$ 70,570,196</u>	<u>\$ 12,251,229</u>	<u>\$ 712,041,940</u>	<u>\$ 3,897,198</u>	<u>\$ 10,133,371</u>	<u>\$ 8,024,295</u>	<u>\$ 8,024,295</u>	<u>\$ 920,659,028</u>	

(接次頁)

(承前頁)

	土	地	土地改良物	房屋及建築	資訊設備	電信設備	運輸設備	什項設備	未完工程及 待驗設備	合 計
累計折舊及減損										
109年1月1日餘額	\$ -	(\$ 1,374,602)	(\$ 27,976,732)	(\$ 11,068,245)	(\$ 590,337,891)	(\$ 3,694,325)	(\$ 7,662,299)	(\$ 29,358)	(\$ 642,143,452)	
折舊費用	-	( 32,881)	( 1,019,795)	( 584,065)	( 17,968,611)	( 52,482)	( 497,502)	-	( 20,155,336)	
處分	-	567	3,761	1,078,883	11,556,712	30,039	367,191	29,358	13,066,511	
淨兌換差額	-	-	-	72	21,827	33	686	-	22,618	
由企業合併取得(附註十三)	-	-	-	( 40,282)	-	-	( 53,970)	-	( 94,252)	
其他	-	13	123,206	( 3,653)	21,232	( 894)	( 42,497)	-	97,407	
109年9月30日餘額	<u>\$ -</u>	<u>(\$ 1,406,903)</u>	<u>(\$ 28,869,560)</u>	<u>(\$ 10,617,290)</u>	<u>(\$ 596,706,731)</u>	<u>(\$ 3,717,629)</u>	<u>(\$ 7,888,391)</u>	<u>\$ -</u>	<u>(\$ 649,206,504)</u>	
109年1月1日淨額	<u>\$ 99,102,251</u>	<u>\$ 243,879</u>	<u>\$ 43,024,051</u>	<u>\$ 1,936,582</u>	<u>\$ 115,694,557</u>	<u>\$ 217,973</u>	<u>\$ 2,427,871</u>	<u>\$ 13,722,839</u>	<u>\$ 276,370,003</u>	
109年9月30日淨額	<u>\$ 102,106,849</u>	<u>\$ 227,047</u>	<u>\$ 41,700,636</u>	<u>\$ 1,633,939</u>	<u>\$ 115,335,209</u>	<u>\$ 179,569</u>	<u>\$ 2,244,980</u>	<u>\$ 8,024,295</u>	<u>\$ 271,452,524</u>	

109年及108年1月1日至9月30日由於無減損跡象，故本集團並未認列減損損失。

中華電信公司先前與交通部訂有聯合興建協議書，由交通部提供國有土地，中華電信公司負責規劃興建包括交通部綜合辦公大樓及中華電信仁愛綜合大樓等建物。雙方依協議比例合建分屋並約定按評定地價與中華電信公司代交通部暫付工程款計算找補金額。找補金額計1,056,680仟元於109年5月提報中華電信公司董事會，將於中華電信公司支付該款項後完成相關資產產權登記。相關資訊請參閱附表三。

本集團自用之不動產、廠房及設備係以直線基礎按下列耐用年數計提折舊：

土地改良物	10-30年
房屋及建築	
房屋大樓	20-60年
其他建物	3-15年
資訊設備	2-8年
電信設備	
電信線路	2-30年
機械天線	2-30年
運輸設備	3-10年
什項設備	
租賃改良	1-9年
空調設備、升降機等	1-16年
其他	1-15年

(二) 營業租賃出租

	土 地	土地改良物	房屋及建築	合 計
108年1月1日餘額	\$ 3,617,627	\$ 689	\$ 3,582,774	\$ 7,201,090
增 添	-	-	4,284	4,284
其 他	<u>1,229,480</u>	<u>( 689)</u>	<u>1,008,444</u>	<u>2,237,235</u>
108年9月30日餘額	<u>\$ 4,847,107</u>	<u>\$ -</u>	<u>\$ 4,595,502</u>	<u>\$ 9,442,609</u>
<u>累計折舊及減損</u>				
108年1月1日餘額	\$ -	(\$ 512)	(\$ 1,265,356)	(\$ 1,265,868)
折舊費用	-	( 31)	( 64,750)	( 64,781)
其 他	-	543	( 342,279)	( 341,736)
108年9月30日餘額	<u>\$ -</u>	<u>\$ -</u>	<u>(\$ 1,672,385)</u>	<u>(\$ 1,672,385)</u>
108年1月1日淨額	<u>\$ 3,617,627</u>	<u>\$ 177</u>	<u>\$ 2,317,418</u>	<u>\$ 5,935,222</u>
108年9月30日淨額	<u>\$ 4,847,107</u>	<u>\$ -</u>	<u>\$ 2,923,117</u>	<u>\$ 7,770,224</u>
<u>成 本</u>				
109年1月1日餘額	\$ 4,979,650	\$ -	\$ 3,841,560	\$ 8,821,210
其 他	<u>99,219</u>	<u>-</u>	<u>544,834</u>	<u>644,053</u>
109年9月30日餘額	<u>\$ 5,078,869</u>	<u>\$ -</u>	<u>\$ 4,386,394</u>	<u>\$ 9,465,263</u>
<u>累計折舊及減損</u>				
109年1月1日餘額	\$ -	\$ -	(\$ 1,496,998)	(\$ 1,496,998)
折舊費用	-	-	( 66,378)	( 66,378)
其 他	-	-	( 112,733)	( 112,733)
109年9月30日餘額	<u>\$ -</u>	<u>\$ -</u>	<u>(\$ 1,676,109)</u>	<u>(\$ 1,676,109)</u>
109年1月1日淨額	<u>\$ 4,979,650</u>	<u>\$ -</u>	<u>\$ 2,344,562</u>	<u>\$ 7,324,212</u>
109年9月30日淨額	<u>\$ 5,078,869</u>	<u>\$ -</u>	<u>\$ 2,710,285</u>	<u>\$ 7,789,154</u>

本集團以營業租賃出租土地及建築物，租賃期間為 1~20 年，承租人於租賃期間結束時，對該等資產不具有優惠承購權。

營業租賃出租自有不動產、廠房及設備之未來將收取之租賃給付總額如下：

	109年9月30日	108年12月31日	108年9月30日
第 1 年	\$ 339,491	\$ 301,674	\$ 305,593
第 2 年	295,583	272,899	257,654
第 3 年	234,338	233,434	232,656
第 4 年	177,560	191,128	193,882
第 5 年	124,478	130,066	145,573
超過 5 年	<u>1,207,181</u>	<u>1,224,416</u>	<u>1,245,923</u>
	<u>\$ 2,378,631</u>	<u>\$ 2,353,617</u>	<u>\$ 2,381,281</u>

本集團以營業租賃出租之不動產、廠房及設備係以直線基礎按下列耐用年數計提折舊：

土地改良物	10年
房屋及建築	
房屋大樓	35-60年
其他建物	3-15年

## 十六、租賃協議

### (一) 使用權資產

	109年9月30日	108年12月31日	108年9月30日
土地及房屋建築			
基地台場所	\$ 7,065,729	\$ 6,844,687	\$ 6,895,757
其他	1,788,733	1,916,835	1,754,009
設備	<u>2,304,886</u>	<u>2,602,727</u>	<u>2,701,013</u>
	<u>\$ 11,159,348</u>	<u>\$ 11,364,249</u>	<u>\$ 11,350,779</u>
	109年7月1日 至9月30日	108年7月1日 至9月30日	109年1月1日 至9月30日
使用權資產之增添			<u>\$ 2,892,908</u>
使用權資產之折舊費用			<u>\$ 2,671,187</u>
土地及房屋建築			
基地台場所	\$ 683,732	\$ 689,311	\$ 2,041,451
其他	201,142	205,489	594,220
設備	<u>104,082</u>	<u>104,644</u>	<u>312,088</u>
	<u>\$ 988,956</u>	<u>\$ 999,444</u>	<u>\$ 2,947,759</u>
			<u>\$ 2,965,351</u>

本集團之使用權資產於109年及108年1月1日至9月30日並未發生重大轉租及減損情形。

### (二) 租賃負債

	109年9月30日	108年12月31日	108年9月30日
租賃負債			
流動	\$ 3,272,130	\$ 3,291,330	\$ 3,247,553
非流動	<u>6,300,425</u>	<u>6,466,808</u>	<u>6,339,175</u>
	<u>\$ 9,572,555</u>	<u>\$ 9,758,138</u>	<u>\$ 9,586,728</u>

租賃負債之折現率區間如下：

	109年9月30日	108年12月31日	108年9月30日
土地及房屋建築			
基地台場所	0.50%~1.18%	0.58%~1.18%	0.58%~1.18%
其他	0.50%~9.00%	0.58%~9.00%	0.58%~9.00%
設備	0.52%~2.99%	0.58%~4.50%	0.59%~4.50%

### (三) 重要承租活動及條款

本集團主要承租供國內基地台使用之土地及房屋建築，租賃期間為 1~20 年。於租賃期間屆滿時該等租賃協議並無續租或承購權之條款。基地台場所之租約通常約定，若因政令限制、爭議事件或其他事由致承租標的無法符合架設電信設備之使用目的時，本集團得提前終止該合約。

本集團亦承租若干土地及房屋建築做為辦公室、機房及銷售服務門市使用，租賃期間為 1~30 年。承租國有土地之租賃多約定依公告地價調整頻率相對調整租賃給付。於租賃期間終止時，本集團對租賃之土地及房屋建築並無優惠承購權。

設備租賃協議中，包含中華電信公司與新加坡 ST-2 Satellite Ventures Pte., Ltd. 簽署之 ST-2 衛星轉頻器租賃契約。向關係人承租之資訊請參閱附註三八。

### (四) 其他租賃資訊

	109年7月1日 至9月30日	108年7月1日 至9月30日	109年1月1日 至9月30日	108年1月1日 至9月30日
低價值資產租賃費用 不計入租賃負債衡量中之 變動租賃給付費用	<u>\$ 2,378</u>	<u>\$ 1,797</u>	<u>\$ 5,926</u>	<u>\$ 4,782</u>
租賃之現金流出總額	<u>\$ 1,391</u>	<u>\$ 2,107</u>	<u>\$ 3,841</u>	<u>\$ 4,510</u>
			<u>\$ 2,933,976</u>	<u>\$ 2,968,915</u>

本集團選擇對承租符合低價值資產之若干設備適用認列之豁免，不對該等租賃認列相關使用權資產及租賃負債。

本集團以營業租賃出租自有不動產、廠房及設備與投資性不動產之協議，請分別參閱附註十五及十七。

### 十七、投資性不動產

<u>成本</u>	
108年1月1日餘額	\$ 9,392,452
<u>處分</u>	( <u>5,831</u> )
108年9月30日餘額	<u>\$ 9,386,621</u>

(接次頁)

(承前頁)

<u>累計折舊及減損</u>	
108年1月1日餘額	(\$ 1,105,240)
折舊費用	( 20,025)
處分	<u>5,831</u>
108年9月30日餘額	<u>(\$ 1,119,434)</u>
108年1月1日淨額	<u>\$ 8,287,212</u>
108年9月30日淨額	<u>\$ 8,267,187</u>
<u>成 本</u>	
109年1月1日餘額	\$ 9,213,979
增 添	54,435
處 分	( 36,943)
重 分 類	<u>1,277</u>
109年9月30日餘額	<u>\$ 9,232,748</u>
<u>累計折舊及減損</u>	
109年1月1日餘額	(\$ 1,044,586)
折舊費用	( 15,390)
重 分 類	( <u>1,277</u> )
109年9月30日餘額	<u>(\$ 1,061,253)</u>
109年1月1日淨額	<u>\$ 8,169,393</u>
109年9月30日淨額	<u>\$ 8,171,495</u>

本集團之投資性不動產係以直線基礎按下列耐用年限計提折舊：

土地改良物	10-30年
房屋及建築	
房屋大樓	35-60年
其他建物	4-10年

本集團之投資性不動產公允價值係以非關係人之獨立不動產估價師事務所於108年及107年12月31日出具之估價報告書以第三級輸入值衡量。惟因109年及108年9月30日之經濟環境或市場交易價格並無重大變動，故本集團管理階層採用上述之估價報告書做為計算109年及108年9月30日公允價值之基礎。該評價係採比較法、收益法或成本法，其重要假設及評價之公允價值如下：

	109年9月30日	108年12月31日	108年9月30日
公允價值	<u>\$18,701,398</u>	<u>\$18,701,398</u>	<u>\$18,514,801</u>
資本利息綜合利率	1.03%~4.04%	1.03%~4.04%	1.02%~4.04%
利潤率	12%~20%	12%~20%	12%~20%
貼現率	-	-	-
收益資本化率	0.79%~1.74%	0.79%~1.74%	0.79%~1.75%

本集團之所有投資性不動產皆係自有權益。

以營業租賃出租投資性不動產未來將收取之租賃給付總額如下：

	109年9月30日	108年12月31日	108年9月30日
第1年	\$ 108,915	\$ 112,626	\$ 115,191
第2年	89,548	90,701	95,189
第3年	71,720	70,795	76,280
第4年	51,324	61,115	63,022
第5年	32,902	39,386	45,885
超過5年	<u>59,387</u>	<u>96,010</u>	<u>103,160</u>
	<u>\$ 413,796</u>	<u>\$ 470,633</u>	<u>\$ 498,727</u>

## 十八、無形資產

	特許權	電腦軟體	商譽	其他	合計
<u>成本</u>					
108年1月1日餘額	\$ 70,144,000	\$ 3,425,969	\$ 236,200	\$ 373,203	\$ 74,179,372
單獨取得	-	164,375	-	3,218	167,593
處分	( 10,179,000)	( 329,027)	-	( 157)	( 10,508,184)
淨兌換差額	-	90	-	( 69)	21
其他	-	247	-	-	247
108年9月30日餘額	<u>\$ 59,965,000</u>	<u>\$ 3,261,654</u>	<u>\$ 236,200</u>	<u>\$ 376,195</u>	<u>\$ 63,839,049</u>
<u>累計攤銷及減損</u>					
108年1月1日餘額	(\$ 20,632,474)	(\$ 2,467,170)	(\$ 26,677)	(\$ 109,369)	(\$ 23,235,690)
攤銷費用	( 2,879,679)	( 293,218)	-	( 18,352)	( 3,191,249)
處分	10,179,000	329,027	-	11	10,508,038
淨兌換差額	-	( 91)	-	26	( 65)
108年9月30日餘額	<u>(\$ 13,333,153)</u>	<u>(\$ 2,431,452)</u>	<u>(\$ 26,677)</u>	<u>(\$ 127,684)</u>	<u>(\$ 15,918,966)</u>
108年1月1日淨額	<u>\$ 49,511,526</u>	<u>\$ 958,799</u>	<u>\$ 209,523</u>	<u>\$ 263,834</u>	<u>\$ 50,943,682</u>
108年9月30日淨額	<u>\$ 46,631,847</u>	<u>\$ 830,202</u>	<u>\$ 209,523</u>	<u>\$ 248,511</u>	<u>\$ 47,920,083</u>
<u>成本</u>					
109年1月1日餘額	\$ 59,965,000	\$ 3,428,609	\$ 236,200	\$ 378,063	\$ 64,007,872
單獨取得	48,373,000	170,054	-	3,986	48,547,040
處分	-	( 318,939)	-	( 3,040)	( 321,979)
淨兌換差額	-	( 84)	-	( 60)	( 144)
由企業合併取得(附註十三)	-	1,259	55,006	11,043	67,308
其他	-	1,586	-	( 43)	1,543
109年9月30日餘額	<u>\$108,338,000</u>	<u>\$ 3,282,485</u>	<u>\$ 291,206</u>	<u>\$ 389,949</u>	<u>\$112,301,640</u>

(接次頁)

(承前頁)

	特 許 權	電 腦 軟 體	商 譽	其 他	合 計
累計攤銷及減損					
109年1月1日餘額	(\$ 14,293,046)	(\$ 2,498,825)	(\$ 35,623)	(\$ 133,853)	(\$ 16,961,347)
攤銷費用	( 3,476,068)	( 278,543)	-	( 19,636)	( 3,774,247)
處 分	-	318,939	-	1,196	320,135
淨兌換差額	-	75	-	17	92
由企業合併取得(附註十三)	-	( 441)	-	-	( 441)
109年9月30日餘額	<u>(\$ 17,769,114)</u>	<u>(\$ 2,458,795)</u>	<u>(\$ 35,623)</u>	<u>(\$ 152,276)</u>	<u>(\$ 20,415,808)</u>
109年1月1日淨額	<u>\$ 45,671,954</u>	<u>\$ 929,784</u>	<u>\$ 200,577</u>	<u>\$ 244,210</u>	<u>\$ 47,046,525</u>
109年9月30日淨額	<u>\$ 90,568,886</u>	<u>\$ 823,690</u>	<u>\$ 255,583</u>	<u>\$ 237,673</u>	<u>\$ 91,885,832</u>

中華電信公司為長期業務發展所需，申請參加國家通訊傳播委員會5G行動寬頻業務釋照，於108年10月繳納1,000,000仟元之押標金(帳列其他資產)，並於109年2月繳納48,373,000仟元之特許執照費用，以取得3.5GHz頻段90MHz及28GHz頻段600MHz之頻寬。

特許權係電信事業主管機關核發之特許執照，並於中華電信公司開始提供服務起平均攤銷，攤銷期限以特許執照有效期間屆滿或經濟年限較短者為準；中華電信公司之4G特許權將於119年12月及122年12月攤銷完畢，5G特許權將於129年12月攤銷完畢。

電腦軟體，係按1至10年平均攤銷；其他無形資產，係按1至20年平均攤銷；商譽不予攤銷。

#### 十九、其他資產

	109年9月30日	108年12月31日	108年9月30日
維運備品	\$ 3,200,426	\$ 2,336,082	\$ 2,328,662
存出保證金	1,824,654	1,879,109	1,788,380
其他金融資產	1,000,000	1,000,000	1,000,000
預付投資款(附註十四)	-	-	838,000
電信執照競標押標金(附註十八)	-	1,000,000	-
其 他	<u>2,532,695</u>	<u>2,316,177</u>	<u>2,430,663</u>
	<u>\$ 8,557,775</u>	<u>\$ 8,531,368</u>	<u>\$ 8,385,705</u>
流 動			
維運備品	\$ 3,200,426	\$ 2,336,082	\$ 2,328,662
其 他	<u>166,198</u>	<u>93,582</u>	<u>168,048</u>
	<u>\$ 3,366,624</u>	<u>\$ 2,429,664</u>	<u>\$ 2,496,710</u>

(接次頁)



(承前頁)

	<u>109年9月30日</u>	<u>108年12月31日</u>	<u>108年9月30日</u>
非流動			
存出保證金	\$ 1,824,654	\$ 1,879,109	\$ 1,788,380
其他金融資產	1,000,000	1,000,000	1,000,000
預付投資款	-	-	838,000
電信執照競標押標金	-	1,000,000	-
其他	<u>2,366,497</u>	<u>2,222,595</u>	<u>2,262,615</u>
	<u>\$ 5,191,151</u>	<u>\$ 6,101,704</u>	<u>\$ 5,888,995</u>

其他金融資產－非流動係台北市政府共同管道基金，係依據行政院函示，為推動公共建設管道埋設工程所成立之基金，提撥予台北市政府。該基金用以墊付共同管道工程所需經費。若政府認定不再需要該基金，中華電信公司得依原提供資金之比例收回基金解散時之餘存權益。

## 二十、避險之金融工具

中華電信公司之匯率避險策略係以簽訂買進遠期外匯合約以規避未來 6 個月內因匯率波動對外幣設備採購款所產生之匯率暴險，並依中華電信公司管理階層審酌市況以決定避險比率，對外向往來銀行承作遠期外匯合約。

中華電信公司已與供應商簽訂設備採購合約，並已簽訂遠期外匯合約，以規避歐元設備採購款可能產生之匯率風險，該等遠期外匯合約係指定為現金流量避險。避險調整數係於預期採購交易實際發生時，調整非金融被避險項目之帳面金額。

對於高度很有可能之預期採購交易之避險，遠期外匯合約之主要條件（如名目金額、期間及標的）係配合被避險項目所議定。本集團採質性評估判定遠期外匯合約及被避險預期交易之價值會因被避險匯率之變動而有系統地反向變動。

避險關係之避險無效性主要來自於本集團與交易對方之信用風險對遠期外匯合約公允價值之影響，此信用風險並不會影響被避險項目導因於匯率變動之公允價值變動，以及被避險預期交易發生時點變動。於避險期間並未出現避險無效性之其他來源。

本集團之匯率風險避險資訊彙總如下：

109年9月30日

避險工具幣別	合約金額 (仟元)	到期期間	遠期價格 (元)	資產負債表 單行項目	帳面金額		當期評估避險 無效性所採用 之避險工具 公允價值變動
					資產	負債	
現金流量避險 預期採購—遠期外匯 合約	新台幣兌歐元 NTD 435,843 / EUR 13,000	109年12月	\$ 33.53	避險之金融資產 / 避險之金融 負債	\$ 7,841	\$ -	\$ 7,514

被避險項目	當期評估避險 無效性所採用 之被避險項目 價值變動	相關避險工具損益累積於 其他權益之帳面金額 持續適用不再適用 避險會計	避險會計	避險會計
現金流量避險 預期設備採購	(\$ 7,514)	\$ 7,841	\$ -	

108年12月31日

避險工具幣別	合約金額 (仟元)	到期期間	遠期價格 (元)	資產負債表 單行項目	帳面金額		當期評估避險 無效性所採用 之避險工具 公允價值變動
					資產	負債	
現金流量避險 預期採購—遠期外匯 合約	新台幣兌歐元 NTD 84,066 / EUR 2,498	109年3月	\$ 33.66	避險之金融資產 / 避險之金融 負債	\$ 327	\$ -	(\$ 742)

被避險項目	當期評估避險 無效性所採用 之被避險項目 價值變動	相關避險工具損益累積於 其他權益之帳面金額 持續適用不再適用 避險會計	避險會計	避險會計
現金流量避險 預期設備採購	\$ 742	\$ 327	\$ -	

於108年9月30日，並無適用避險會計且尚未到期之遠期外匯合約。

109年1月1日至9月30日

避險交易	綜合損益			影響	
	認列於其他綜合 損益之避險利益 (損失)	認列於損益之 避險無效性利益 (損失)	認列避險無效性 之單行項目	自權益重分類 之金額及其 因被避險項目 已影響損益	分類至損益 單行項目 因被避險項目 不再預期發生
現金流量避險 預期設備採購	\$ 7,514	\$ -	-	\$ 10,050 未完工程及待驗 設備	\$ - 其他利益及損失

108年1月1日至9月30日

避險交易	綜合損益			影響	
	認列於其他綜合損益之避險利益(損失)	認列於損益之避險無效性利益(損失)	認列避險無效性之單行項目	自權益重分類之金額及其單行項目	因被避險項目不再預期發生
現金流量避險 預期設備採購	(\$ 1,069)	\$ -	-	(\$ 1,766) 未完工程及待驗設備	\$ - 其他利益及損失

二一、短期借款

	109年9月30日	108年12月31日	108年9月30日
無擔保銀行借款	\$ 75,000	\$ 90,000	\$ 90,000

本集團之銀行借款利率如下：

	109年9月30日	108年12月31日	108年9月30日
無擔保銀行借款	1.12%~2.33%	1.20%~2.50%	1.20%~2.50%

二二、應付短期票券

	109年9月30日	108年12月31日	108年9月30日
應付商業本票	\$12,000,000	\$ -	\$ -
減：應付商業本票折價	( 9,171)	-	-
	\$11,990,829	\$ -	\$ -

本集團之應付商業本票利率如下：

	109年9月30日	108年12月31日	108年9月30日
應付商業本票	0.37%~0.40%	-	-

二三、長期借款

	109年9月30日	108年12月31日	108年9月30日
擔保銀行借款(附註三九)	\$ 1,600,000	\$ 1,600,000	\$ 1,600,000
減：一年內到期部分	( 1,600,000)	-	-
	\$ -	\$ 1,600,000	\$ 1,600,000

本集團之借款利率如下：

	109年9月30日	108年12月31日	108年9月30日
擔保銀行借款	0.72%	0.92%	0.92%

子公司光世代建設開發於 99 年 9 月與彰化銀行簽訂擔保借款合同，還款方式為每月付息，原約定於 103 年 12 月及 104 年 9 月，分別償還 300,000 仟元及 1,350,000 仟元；惟前述借款已於 103 年 10 月展延到 107 年 9 月一次清償，並於 104 年 4 月提前償還 50,000 仟元。子公司光世代建設開發已於 106 年 12 月與彰化銀行簽訂於到期後續借之合約，續借後之還款日為 110 年 9 月。

#### 二四、應付公司債

	109年9月30日	108年12月31日	108年9月30日
國內無擔保普通公司債	\$20,000,000	\$ -	\$ -
減：應付公司債折價	( <u>20,527</u> )	-	-
	<u>\$19,979,473</u>	<u>\$ -</u>	<u>\$ -</u>

中華電信公司發行之國內無擔保普通公司債主要條件如下：

期	別	券	別	發	行	期	間	發	行	總	額	票	面	利	率	還	本	付	息	方	式
109年度第1次		甲類		109年7月至	114年7月	\$	8,800,000	0.50%	到期一次還本，每年付息一次												
		乙類		109年7月至	116年7月	7,500,000	0.54%	同上													
		丙類		109年7月至	119年7月	3,700,000	0.59%	同上													

#### 二五、應付票據及帳款

	109年9月30日	108年12月31日	108年9月30日
應付票據及帳款	<u>\$13,256,209</u>	<u>\$15,312,274</u>	<u>\$16,932,170</u>

應付票據及帳款主要係因營業而發生，交易條件係分別議定。

#### 二六、其他應付款

	109年9月30日	108年12月31日	108年9月30日
應付薪資及獎金	\$ 7,440,890	\$ 9,482,606	\$ 7,385,472
應付工程款	2,290,469	1,892,188	1,176,504
應付員工及董監酬勞	1,314,633	1,440,573	1,152,002
應付代收款	1,264,053	1,278,796	1,414,354
應付土地款（附註十五）	1,056,680	-	-
應付機線維護費	884,601	954,761	1,163,052
應付特許費	785,169	1,091,148	824,985
應付購置設備款	725,746	295,816	404,978
其他	<u>6,427,255</u>	<u>6,516,600</u>	<u>6,571,033</u>
	<u>\$22,189,496</u>	<u>\$22,952,488</u>	<u>\$20,092,380</u>

## 二七、負債準備

	109年9月30日	108年12月31日	108年9月30日
保 固	\$ 176,268	\$ 173,275	\$ 157,237
虧損性合約	101,372	66,907	117,433
員工福利	63,882	59,745	54,881
其 他	4,097	4,397	4,397
	<u>\$ 345,619</u>	<u>\$ 304,324</u>	<u>\$ 333,948</u>
流 動	\$ 240,296	\$ 206,942	\$ 248,858
非 流 動	105,323	97,382	85,090
	<u>\$ 345,619</u>	<u>\$ 304,324</u>	<u>\$ 333,948</u>

	保 固	虧 損 性 合 約	員 工 福 利	其 他	合 計
108年1月1日餘額	\$ 131,664	\$ 19,323	\$ 51,393	\$ 4,447	\$ 206,827
本期新增／迴轉	89,022	98,110	4,330	-	191,462
本期使用／失效	( 63,449 )	-	( 842 )	( 50 )	( 64,341 )
108年9月30日餘額	<u>\$ 157,237</u>	<u>\$ 117,433</u>	<u>\$ 54,881</u>	<u>\$ 4,397</u>	<u>\$ 333,948</u>
109年1月1日餘額	\$ 173,275	\$ 66,907	\$ 59,745	\$ 4,397	\$ 304,324
本期新增／迴轉	104,321	19,207	4,831	( 200 )	128,159
本期使用／失效	( 101,328 )	-	( 694 )	( 100 )	( 102,122 )
由企業合併取得(附註十三)	-	15,258	-	-	15,258
109年9月30日餘額	<u>\$ 176,268</u>	<u>\$ 101,372</u>	<u>\$ 63,882</u>	<u>\$ 4,097</u>	<u>\$ 345,619</u>

(一) 售後服務之保固負債準備係依銷售合約約定，本集團對於因該義務所導致未來經濟效益流出最佳估計數之現值。該估計係以售後服務歷史經驗為基礎。

(二) 員工福利負債準備係員工既得長期服務獎金之估列。

(三) 虧損性合約負債準備係來自本集團預期履行合約義務所不可避免之成本超過預期從該合約可獲得經濟效益之現時義務。

## 二八、退職後福利計畫

勞動基準法第 56 條規定，年度終了前，公司若估算專戶餘額不足給付次一年度內預估達到退休條件之勞工，次年度 3 月底前將一次提撥其差額。中華電信公司於 109 年及 108 年未有需補提之差額。

確定福利計畫相關退休金費用係以 108 年及 107 年 12 月 31 日精算決定之退休金成本率計算，在各期間分別認列於下列項目：

	109年7月1日 至9月30日	108年7月1日 至9月30日	109年1月1日 至9月30日	108年1月1日 至9月30日
營業成本	\$ 301,420	\$ 429,939	\$ 904,216	\$ 1,295,094
推銷費用	151,073	217,992	452,231	649,579
管理費用	30,395	41,124	90,368	122,109
研究發展費用	18,175	25,635	54,183	77,920
	<u>\$ 501,063</u>	<u>\$ 714,690</u>	<u>\$ 1,500,998</u>	<u>\$ 2,144,702</u>

## 二九、權益

### (一) 股本

#### 1. 普通股

	109年9月30日	108年12月31日	108年9月30日
額定股數(仟股)	<u>12,000,000</u>	<u>12,000,000</u>	<u>12,000,000</u>
額定股本	<u>\$120,000,000</u>	<u>\$120,000,000</u>	<u>\$120,000,000</u>
已發行且已收足股款 之股數(仟股)	<u>7,757,447</u>	<u>7,757,447</u>	<u>7,757,447</u>
已發行股本	<u>\$ 77,574,465</u>	<u>\$ 77,574,465</u>	<u>\$ 77,574,465</u>

已發行之普通股每股面額為 10 元，每股享有一表決權及收取股利之權利。

#### 2. 發行海外存託憑證

交通部及部分股東分別於 92 年 7 月、94 年 8 月及 95 年 9 月，將其持有中華電信公司部分之普通股參與發行美國存託憑證，每單位存託憑證代表 10 股普通股，該美國存託憑證已於 92 年 7 月 17 日起於美國紐約證券交易所掛牌買賣。截至 109 年 9 月 30 日止，尚流通在外之海外釋股普通股股票計 226,662 仟股(含盈餘分配及資本公積轉增資之股數)，發行之美國存託憑證計 22,666 仟單位，佔中華電信公司之發行股數約 2.92%。

上述美國存託憑證持有人享有與中華電信公司普通股股東相同之權利義務，但其權利義務之行使，應依本國相關法令及存託契約約定事項辦理，美國存託憑證持有人應經由存託機構行使下列主要事項：

- (1) 股份之表決權。
- (2) 出售該存託憑證表彰之原有價證券。
- (3) 受配股利及認購新股。

## (二) 資本公積

109年及108年1月1日至9月30日各類資本公積餘額之調節如下：

	股票發行溢價	採用權益法 認列關聯企業 之資本公積 變動數	認列對子公司 所有權權益 變動數	實際取得或 處分子公司 股權價格與 帳面價值差額	受贈資產	因民營化 而產生	合計
108年1月1日餘額	\$ 147,329,386	\$ 89,893	\$ 2,063,148	\$ 987,611	\$ 18,648	\$ 20,648,078	\$ 171,136,764
逾期未領股利	-	-	-	-	1,314	-	1,314
採用權益法認列關聯 企業之資本公積變 動數	-	119,922	-	-	-	-	119,922
子公司股份基礎給付	-	-	( 812)	-	-	-	( 812)
108年9月30日餘額	<u>\$ 147,329,386</u>	<u>\$ 209,815</u>	<u>\$ 2,062,336</u>	<u>\$ 987,611</u>	<u>\$ 19,962</u>	<u>\$ 20,648,078</u>	<u>\$ 171,257,188</u>
109年1月1日餘額	\$ 147,329,386	\$ 208,746	\$ 2,062,250	\$ 987,611	\$ 19,914	\$ 20,648,078	\$ 171,255,985
逾期未領股利	-	-	-	-	1,647	-	1,647
採用權益法認列關聯 企業之資本公積變 動數	-	( 9,399)	-	-	-	-	( 9,399)
未依持股比例認列子 公司現金增資之資 本公積變動數	-	-	( 103)	-	-	-	( 103)
子公司股份基礎給付	-	-	24,085	-	-	-	24,085
109年9月30日餘額	<u>\$ 147,329,386</u>	<u>\$ 199,347</u>	<u>\$ 2,086,232</u>	<u>\$ 987,611</u>	<u>\$ 21,561</u>	<u>\$ 20,648,078</u>	<u>\$ 171,272,215</u>

資本公積中屬股票發行溢價、受贈資產及實際取得或處分子公司股權價格與帳面價值差額，除來自逾期未領股利之資本公積，僅得用以彌補虧損外，其餘亦得於公司無虧損時，用以發放現金或撥充股本，惟撥充股本時每年以實收股本之一定比率為限。

認列對子公司所有權權益變動數，此類資本公積僅得用以彌補虧損。

採用權益法認列關聯企業之資本公積變動數中，屬關聯企業實際取得或處分其子公司股權所產生者，得用以彌補虧損，亦得於公司無虧損時，用以發放現金或撥充股本；其餘依持股比例認列之資本公積，僅得用以彌補虧損。

## (三) 保留盈餘及股利政策

中華電信公司章程規定，每一會計年度完納一切稅捐後，分派盈餘時，應先彌補以往年度虧損以及提撥百分之十為法定盈餘公積。但法定盈餘公積累積已達資本總額時，不在此限；並得依業務需要或規定提列或迴轉特別盈餘公積；所餘款項於加計累積未分配盈餘後，至

少提撥百分之五十分派股東股利，其中現金股利不得低於股利總數之百分之五十。但現金股利每股若低於○·一元得改以股票股利發放。

中華電信公司應依金管證發字第 1010012865 號函、金管證發字第 1010047490 號函及「採用國際財務報導準則 (IFRSs) 後，提列特別盈餘公積之適用疑義問答」規定提列及迴轉特別盈餘公積。嗣後其他權益減項餘額有迴轉時，得就迴轉部分分派盈餘。

法定盈餘公積應提撥至其餘額達公司實收股本總額時為止。法定盈餘公積得用以彌補虧損。公司無虧損時，法定盈餘公積超過實收股本總額 25% 之部分除得撥充股本外，尚得以現金分配。

中華電信公司於 109 年 5 月 29 日及 108 年 6 月 21 日股東常會決議之 108 及 107 年度盈餘分配案如下：

	盈 餘 分 配 案		每 股 股 利 ( 元 )	
	108年度	107年度	108年度	107年度
現金股利	\$ 32,782,969	\$ 34,745,603	\$ 4.226	\$ 4.479

有關中華電信公司董事會通過及股東會決議之盈餘分配案，請至台灣證券交易所「公開資訊觀測站」查詢。

#### (四) 其他權益項目

##### 1. 國外營運機構財務報表換算之兌換差額

國外營運機構淨資產自其功能性貨幣換算為本集團表達貨幣（即新台幣）所產生之相關兌換差額，係直接認列為其他綜合損益項下之國外營運機構財務報表換算之兌換差額。

##### 2. 透過其他綜合損益按公允價值衡量之金融資產未實現評價損益

	109年1月1日 至9月30日	108年1月1日 至9月30日
期初餘額	\$ 836,598	\$ 538,272
當期產生之未實現評價損益		
權益工具	295,956	( 464,400)
期末餘額	<u>\$ 1,132,554</u>	<u>\$ 73,872</u>



(五) 非控制權益

	109年1月1日 至9月30日	108年1月1日 至9月30日
期初餘額	\$ 10,283,522	\$ 9,990,345
歸屬於非控制權益之份額		
本期淨利	921,917	714,213
國外營運機構財務報表換 算之兌換差額	( 10,370)	18,068
透過其他綜合損益按公允 價值衡量之金融資產未 實現評價損益	( 15,289)	( 10,157)
國外營運機構財務報表換 算之兌換差額相關所得 稅	27	-
採用權益法認列關聯企業 其他綜合損益份額	( 958)	281
子公司股東現金股利	( 775,420)	( 709,817)
採用權益法認列關聯企業之資 本公積變動數	47	769
未依持股比例認列子公司現金 增資之資本公積變動數	103	-
子公司股份基礎給付交易	59,234	16,428
企業合併資拓宏宇國際公司增 加之非控制權益(附註十三)	475,879	-
非控制權益淨減少	-	( 763)
期末餘額	<u>\$ 10,938,692</u>	<u>\$ 10,019,367</u>

三十、收 入

	109年7月1日 至9月30日	108年7月1日 至9月30日	109年1月1日 至9月30日	108年1月1日 至9月30日
客戶合約收入	<u>\$ 51,860,647</u>	<u>\$ 50,595,069</u>	<u>\$ 147,225,735</u>	<u>\$ 151,449,766</u>
其他收入				
租賃收入	220,581	216,558	616,557	607,370
其 他	90,098	36,533	286,897	230,360
	<u>310,679</u>	<u>253,091</u>	<u>903,454</u>	<u>837,730</u>
	<u>\$ 52,171,326</u>	<u>\$ 50,848,160</u>	<u>\$ 148,129,189</u>	<u>\$ 152,287,496</u>

客戶合約中履約義務之相關資訊，請參閱 108 年度合併財務報告附註三重大會計政策之說明。

(一) 客戶合約收入之細分

109年1月1日至9月30日

	國內固定通信	行動通信	網際網路	國際固定通信	其	他	總計
<u>主要產品及勞務</u>							
行動通信及加值業務收入	\$ -	\$ 42,516,219	\$ -	\$ -	\$ -	\$ -	\$ 42,516,219
商品銷售收入	1,508,598	21,812,355	85,314	235,971	3,333,899	-	26,976,137
市內及長途網路業務收入	19,944,136	-	-	-	-	-	19,944,136
寬頻接取及國內電路出租業務收入	16,729,965	-	-	-	-	-	16,729,965
數據網路業務收入	-	-	16,030,764	-	-	-	16,030,764
國際網路及電路出租業務收入	-	-	-	3,041,287	-	-	3,041,287
其他營業收入	10,556,132	874,639	6,053,156	3,270,788	1,232,512	-	21,987,227
	<u>\$ 48,738,831</u>	<u>\$ 65,203,213</u>	<u>\$ 22,169,234</u>	<u>\$ 6,548,046</u>	<u>\$ 4,566,411</u>		<u>\$147,225,735</u>

108年1月1日至9月30日

	國內固定通信	行動通信	網際網路	國際固定通信	其	他	總計
<u>主要產品及勞務</u>							
行動通信及加值業務收入	\$ -	\$ 44,114,766	\$ -	\$ -	\$ -	\$ -	\$ 44,114,766
商品銷售收入	1,411,248	26,040,008	32,646	191,201	2,489,023	-	30,164,126
市內及長途網路業務收入	21,076,977	-	-	-	-	-	21,076,977
寬頻接取及國內電路出租業務收入	16,550,818	-	-	-	-	-	16,550,818
數據網路業務收入	-	-	15,722,032	-	-	-	15,722,032
國際網路及電話出租業務收入	-	-	-	5,662,625	-	-	5,662,625
其他營業收入	7,815,573	790,131	6,017,643	2,960,312	574,763	-	18,158,422
	<u>\$ 46,854,616</u>	<u>\$ 70,944,905</u>	<u>\$ 21,772,321</u>	<u>\$ 8,814,138</u>	<u>\$ 3,063,786</u>		<u>\$151,449,766</u>

(二) 合約餘額

	109年9月30日	108年12月31日	108年9月30日	108年1月1日
應收票據及帳款 (附註九)	<u>\$ 22,595,966</u>	<u>\$ 26,407,783</u>	<u>\$ 29,760,143</u>	<u>\$ 30,075,503</u>
<u>合約資產</u>				
商品服務組合銷售	\$ 6,872,648	\$ 6,942,974	\$ 6,958,114	\$ 7,122,875
其他	670,671	115,993	113,785	108,581
減：備抵損失	( 16,577 )	( 16,858 )	( 16,932 )	( 18,770 )
	<u>\$ 7,526,742</u>	<u>\$ 7,042,109</u>	<u>\$ 7,054,967</u>	<u>\$ 7,212,686</u>
流動	\$ 5,169,966	\$ 4,441,196	\$ 4,516,992	\$ 4,868,728
非流動	<u>2,356,776</u>	<u>2,600,913</u>	<u>2,537,975</u>	<u>2,343,958</u>
	<u>\$ 7,526,742</u>	<u>\$ 7,042,109</u>	<u>\$ 7,054,967</u>	<u>\$ 7,212,686</u>
<u>合約負債</u>				
電信業務	\$12,693,256	\$12,771,621	\$12,530,094	\$ 8,193,215
專案業務	9,462,062	10,360,428	9,820,467	4,508,200
商品服務組合銷售	20,211	38,570	44,068	105,559
其他	516,655	510,696	825,464	475,947
	<u>\$22,692,184</u>	<u>\$23,681,315</u>	<u>\$23,220,093</u>	<u>\$13,282,921</u>
流動	\$16,184,042	\$16,839,830	\$16,417,493	\$10,687,772
非流動	<u>6,508,142</u>	<u>6,841,485</u>	<u>6,802,600</u>	<u>2,595,149</u>
	<u>\$22,692,184</u>	<u>\$23,681,315</u>	<u>\$23,220,093</u>	<u>\$13,282,921</u>

合約資產及合約負債之變動主要係來自滿足履約義務之時點與客戶付款時點之差異。

本集團採用 IFRS 9 之簡化作法按存續期間預期信用損失認列合約資產之備抵損失。合約資產將於開立帳單時轉列為應收帳款，其信用風險特性與同類合約產生之應收帳款相同，故本集團認為應收帳款之預期信用損失率亦可適用於合約資產。

(三) 取得合約之增額成本

	109年9月30日	108年12月31日	108年9月30日
非流動			
取得合約之增額成本	\$ 975,788	\$ 942,652	\$ 961,348

本集團考量過去歷史經驗及電信服務合約之違約條款，認為取得合約所支付之佣金及設備補貼款係預計可回收，故予以資本化。

109年7月1日至9月30日及1月1日至9月30日認列攤銷費用192,669仟元及582,950仟元。

108年7月1日至9月30日及1月1日至9月30日認列攤銷費用262,170仟元及953,109仟元。

三一、淨利

(一) 其他收益及費損淨額

	109年7月1日 至9月30日	108年7月1日 至9月30日	109年1月1日 至9月30日	108年1月1日 至9月30日
處分投資性不動產淨利益	\$ 151,357	\$ -	\$ 151,357	\$ -
處分不動產、廠房及設備 淨(損)益	136,175	( 19,273)	124,341	( 28,339)
處分無形資產淨損失	( 1,844)	-	( 1,844)	( 146)
	<u>\$ 285,688</u>	<u>( \$ 19,273)</u>	<u>\$ 273,854</u>	<u>( \$ 28,485)</u>

(二) 其他收入

	109年7月1日 至9月30日	108年7月1日 至9月30日	109年1月1日 至9月30日	108年1月1日 至9月30日
股利收入	\$ 9,788	\$ 55,511	\$ 246,084	\$ 296,360
租金收入	18,378	23,062	53,522	64,704
其他	58,726	65,010	116,904	118,195
	<u>\$ 86,892</u>	<u>\$ 143,583</u>	<u>\$ 416,510</u>	<u>\$ 479,259</u>

### (三) 其他利益及損失

	109年7月1日 至9月30日	108年7月1日 至9月30日	109年1月1日 至9月30日	108年1月1日 至9月30日
淨外幣兌換(損)益	(\$ 46,526)	\$ 51,943	\$ 14,268	\$ 37,280
處分採用權益法之投資淨 利益	1,412	-	1,412	30,152
處分金融工具淨損失	-	-	( 1,788)	-
透過損益按公允價值衡量 金融資產及負債之淨 (損)益	( 10,717)	2,800	( 78,887)	( 3,197)
其 他	2,460	( 7,513)	( 11,327)	( 40,681)
	<u>(\$ 53,371)</u>	<u>\$ 47,230</u>	<u>(\$ 76,322)</u>	<u>\$ 23,554</u>

### (四) 利息費用

	109年7月1日 至9月30日	108年7月1日 至9月30日	109年1月1日 至9月30日	108年1月1日 至9月30日
金融機構利息費用	\$ 19,195	\$ 4,776	\$ 67,289	\$ 13,136
租賃負債之利息	18,738	20,970	60,758	63,531
公司債	18,233	-	18,233	-
其 他	1,444	546	1,725	1,063
	<u>\$ 57,610</u>	<u>\$ 26,292</u>	<u>\$ 148,005</u>	<u>\$ 77,730</u>

### (五) 減損損失(迴轉利益)

	109年7月1日 至9月30日	108年7月1日 至9月30日	109年1月1日 至9月30日	108年1月1日 至9月30日
合約資產	(\$ 76)	(\$ 1,105)	(\$ 281)	(\$ 1,838)
應收票據及帳款	(\$ 43,237)	\$ 1,389	\$ 61,890	(\$ 23,064)
其他應收款	(\$ 2,077)	\$ 9,684	(\$ 3,021)	(\$ 66,891)
存 貨	\$ 412,334	\$ 10,415	\$ 608,024	\$ 155,761

### (六) 折舊及攤銷費用

	109年7月1日 至9月30日	108年7月1日 至9月30日	109年1月1日 至9月30日	108年1月1日 至9月30日
不動產、廠房及設備	\$ 6,741,765	\$ 6,732,778	\$ 20,221,714	\$ 20,184,095
使用權資產	988,956	999,444	2,947,759	2,965,351
投資性不動產	5,130	5,149	15,390	20,025
無形資產	1,650,539	1,062,234	3,774,247	3,191,249
取得合約之增額成本	192,669	262,170	582,950	953,109
折舊及攤銷費用合計	<u>\$ 9,579,059</u>	<u>\$ 9,061,775</u>	<u>\$ 27,542,060</u>	<u>\$ 27,313,829</u>
折舊費用依功能別彙總				
營業成本	\$ 7,264,661	\$ 7,256,485	\$ 21,754,763	\$ 21,686,614
營業費用	471,190	480,886	1,430,100	1,482,857
	<u>\$ 7,735,851</u>	<u>\$ 7,737,371</u>	<u>\$ 23,184,863</u>	<u>\$ 23,169,471</u>

(接次頁)

(承前頁)

	109年7月1日 至9月30日	108年7月1日 至9月30日	109年1月1日 至9月30日	108年1月1日 至9月30日
攤銷費用依功能別彙總				
營業成本	\$ 1,787,420	\$ 1,267,217	\$ 4,190,432	\$ 3,971,884
推銷費用	24,865	23,552	71,245	73,728
管理費用	20,242	23,268	63,041	70,553
研究發展費用	10,681	10,367	32,479	28,193
	<u>\$ 1,843,208</u>	<u>\$ 1,324,404</u>	<u>\$ 4,357,197</u>	<u>\$ 4,144,358</u>

(七) 員工福利費用

	109年7月1日 至9月30日	108年7月1日 至9月30日	109年1月1日 至9月30日	108年1月1日 至9月30日
退職後福利				
確定提撥計畫	\$ 183,609	\$ 163,662	\$ 520,826	\$ 490,303
確定福利計畫	<u>501,063</u>	<u>714,690</u>	<u>1,500,998</u>	<u>2,144,702</u>
	<u>684,672</u>	<u>878,352</u>	<u>2,021,824</u>	<u>2,635,005</u>
股份基礎給付				
權益交割之股份基礎 給付	<u>1,646</u>	<u>429</u>	<u>4,937</u>	<u>1,288</u>
其他員工福利				
薪資費用	6,538,139	6,278,607	19,742,735	19,056,884
保險費用	684,912	682,712	2,032,869	2,072,893
其他	<u>3,234,105</u>	<u>3,908,055</u>	<u>9,764,217</u>	<u>10,784,939</u>
	<u>10,457,156</u>	<u>10,869,374</u>	<u>31,539,821</u>	<u>31,914,716</u>
員工福利費用合計	<u>\$11,143,474</u>	<u>\$11,748,155</u>	<u>\$33,566,582</u>	<u>\$34,551,009</u>
依功能別彙總				
營業成本	\$ 5,711,453	\$ 5,984,774	\$17,197,330	\$17,731,271
營業費用	<u>5,432,021</u>	<u>5,763,381</u>	<u>16,369,252</u>	<u>16,819,738</u>
	<u>\$11,143,474</u>	<u>\$11,748,155</u>	<u>\$33,566,582</u>	<u>\$34,551,009</u>

中華電信公司係以當年度扣除分派員工及董事酬勞前之稅前利益分別以 1.7% 至 4.3% 及不高於 0.17% 提撥員工及董事酬勞。

年度合併財務報告通過發布日後若金額仍有變動，則依會計估計變動處理，於次一年度調整入帳。

中華電信公司於 109 年 2 月 26 日及 108 年 3 月 19 日董事會分別決議通過 108 及 107 年度員工及董事酬勞如下：

	現 金	
	108年度	107年度
員工酬勞	\$ 1,126,194	\$ 1,404,264
董事酬勞	35,210	38,216

上述 109 及 108 年董事會決議配發之員工及董事酬勞與 108 及 107 年度合併財務報告認列之金額並無差異。

有關中華電信公司董事會決議之員工及董事酬勞資訊，請至台灣證券交易所「公開資訊觀測站」查詢。

### 三二、所得稅

#### (一) 認列於損益之所得稅

所得稅費用之主要組成項目如下：

	109年7月1日 至9月30日	108年7月1日 至9月30日	109年1月1日 至9月30日	108年1月1日 至9月30日
當期所得稅				
當期產生者	\$ 2,174,029	\$ 1,972,343	\$ 6,332,269	\$ 6,015,903
未分配盈餘稅	-	15,839	11,527	19,523
以前年度之調整	1,096	( 11,264)	( 16,510)	( 35,452)
其他	15,671	5,247	17,778	10,443
	<u>2,190,796</u>	<u>1,982,165</u>	<u>6,345,064</u>	<u>6,010,417</u>
遞延所得稅				
當期產生者	( 81,374)	8,982	( 69,098)	10,354
以前年度之調整	77	( 616)	27,816	( 450)
	<u>( 81,297)</u>	<u>8,366</u>	<u>( 41,282)</u>	<u>9,904</u>
認列於損益之所得稅費用	<u>\$ 2,109,499</u>	<u>\$ 1,990,531</u>	<u>\$ 6,303,782</u>	<u>\$ 6,020,321</u>

本集團適用中華民國所得稅法之個體所適用之稅率為 20%；中國地區子公司所適用之稅率為 25%，其他轄區所產生之稅額係依各相關轄區適用之稅率計算。

我國於 108 年 7 月經總統公布修正產業創新條例，明訂以 107 年度起之未分配盈餘興建或購置特定資產或技術得列為計算未分配盈餘之減除項目；本集團計算未分配盈餘稅時，將以實際進行再投資之資本支出金額減除。

#### (二) 認列於其他綜合損益之所得稅

	109年7月1日 至9月30日	108年7月1日 至9月30日	109年1月1日 至9月30日	108年1月1日 至9月30日
遞延所得稅				
國外營運機構財務報 表換算之兌換差額	(\$ 56)	\$ -	(\$ 56)	\$ -

### (三) 所得稅核定情形

中華電信公司、子公司優仕、暉固科技及是方電訊截至 106 年度止之所得稅申報案件，以及子公司神腦國際、優銳資訊、優邑資訊、神揚、中華黃頁、中華系統整合、光世代建設開發、春水堂科技娛樂、領航電信、中華投資、中華精測、中華碩銓、智趣王、中華立鼎、中華資安、宏華國際、資拓宏宇國際及榮利科技截至 107 年度止之所得稅申報案件，業經稅捐稽徵機關核定。

### 三三、每股盈餘

用以計算每股盈餘之盈餘及普通股加權平均股數如下：

#### 本期淨利

	109年7月1日 至9月30日	108年7月1日 至9月30日	109年1月1日 至9月30日	108年1月1日 至9月30日
用以計算基本每股盈餘之淨利				
歸屬於母公司業主之淨利	\$ 8,336,836	\$ 8,090,541	\$ 25,194,210	\$ 25,014,993
具稀釋作用潛在普通股之影響：				
子公司員工認股權及員工酬勞	( 922 )	( 1,070 )	( 3,528 )	( 3,936 )
用以計算稀釋每股盈餘之淨利	<u>\$ 8,335,914</u>	<u>\$ 8,089,471</u>	<u>\$ 25,190,682</u>	<u>\$ 25,011,057</u>

#### 股 數

單位：仟股

	109年7月1日 至9月30日	108年7月1日 至9月30日	109年1月1日 至9月30日	108年1月1日 至9月30日
用以計算基本每股盈餘之普通股加權平均股數	7,757,447	7,757,447	7,757,447	7,757,447
具稀釋作用潛在普通股之影響：				
員工酬勞	1,435	990	7,425	7,774
用以計算稀釋每股盈餘之普通股加權平均股數	<u>7,758,882</u>	<u>7,758,437</u>	<u>7,764,872</u>	<u>7,765,221</u>

因中華電信公司得選擇以股票或現金發放員工酬勞，計算稀釋每股盈餘時，假設員工酬勞將採發放股票方式，並於該潛在普通股具有稀釋作用時計入加權平均流通在外股數，以計算稀釋每股盈餘。於次年度決議員工酬勞發放股數前計算稀釋每股盈餘時，亦繼續考量該等潛在普通股之稀釋作用。

### 三四、股份基礎給付協議

#### (一) 子公司神腦國際員工認股權計畫

申報生效日期	董事會決議日期	決議發行 單位數 ( 仟 )	認購價格 ( 元 )
101.05.28	102.04.29	10,000	\$ 66.20 (原始價格\$93.00)

上述子公司神腦國際所發行之員工認股權證每單位可認購子公司普通股一股，認股價格係以發行日當日子公司普通股收盤價格定之，若當日收盤價格低於面額時，則以普通股股票面額為認股價格。認股權憑證發行後，遇有子公司神腦國際普通股股份發生變動（即辦理現金增資、盈餘轉增資、資本公積轉增資、公司合併、股票分割及辦理現金增資參與發行海外存託憑證等）或發放現金股利時，認股價格得依員工認股權憑證發行及認股辦法規定之公式調整之。發行之認股權憑證之存續期間為 6 年，員工自被授與認股權憑證屆滿 2 年後，可行使認股權比例為 50%；屆滿 3 年者累計可行使 75%；屆滿 4 年者累計可行使 100%。

102 年 5 月 7 日給予之員工認股權於 109 年及 108 年 7 月 1 日至 9 月 30 日及 1 月 1 日至 9 月 30 日並無認列酬勞成本。

108 年 1 月 1 日至 9 月 30 日員工認股權證之相關資訊如下：

	108年1月1日至9月30日	
	102.05.07給予	
	單位 ( 仟 )	加權平均 行使價格 ( 元 )
期初流通在外	5,318	\$ 66.20
當期失效	( 5,318 )	-
期末流通在外	-	-
期末可行使之認股權	-	-

截至 109 年 9 月 30 日暨 108 年 12 月 31 日及 9 月 30 日止，已無流通在外之員工認股權證。



上開認股選擇權計劃係採 Black-Scholes 選擇權評價模式估計給與日認股選擇權之公允價值，各該項因素之資訊及公允價值列示如下：

	102.05.07
	<u>給予之認股選擇權</u>
給與日股價（元）	\$93.00
執行價格（元）	\$93.00
股利率	-
無風險利率	0.91%
預期存續期間	4.375 年
預期價格波動率	36.22%
當期給予之認股權加權平均公允價值（元）	\$28.72

預期價格波動率係基於過去與預期存續期間相當之歷史股票價格波動率。

(二) 子公司是方電訊員工認股權計畫

申報生效日期	董事會決議日期	決議發行 單位數	認購價格（元）
106.12.18	106.12.19	950.00	\$ 132.70 (原始價格\$147.00)
	107.10.31	50.00	\$ 138.70 (原始價格\$147.00)
104.11.17	104.10.22	2,000.00	\$ 34.40 (原始價格\$43.00)

上述子公司是方電訊所發行之員工認股權證每單位可認購子公司普通股 1,000 股，給予對象為是方電訊符合特定條件之員工，遇有子公司是方電訊普通股股份發生變動或發放現金股利時，認股價格得依員工認股權憑證發行及認股辦法規定之公式調整之。發行之認股權憑證之存續期間為 5 年，員工自被授與認股權憑證屆滿 2 年後，得依員工認股權憑證辦法分年行使認股權利。

107 年 10 月 31 日給予之員工認股權於 109 年及 108 年 7 月 1 日至 9 月 30 日及 1 月 1 日至 9 月 30 日認列之酬勞成本均為 138 仟元及 414 仟元。

106年12月19日給予之員工認股權於109年7月1日至9月30日及1月1日至9月30日認列之酬勞成本分別為72仟元及216仟元。108年7月1日至9月30日及1月1日至9月30日認列之酬勞成本分別為167仟元及502仟元。

104年10月22日給予之員工認股權於109年7月1日至9月30日及1月1日至9月30日並無認列酬勞成本。108年7月1日至9月30日及1月1日至9月30日認列之酬勞成本分別為124仟元及372仟元。

子公司是方電訊於108年6月及109年7月修改107年10月31日給予之員工認股權計畫條件，將執行價格自每股147.00元調降至141.70元及138.70元。條件修改後未產生增額公允價值。

子公司是方電訊於108年6月及109年7月修改106年12月19日給予之員工認股權計畫條件，將執行價格自每股140.60元調降至135.60元及132.70元。條件修改後未產生增額公允價值。

109年及108年1月1日至9月30日員工認股權證之相關資訊如下：

	109年1月1日至9月30日					
	107.10.31給予		106.12.19給予		104.10.22給予	
	單	位	單	位	單	位
期初流通在外	46.00	\$141.70	897.00	\$135.60	314.25	\$ 34.40
當期行使	-	-	( 448.50)	135.60	( 314.25)	34.40
當期失效	( 4.00)	-	( 17.00)	-	-	-
期末流通在外	<u>42.00</u>	138.70	<u>431.50</u>	132.70	<u>-</u>	-
期末可行使之認股權	<u>-</u>	-	<u>-</u>	-	<u>-</u>	-

	108年1月1日至9月30日					
	107.10.31給予		106.12.19給予		104.10.22給予	
	單	位	單	位	單	位
期初流通在外	50.00	\$147.00	925.00	\$140.60	882.75	\$ 34.40
當期行使	-	-	-	-	( 416.50)	34.40
當期失效	( 4.00)	-	( 32.00)	-	( 21.25)	-
期末流通在外	<u>46.00</u>	141.70	<u>893.00</u>	135.60	<u>445.00</u>	34.40
期末可行使之認股權	<u>-</u>	-	<u>-</u>	-	<u>-</u>	-

截至 109 年 9 月 30 日止，流通在外之員工認股權證相關資訊如下：

107.10.31 給予

行使價格之 範圍（元）	流 通 在 外 單 位	加 權 平 均 剩 餘 合 約 期 限（年）	流 通 在 外 加 權 平 均 行 使 價 格（元）	可 行 使 單 位	可 行 使 之 認 股 權 加 權 平 均 行 使 價 格 （ 元 ）
\$ 138.70	42.00	3.08	\$ 138.70	-	\$ -

106.12.19 給予

行使價格之 範圍（元）	流 通 在 外 單 位	加 權 平 均 剩 餘 合 約 期 限（年）	流 通 在 外 加 權 平 均 行 使 價 格（元）	可 行 使 單 位	可 行 使 之 認 股 權 加 權 平 均 行 使 價 格 （ 元 ）
\$ 132.70	431.50	2.22	\$ 132.70	-	\$ -

截至 109 年 9 月 30 日止，104 年所給予之員工認股權已全數行使或失效。

截至 108 年 12 月 31 日止，流通在外之員工認股權證相關資訊如下：

107.10.31 給予

行使價格之 範圍（元）	流 通 在 外 單 位	加 權 平 均 剩 餘 合 約 期 限（年）	流 通 在 外 加 權 平 均 行 使 價 格（元）	可 行 使 單 位	可 行 使 之 認 股 權 加 權 平 均 行 使 價 格 （ 元 ）
\$ 141.70	46.00	3.83	\$ 141.70	-	\$ -

106.12.19 給予

行使價格之 範圍（元）	流 通 在 外 單 位	加 權 平 均 剩 餘 合 約 期 限（年）	流 通 在 外 加 權 平 均 行 使 價 格（元）	可 行 使 單 位	可 行 使 之 認 股 權 加 權 平 均 行 使 價 格 （ 元 ）
\$ 135.60	897.00	2.96	\$ 135.60	448.50	\$ 135.60

104.10.22 給予

行使價格之 範圍（元）	流 通 在 外 單 位	加 權 平 均 剩 餘 合 約 期 限（年）	流 通 在 外 加 權 平 均 行 使 價 格（元）	可 行 使 單 位	可 行 使 之 認 股 權 加 權 平 均 行 使 價 格 （ 元 ）
\$ 34.40	314.25	0.81	\$ 34.40	314.25	\$ 34.40

截至 108 年 9 月 30 日止，流通在外之員工認股權證相關資訊如下：

107.10.31 給予

行使價格之 範圍 (元)	流 通 在 外 單 位	加 權 平 均 剩 餘 合 約 期 限 (年)	流 通 在 外 加 權 平 均 行 使 價 格 (元)	可 行 使 單 位	可 行 使 之 認 股 權 加 權 平 均 行 使 價 格 (元)
\$ 141.70	46.00	4.08	\$ 141.70	-	\$ -

106.12.19 給予

行使價格之 範圍 (元)	流 通 在 外 單 位	加 權 平 均 剩 餘 合 約 期 限 (年)	流 通 在 外 加 權 平 均 行 使 價 格 (元)	可 行 使 單 位	可 行 使 之 認 股 權 加 權 平 均 行 使 價 格 (元)
\$ 135.60	893.00	3.22	\$ 135.60	-	\$ -

104.10.22 給予

行使價格之 範圍 (元)	流 通 在 外 單 位	加 權 平 均 剩 餘 合 約 期 限 (年)	流 通 在 外 加 權 平 均 行 使 價 格 (元)	可 行 使 單 位	可 行 使 之 認 股 權 加 權 平 均 行 使 價 格 (元)
\$ 34.40	445.00	1.06	\$ 34.40	-	\$ -

上開認股選擇權計劃係採 Black-Scholes 及二項式選擇權評價模式估計給與日認股選擇權之公允價值，各該項因素之資訊及公允價值列示如下：

	107.10.31 給 予 之 認 股 選 擇 權	106.12.19 給 予 之 認 股 選 擇 權	104.10.22 給 予 之 認 股 選 擇 權
給與日股價 (元)	\$166.00	\$95.92	\$39.55
執行價格 (元)	\$147.00	\$147.00	\$43.00
股 利 率	-	-	-
無風險利率	0.72%	0.62%	0.86%
預期存續期間	5 年	5 年	5 年
預期價格波動率	16.60%	17.35%	21.02%
當期給予之認股權加權平均 公允價值 (元)	\$33,540	\$2,318	\$4,863

預期價格波動率係基於同業樣本公司於給與日前之年化歷史股價波動率平均值。

(三) 子公司中華資安員工認股權計畫

子公司中華資安經該公司董事會決議於 108 年 12 月 20 日給予員工認股權證 4,500 單位，每一單位可認購普通股 1,000 股，每股認購價格 19.085 元，給予對象為中華資安符合特定條件之員工。遇有中華資安普通股股份發生變動時，認股價格得依員工認股權憑證發行及認股辦法規定之公式調整之。發行之認股權憑證之存續期間為 5 年，員工自被授與認股權憑證屆滿 1 年後，得依員工認股權憑證辦法分年行使認股權利。

109 年 7 月 1 日至 9 月 30 日及 1 月 1 日至 9 月 30 日認列之酬勞成本分別為 1,436 仟元及 4,307 仟元。

109 年 1 月 1 日至 9 月 30 日員工認股權證之相關資訊如下：

	109年1月1日至9月30日	
	108.12.20給予	
	單	位
期初及期末流通在外	4,500	加權平均 行使價格 (元)
期末可行使之認股權	-	\$19.085
	-	-

截至 109 年 9 月 30 日止，流通在外之員工認股權證相關資訊如下：

行使價格之 範圍(元)	流通在外 單位	加權平均 剩餘合約 期限(年)	流通在外加 權平均行使 價格(元)	可行使單位	可行使之認 股權加權平 均行使價格 (元)
\$ 19.085	4,500	4.22	\$ 19.085	-	\$ -

截至 108 年 12 月 31 日止，流通在外之員工認股權證相關資訊如下：

行使價格之 範圍(元)	流通在外 單位	加權平均 剩餘合約 期限(年)	流通在外加 權平均行使 價格(元)	可行使單位	可行使之認 股權加權平 均行使價格 (元)
\$ 19.085	4,500	4.97	\$ 19.085	-	\$ -

上開認股選擇權計劃係採 Black-Scholes 評價模式估計給與日認股選擇權之公允價值，各該項因素之資訊及公允價值列示如下：

	108.12.20
	<u>給予之認股選擇權</u>
給與日股價（元）	\$20.17
執行價格（元）	\$19.085
股利率	12.49%
無風險利率	0.54%
預期存續期間	5 年
預期價格波動率	42.41%
當期給予之認股權加權平均公允價值（元）	\$2,470

預期價格波動率係基於同業樣本公司於給與日前之年化歷史股價波動率平均值。

#### (四) 子公司資拓宏宇國際員工認股權計畫

子公司資拓宏宇國際於 103 年 1 月及 102 年 8 月所發行之認股權分別為 1,665 單位及 1,335 單位，每一單位可認購普通股 1,000 股。給與對象包含資拓宏宇國際公司及其子公司符合特定條件之員工。認股權之存續期間均為 7 年，憑證持有人於發行屆滿 2 年之日起，可行使被給與之一定比例之認股權。原始認股權行使價格均為每股 14 元，認股權發行後，遇有資拓宏宇國際公司普通股股份發生變動時，認股權行使價格依規定公式予以調整。

109 年 7 月 1 日至 9 月 30 日並未認列任何酬勞成本。

109 年 1 月 1 日至 9 月 30 日員工認股權證之相關資訊如下：

	109年1月1日至9月30日			
	103年1月給予		102年8月給予	
	單	加權平均	單	加權平均
	位	行使價格	位	行使價格
	( 仟 )	( 元 )	( 仟 )	( 元 )
期初流通在外	-	\$ -	-	\$ -
企業合併日流通在外	580.00	14.00	1,022.96	14.00
當期行使	( 50.00)	14.00	( 432.50)	14.00
當期失效	-	-	( 590.46)	-
期末流通在外	<u>530.00</u>	14.00	<u>-</u>	-
期末可行使之認股權	<u>530.00</u>	14.00	<u>-</u>	-

截至 109 年 9 月 30 日止，流通在外之員工認股權證相關資訊如下：

103 年 1 月給予

行使價格之 範圍 (元)	流 通 在 外 單 位	加 權 平 均 剩 餘 合 約 期 限 (年)	流 通 在 外 加 權 平 均 行 使 價 格 (元)	可 行 使 單 位	可 行 使 之 認 股 權 加 權 平 均 行 使 價 格 (元)
\$ 14.00	530.00	0.29	\$ 14.00	530.00	\$ 14.00

截至 109 年 9 月 30 日止，102 年所給與之員工認股權已全數行使或失效。

上開認股選擇權計劃係採 Black-Scholes 評價模式估計給與日認股選擇權之公允價值，各該項因素之資訊及公允價值列示如下：

	103 年 1 月 給 予 之 認 股 選 擇 權	102 年 8 月 給 予 之 認 股 選 擇 權
給與日股價 (元)	\$14.51	\$12.51
執行價格 (元)	\$14.00	\$14.00
股 利 率	6%	6%
無風險利率	1.16%~1.32%	1.20%~1.39%
預期存續期間	4.5 年~5.5 年	4.5 年~5.5 年
預期價格波動率	35.28%~35.97%	36.01%~36.62%
當期給予之認股權加權平均 公允價值 (元)	\$14.51	\$12.51

預期價格波動率係基於同業樣本公司於給與日前之年化歷史股價波動率平均值。

### 三五、現金流量資訊

本集團於 109 年及 108 年 1 月 1 日至 9 月 30 日進行下列非現金交易之投資活動：

	109年1月1日 至9月30日	108年1月1日 至9月30日
不動產、廠房及設備增加	\$ 15,858,636	\$ 14,752,470
其他應付款淨變動	( 1,886,269 )	1,604,212
	<u>\$ 13,972,367</u>	<u>\$ 16,356,682</u>
無形資產增加	\$ 48,547,040	\$ 167,593
其他資產淨變動	( 1,000,000 )	-
	<u>\$ 47,547,040</u>	<u>\$ 167,593</u>

(接次頁)

(承前頁)

	109年1月1日 至9月30日	108年1月1日 至9月30日
處分不動產、廠房及設備	\$ 130,474	\$ 65,815
處分不動產、廠房及設備淨(損)益	124,341	( 28,339)
應收關係人款項淨變動	( 144,700)	-
	<u>\$ 110,115</u>	<u>\$ 37,476</u>
處分投資性不動產	\$ 36,943	\$ -
處分投資性不動產淨利益	151,357	-
應收關係人款項淨變動	( 188,300)	-
	<u>\$ -</u>	<u>\$ -</u>

本集團於109年及108年1月1日至9月30日來自籌資活動具非現金交易之負債變動如下：

	非 現 金 之 變 動					營業活動 現金流量— 支付利息	109年 9月30日
	109年 1月1日	籌資活動 現金流量	新增租賃	由企業 合併取得 (附註十三)	其 他		
租賃負債	<u>\$9,758,138</u>	<u>(\$2,863,451)</u>	<u>\$2,892,908</u>	<u>\$ 70,905</u>	<u>(\$ 225,187)</u>	<u>(\$ 60,758)</u>	<u>\$9,572,555</u>

	非 現 金 之 變 動					營業活動 現金流量— 支付利息	108年 9月30日
	108年 1月1日	籌資活動 現金流量	新增租賃	其 他	其 他		
租賃負債	<u>\$10,340,057</u>	<u>(\$2,896,092)</u>	<u>\$2,671,187</u>	<u>(\$ 464,893)</u>	<u>(\$ 63,531)</u>	<u>\$ 9,586,728</u>	

### 三六、資本風險管理

本集團進行資本管理以確保本集團內各企業能夠於繼續經營之前提下，藉由將債務及權益餘額最適化，以使股東報酬極大化。

本集團資本結構係由本集團之債務及歸屬於母公司業主之權益組成。

本集團部分公司需配合相關主管機關之最低實收資本額要求，以符合法規規定。

本集團主要管理階層得視需要重新檢視本集團資本結構，其檢視內容包括考量各類資本之成本及相關風險。本集團依據主要管理階層之建議，將藉由支付股利、發行新股、買回股份及發行新債或償付舊債等方式平衡其整體資本結構。



### 三七、金融工具

#### (一) 公允價值之資訊

公允價值衡量指引中建立衡量公允價值之架構，其衡量方式依照公允價值可觀察之程度分為第一至三級：

- 第一級公允價值衡量：係指活絡市場相同資產或負債之公開報價（未經調整）。
- 第二級公允價值衡量：係指除第一級之公開報價外，以屬於該資產或負債直接（亦即價格）或間接（亦即由價格推導而得）可觀察之輸入值推導公允價值。
- 第三級公允價值衡量：係指評價技術係非以可觀察市場資料為基礎之資產或負債之輸入值（不可觀察之輸入值）推導公允價值。

#### 1. 非按公允價值衡量（但需揭露公允價值）之金融工具

除詳列於下表者外，本集團管理階層認為非按公允價值衡量之金融資產及金融負債之帳面金額趨近其公允價值或其公允價值無法可靠衡量。

	109年9月30日		108年12月31日		108年9月30日	
	帳面金額	公允價值	帳面金額	公允價值	帳面金額	公允價值
金融負債						
按攤銷後成本						
衡量之金融						
負債						
應付公司債	\$ 19,979,473	\$ 19,999,956	\$ -	\$ -	\$ -	\$ -

應付公司債之公允價值以第二等級輸入值衡量。該評價係以財團法人中華民國證券櫃檯買賣中心於報導期間結束日之加權平均百元價計算公允價值。

#### 2. 以重複性基礎按公允價值衡量之金融工具

##### 109年9月30日

	第一級	第二級	第三級	合計
透過損益按公允價值衡量				
之金融資產				
衍生工具	\$ -	\$ 38	\$ -	\$ 38
上市（櫃）股票	7,202	-	-	7,202
未上市（櫃）股票	-	-	699,689	699,689
	<u>\$ 7,202</u>	<u>\$ 38</u>	<u>\$ 699,689</u>	<u>\$ 706,929</u>
避險之金融資產	\$ -	\$ 7,841	\$ -	\$ 7,841

(接次頁)

(承前頁)

	第 一 級	第 二 級	第 三 級	合 計
透過其他綜合損益按公允價值衡量之金融資產				
上市及興櫃股票	\$2,317,591	\$ -	\$ -	\$2,317,591
未上市(櫃)股票	-	-	5,315,050	5,315,050
	<u>\$2,317,591</u>	<u>\$ -</u>	<u>\$5,315,050</u>	<u>\$7,632,641</u>
透過損益按公允價值衡量之金融負債				
衍生工具	\$ -	\$ 19	\$ -	\$ 19

108年12月31日

	第 一 級	第 二 級	第 三 級	合 計
透過損益按公允價值衡量之金融資產				
衍生工具	\$ -	\$ 53	\$ -	\$ 53
上市(櫃)股票	463	-	-	463
未上市(櫃)股票	-	-	778,105	778,105
	<u>\$ 463</u>	<u>\$ 53</u>	<u>\$ 778,105</u>	<u>\$ 778,621</u>
避險之金融資產	<u>\$ -</u>	<u>\$ 327</u>	<u>\$ -</u>	<u>\$ 327</u>
透過其他綜合損益按公允價值衡量之金融資產				
上市及興櫃股票	\$2,453,616	\$ -	\$ -	\$2,453,616
未上市(櫃)股票	-	-	4,815,301	4,815,301
	<u>\$2,453,616</u>	<u>\$ -</u>	<u>\$4,815,301</u>	<u>\$7,268,917</u>
透過損益按公允價值衡量之金融負債				
衍生工具	\$ -	\$ 239	\$ -	\$ 239

108年9月30日

	第 一 級	第 二 級	第 三 級	合 計
透過損益按公允價值衡量之金融資產				
衍生工具	\$ -	\$ 83	\$ -	\$ 83
上市(櫃)股票	24,512	-	-	24,512
未上市(櫃)股票	-	-	512,736	512,736
	<u>\$ 24,512</u>	<u>\$ 83</u>	<u>\$ 512,736</u>	<u>\$ 537,331</u>
透過其他綜合損益按公允價值衡量之金融資產				
上市及興櫃股票	\$2,393,689	\$ -	\$ -	\$2,393,689
未上市(櫃)股票	-	-	4,063,607	4,063,607
	<u>\$2,393,689</u>	<u>\$ -</u>	<u>\$4,063,607</u>	<u>\$6,457,296</u>

(接次頁)

(承前頁)

	第 一 級	第 二 級	第 三 級	合 計
透過損益按公允價值衡量 之金融負債 衍生工具	\$ -	\$ 1,854	\$ -	\$ 1,854

109年及108年1月1日至9月30日無第一級與第二級公允價值衡量間移轉之情形。

金融工具以第三級公允價值衡量之調節如下：

109年1月1日至9月30日

金 融 資 產	透 過 損 益 按 公 允 價 值 衡 量	透 過 其 他 綜 合 損 益 按 公 允 價 值 衡 量	合 計
109年1月1日餘額	\$ 778,105	\$ 4,815,301	\$ 5,593,406
認列於損益(其他利益 及損失)	( 78,416)	-	( 78,416)
認列於其他綜合損益 (透過其他綜合損 益按公允價值衡量 之金融資產未實現 評價損益)	-	499,749	499,749
109年9月30日餘額	\$ 699,689	\$ 5,315,050	\$ 6,014,739
109年1月1日至9月 30日未實現損益	(\$ 78,416)		

108年1月1日至9月30日

金 融 資 產	透 過 損 益 按 公 允 價 值 衡 量	透 過 其 他 綜 合 損 益 按 公 允 價 值 衡 量	合 計
108年1月1日餘額	\$ 517,362	\$ 4,032,660	\$ 4,550,022
認列於損益(其他利益 及損失)	( 4,626)	-	( 4,626)
認列於其他綜合損益 (透過其他綜合損 益按公允價值衡量 之金融資產未實現 評價損益)	-	30,947	30,947
108年9月30日餘額	\$ 512,736	\$ 4,063,607	\$ 4,576,343
108年1月1日至9月 30日未實現損益	(\$ 4,626)		

第二級金融資產及金融負債之公允價值係依下列方式決定：

- (1) 具標準條款與條件並於活絡市場交易之金融工具公允價值係參照市場報價決定。
- (2) 衍生工具係按期末之可觀察遠期匯率及合約所訂匯率估計未來現金流量，並以可反映各交易對方信用風險之折現率分別折現。

國內外未上市（櫃）權益投資屬第三級金融資產，係以市場法參考於活絡市場交易之同業公司股價淨值比等指標或採資產法衡量其公允價值。重大不可觀察輸入值如下，當流動性折價或非控制權益折價減少時，該等投資公允價值將會增加。

	109年9月30日	108年12月31日	108年9月30日
流動性折價	13.73%~20.00%	13.73%~20.00%	12.73%~20.00%
非控制權益折價	21.45%~25.00%	21.45%~25.00%	24.41%~25.00%

若為反映合理可能之替代假設而變動下列輸入值，在所有其他輸入值維持不變之情況下，將使權益投資公允價值增加之金額如下；當相關折價增加時，權益投資公允價值減少之金額將為同等金額之負數。

	109年9月30日	108年9月30日
流動性折價		
減少 5%	<u>\$ 375,917</u>	<u>\$ 268,494</u>
非控制權益折價		
減少 5%	<u>\$ 48,373</u>	<u>\$ 17,480</u>

## (二) 金融工具之種類

	109年9月30日	108年12月31日	108年9月30日
<u>金融資產</u>			
透過損益按公允價值衡量			
強制透過損益按公允價值衡量	\$ 706,929	\$ 778,621	\$ 537,331
避險之金融資產	7,841	327	-
按攤銷後成本衡量（註1）	49,390,075	71,851,933	64,636,992
透過其他綜合損益按公允價值衡量之金融資產	7,632,641	7,268,917	6,457,296

（接次頁）

(承前頁)

	109年9月30日	108年12月31日	108年9月30日
<u>金融負債</u>			
透過損益按公允價值衡量			
持有供交易	\$ 19	\$ 239	\$ 1,854
按攤銷後成本衡量(註2)	65,532,259	34,433,210	35,201,773

註1：餘額係包含現金及約當現金、應收票據及帳款、應收關係人款項、其他金融資產及存出保證金(帳列其他資產)等按攤銷後成本衡量之金融資產。

註2：餘額係包含短期借款、應付短期票券、應付票據及帳款、應付關係人款項、部分其他應付款、存入保證金、應付公司債及長期借款等按攤銷後成本衡量之金融負債。

### (三) 財務風險管理目的與政策

本集團主要金融工具包括權益投資、應收帳款、應付帳款、租賃負債、借款、應付短期票券及應付公司債等。本集團之財務管理部門係為各業務單位提供服務，統籌協調進入國內與國際金融市場操作，藉由依照風險程度與廣度分析暴險之內部風險報告監督及管理本集團營運有關之財務風險。該等風險包括市場風險(包含匯率風險、利率風險及其他價格風險)、信用風險及流動性風險。

本集團透過衍生金融工具規避暴險，以減輕該等風險之影響。衍生金融工具之運用受董事會通過之政策所規範，其目的為有效管理因營業或投資因匯率等變動因素所產生之風險。內部人員持續地針對政策之遵循與暴險額度進行複核。本集團並未以投機目的而進行金融工具(包括衍生金融工具)之交易。

中華電信公司必須將重大風險事件及相關風險應變計畫及行動方案等資訊，及時且主動向審計委員會通報，並視需要依審計委員會之決議向董事會報告。

## 1. 市場風險

本集團之營運活動使本集團承擔之主要財務風險為外幣匯率變動風險（參閱下述(1)）以及利率變動風險（參閱下述(2)）。本集團以遠期外匯合約規避外幣資產及負債因匯率波動產生之風險。

本集團有關金融工具市場風險之暴險及其對該等暴險之管理與衡量方式並無改變。

### (1) 匯率風險

本集團於資產負債表日之外幣計價貨幣性資產與貨幣性負債帳面金額如下：

	<u>109年9月30日</u>	<u>108年12月31日</u>	<u>108年9月30日</u>
<u>資 產</u>			
美 元	\$ 3,752,586	\$ 5,781,593	\$ 6,165,652
歐 元	10,164	11,792	32,842
新 幣	261,394	224,501	67,691
日 幣	22,647	17,092	17,451
人 民 幣	28,137	8,854	9,314
<u>負 債</u>			
美 元	2,370,285	4,120,881	6,519,851
歐 元	567,044	206,447	338,103
新 幣	1,077,468	1,262,926	1,270,743
日 幣	7,961	14,206	16,178
人 民 幣	288	310	701

本集團於資產負債表日具匯率風險暴險之衍生工具帳面金額如下：

	<u>109年9月30日</u>	<u>108年12月31日</u>	<u>108年9月30日</u>
<u>資 產</u>			
美 元	\$ 38	\$ 53	\$ 83
歐 元	7,841	327	-
<u>負 債</u>			
美 元	-	11	47
歐 元	19	228	1,807

### 敏感度分析

本集團主要受到美元、歐元、新幣、日幣及人民幣等上表所列貨幣匯率波動之影響。

下表詳細說明當功能性貨幣對各攸關外幣之匯率增加及減少 5% 時，本集團之敏感度分析。5% 係為本集團內部向主要管理階層報告匯率風險時所使用之敏感度比率，亦代表管理階層對外幣匯率之合理可能變動範圍之評估。敏感度分析僅包括流通在外之外幣貨幣性項目及遠期外匯合約。下表之正數／負數係表示當功能性貨幣相對於各相關貨幣貶值 5% 時，將使稅前淨利或權益增加／減少之金額。

	109年1月1日 至9月30日	108年1月1日 至9月30日
<u>損</u>		
<u>益</u>		
貨幣性資產及負債 (註 i)		
美    元	\$ 69,115	(\$ 17,710)
歐    元	( 27,844)	( 15,263)
新    幣	( 40,804)	( 60,153)
日    幣	734	64
人 民 幣	1,392	431
衍生工具 (註 ii)		
美    元	( 728)	2,498
歐    元	3,074	2,662
<u>權</u>		
<u>益</u>		
衍生工具 (註 iii)		
歐    元	22,198	-

註：(i) 主要源自於本集團於資產負債表日尚流通在外之外幣計價應收、應付款項。

(ii) 源自於遠期外匯合約。

(iii) 源自於指定為現金流量避險之衍生工具公允價值變動。

當功能性貨幣相對於各相關外幣升值 5% 時，其對稅前淨利或權益之影響將為上表同金額之反向影響。

## (2) 利率風險

本集團於資產負債表日受利率暴險之金融資產及金融負債帳面金額如下：

	109年9月30日	108年12月31日	108年9月30日
具公允價值利率 風險			
金融資產	\$12,256,062	\$30,946,503	\$17,015,191
金融負債	41,542,857	9,758,138	9,586,728
具現金流量利率 風險			
金融資產	8,893,268	7,681,032	12,605,731
金融負債	1,675,000	1,690,000	1,690,000

### 敏感度分析

下列敏感度分析係依非衍生工具於資產負債表日之利率暴險而定。本集團內部向主要管理階層報告利率時所使用之變動率為利率增加或減少 25 基點，此亦代表管理階層對利率之合理可能變動範圍之評估。

若利率增加／減少 25 基點，在所有其他變數維持不變之情況下，本集團 109 年及 108 年 1 月 1 日至 9 月 30 日之稅前淨利將分別增加／減少 18,046 仟元及 27,289 仟元，主要係因本集團之變動利率金融資產及長短期借款之暴險。

## (3) 其他價格風險

本集團因持有其他企業之權益而產生權益價格暴險。該等投資主要係非持有供交易之策略性投資。本集團管理階層藉由持有不同風險投資組合以管理風險。此外，本集團指派財務及投資等相關管理部門監督價格風險。

### 敏感度分析

下列敏感度分析係依資產負債表日之權益價格暴險進行。

若權益價格上漲／下跌 5%，109 年 1 月 1 日至 9 月 30 日稅前損益及稅前其他綜合損益將因透過損益按公允價值衡量及透過其他綜合損益按公允價值衡量之金融資產公允價值



變動分別增加／減少 35,345 仟元及 381,632 仟元。108 年 1 月 1 日至 9 月 30 日稅前損益及稅前其他綜合損益將因透過損益按公允價值衡量及透過其他綜合損益按公允價值衡量之金融資產公允價值變動分別增加／減少 26,862 仟元及 322,865 仟元。

## 2. 信用風險

信用風險係指交易對方拖欠合約義務而造成本集團財務損失之風險。截至資產負債表日止，本集團可能因交易對方未履行義務之最大信用風險暴險主要係來自於合併資產負債表所認列之金融資產帳面金額。

本集團於每期末流通在外之應收帳款金額重大，其中大部分款項並未取得擔保品或信用保證。為減輕信用風險，本集團採行強化授信評估及控管整體風險等持續性之防治欠費措施，以確保及監控應收款項之按時回收。雖然本集團訂有相關程序監督管理並降低應收帳款之信用風險，但並不能保證該程序可以完全有效排除信用風險並避免損失。在經濟狀況惡化情況下，此類信用風險暴險程度將會增加。

本集團之客戶群廣大且相互無關聯，故信用風險之集中度有限。

## 3. 流動性風險

本集團係透過管理及維持足夠部位之現金及約當現金以支應本集團營運並減輕現金流量波動之影響。

### (1) 流動性及利率風險表

下表係本集團已約定還款期間之非衍生金融負債剩餘合約到期分析，係依據本集團最早可能被要求還款之日期，並以金融負債未折現現金流量編製。

109年9月30日

非衍生金融負債	加權平均 有效利率 (%)	要求即付或					合	計
		短於1個月	1至3個月	3個月至1年	1至5年	5年以上		
無附息負債	-	\$32,783,611	\$ -	\$ 3,156,482	\$ 4,702,387	\$ -	\$ 40,642,480	
浮動利率工具	0.78	-	-	1,675,000	-	-	1,675,000	
固定利率工具	0.48	-	5,000,000	7,000,000	8,800,000	11,200,000	32,000,000	
		<u>\$32,783,611</u>	<u>\$ 5,000,000</u>	<u>\$11,831,482</u>	<u>\$13,502,387</u>	<u>\$11,200,000</u>	<u>\$74,317,480</u>	

租賃負債到期分析之資訊如下：

租賃負債	短於1年	1~3年	3~5年	5年以上	合	計
	<u>\$3,293,176</u>	<u>\$4,272,026</u>	<u>\$1,663,042</u>	<u>\$ 509,197</u>		<u>\$9,737,441</u>

108年12月31日

非衍生金融負債	加權平均 有效利率 (%)	要求即付或					合	計
		短於1個月	1至3個月	3個月至1年	1至5年	5年以上		
無附息負債	-	\$36,387,024	\$ -	\$ 2,531,721	\$ 4,747,644	\$ -	\$ 43,666,389	
浮動利率工具	0.98	50,000	10,000	30,000	1,600,000	-	1,690,000	
		<u>\$36,437,024</u>	<u>\$ 10,000</u>	<u>\$ 2,561,721</u>	<u>\$ 6,347,644</u>	<u>\$ -</u>	<u>\$45,356,389</u>	

租賃負債到期分析之資訊如下：

租賃負債	短於1年	1至3年	3至5年	5年以上	合	計
	<u>\$3,309,578</u>	<u>\$4,394,009</u>	<u>\$1,581,034</u>	<u>\$ 645,520</u>		<u>\$9,930,141</u>

108年9月30日

非衍生金融負債	加權平均 有效利率 (%)	要求即付或					合	計
		短於1個月	1至3個月	3個月至1年	1至5年	5年以上		
無附息負債	-	\$35,426,583	\$ -	\$ 1,976,987	\$ 4,645,677	\$ -	\$ 42,049,247	
浮動利率工具	0.98	10,000	-	80,000	1,600,000	-	1,690,000	
		<u>\$35,436,583</u>	<u>\$ -</u>	<u>\$ 2,056,987</u>	<u>\$ 6,245,677</u>	<u>\$ -</u>	<u>\$43,739,247</u>	

租賃負債到期分析之資訊如下：

租賃負債	短於1年	1至3年	3至5年	5年以上	合	計
	<u>\$3,266,203</u>	<u>\$4,341,335</u>	<u>\$1,553,871</u>	<u>\$ 602,270</u>		<u>\$9,763,679</u>

下表係本集團針對衍生金融工具所作之流動性分析，就採總額交割之衍生工具，係以未折現之總現金流入及流出為基礎編製。

109年9月30日

總額交割 遠期外匯合約		要求即付或				合	計
		短於1個月	1至3個月	3個月至1年	1至5年		
一流入	\$ -	\$ 519,680	\$ -	\$ -	\$ 519,680		
一流出	-	511,820	-	-	511,820		
	<u>\$ -</u>	<u>\$ 7,860</u>	<u>\$ -</u>	<u>\$ -</u>	<u>\$ 7,860</u>		

108 年 12 月 31 日

總額交割 遠期外匯合約	要求即付或				
	短於 1 個月	1 至 3 個月	3 個月至 1 年	1 至 5 年	合 計
一流 入	\$ 25,566	\$ 135,075	\$ -	\$ -	\$ 160,641
一流 出	<u>25,524</u>	<u>134,976</u>	<u>-</u>	<u>-</u>	<u>160,500</u>
	<u>\$ 42</u>	<u>\$ 99</u>	<u>\$ -</u>	<u>\$ -</u>	<u>\$ 141</u>

108 年 9 月 30 日

總額交割 遠期外匯合約	要求即付或				
	短於 1 個月	1 至 3 個月	3 個月至 1 年	1 至 5 年	合 計
一流 入	\$ 49,953	\$ 53,327	\$ -	\$ -	\$ 103,280
一流 出	<u>49,917</u>	<u>55,134</u>	<u>-</u>	<u>-</u>	<u>105,051</u>
	<u>\$ 36</u>	<u>(\$ 1,807)</u>	<u>\$ -</u>	<u>\$ -</u>	<u>(\$ 1,771)</u>

(2) 融資額度

	<u>109年9月30日</u>	<u>108年12月31日</u>	<u>108年9月30日</u>
無擔保銀行借款 及商業本票借 款額度			
已動用金額	\$12,086,405	\$ 120,681	\$ 123,305
未動用金額	<u>54,462,777</u>	<u>46,109,219</u>	<u>46,111,895</u>
	<u>\$66,549,182</u>	<u>\$46,229,900</u>	<u>\$46,235,200</u>
有擔保銀行借款 額度			
已動用金額	\$ 1,600,000	\$ 1,600,000	\$ 1,600,000
未動用金額	<u>20,000</u>	<u>1,340,000</u>	<u>1,340,000</u>
	<u>\$ 1,620,000</u>	<u>\$ 2,940,000</u>	<u>\$ 2,940,000</u>

三八、關係人交易

中華電信公司為政府持有重大股份之公司，並以一般交易條件提供固定網路、行動通信、網際網路及增值通信暨其他通信服務予其他政府關係個體。除已於其他或本附註揭露者外，上述與其他政府關係個體交易之個別金額或彙總金額均不重大，故未揭露相關交易金額，惟其相關收入及成本均已入帳。

(一) 關係人之名稱及關係

關 係 人 名 稱	與 本 集 團 之 關 係
台灣國際標準電子股份有限公司	關聯企業
台灣碩網網路娛樂股份有限公司	關聯企業
願境網訊股份有限公司	關聯企業
勤崴國際科技股份有限公司	關聯企業
點鑽整合行銷股份有限公司	關聯企業
台灣港務國際物流股份有限公司	關聯企業
資拓宏宇國際股份有限公司	子公司(註)
神準科技股份有限公司	關聯企業
恩睿科技股份有限公司	關聯企業神準科技之子公司
恩嘉科技股份有限公司	關聯企業神準科技之子公司
ST-2 Satellite Ventures Pte., Ltd.	關聯企業
Viettel-CHT Co., Ltd.	關聯企業
域動行銷股份有限公司	關聯企業
群信行動數位科技公司	關聯企業
中華網家一號股份有限公司	關聯企業
基石創新創業投資股份有限公司	關聯企業
將來商業銀行股份有限公司	關聯企業
其他關係人	
財團法人中華電信基金會	受中華電信公司捐贈金額達該基金會實收基金總額三分之一以上
財團法人神腦科技文教基金會	受子公司神腦國際捐贈金額達該基金會實收基金總額三分之一以上
碩銓科技股份有限公司	對子公司中華碩銓有重大影響力
全國電子股份有限公司	子公司神腦國際之實質關係人
坤洲股份有限公司	子公司神腦國際之實質關係人
正剛投資股份有限公司	子公司神腦國際之實質關係人
正峯投資股份有限公司	子公司神腦國際之實質關係人
全方位國際投資股份有限公司	子公司神腦國際之實質關係人
華順投資股份有限公司	子公司神腦國際之實質關係人
裕祐投資股份有限公司	子公司神腦國際之實質關係人
聯合報股份有限公司	對子公司智趣王有重大影響力
深圳市世紀通訊有限公司	對子公司上海是泰有重大影響力
中華郵政股份有限公司	與中華電信公司同為政府關係個體

註：資拓宏宇國際公司原為關聯企業，自 109 年 7 月 1 日納入合併個體，請參閱附註十三之說明，自收購日起屬集團間之交易已於合併時全數予以銷除。

(二) 本集團間之交易、帳戶餘額、收益及費損於合併時全數予以銷除，故未揭露於本附註。本集團與關係人間之交易條件，除無同類交易可循，其交易條件係由雙方協商決定外，其餘交易條件與非關係人並無重大差異。本集團與其他關係人間之交易揭露如下：

1. 營業交易

	營	業	收	入
	109年7月1日 至9月30日	108年7月1日 至9月30日	109年1月1日 至9月30日	108年1月1日 至9月30日
關聯企業	\$ 70,211	\$ 70,117	\$ 214,433	\$ 195,172
其他關係人	17,944	16,473	52,772	57,333
	<u>\$ 88,155</u>	<u>\$ 86,590</u>	<u>\$ 267,205</u>	<u>\$ 252,505</u>

	營	業	成	本	及	費	用
	109年7月1日 至9月30日	108年7月1日 至9月30日	109年1月1日 至9月30日	108年1月1日 至9月30日	109年1月1日 至9月30日	108年1月1日 至9月30日	108年1月1日 至9月30日
關聯企業	\$ 186,154	\$ 221,095	\$ 513,819	\$ 575,777			
其他關係人	4,056	5,933	63,346	72,021			
	<u>\$ 190,210</u>	<u>\$ 227,028</u>	<u>\$ 577,165</u>	<u>\$ 647,798</u>			

2. 非營業交易

	營	業	外	收	入	及	支	出
	109年7月1日 至9月30日	108年7月1日 至9月30日	109年1月1日 至9月30日	108年1月1日 至9月30日	109年1月1日 至9月30日	108年1月1日 至9月30日	109年1月1日 至9月30日	108年1月1日 至9月30日
關聯企業	\$ 5,648	\$ 38,135	\$ 75,213	\$ 22,193				
其他關係人	570	221	1,036	238				
	<u>\$ 6,218</u>	<u>\$ 38,356</u>	<u>\$ 76,249</u>	<u>\$ 22,431</u>				

3. 資產負債表日之應收關係人款項餘額如下：

	109年9月30日	108年12月31日	108年9月30日
關聯企業	\$ 353,980	\$ 10,356	\$ 12,960
其他關係人	336,165	6,478	6,117
	<u>\$ 690,145</u>	<u>\$ 16,834</u>	<u>\$ 19,077</u>

4. 資產負債表日之合約負債—流動屬關係人交易餘額如下：

	109年9月30日	108年12月31日	108年9月30日
關聯企業	\$ 609,524	\$ -	\$ -

5. 資產負債表日之應付關係人款項餘額如下：

	109年9月30日	108年12月31日	108年9月30日
關聯企業	\$ 491,142	\$ 650,617	\$ 375,633
其他關係人	<u>3,246</u>	<u>3,366</u>	<u>3,387</u>
	<u>\$ 494,388</u>	<u>\$ 653,983</u>	<u>\$ 379,020</u>

6. 資產負債表日之存入保證金屬關係人交易餘額如下：

	109年9月30日	108年12月31日	108年9月30日
關聯企業	<u>\$ 4,376</u>	<u>\$ 7,595</u>	<u>\$ 6,809</u>

7. 本集團向關係人購買不動產、廠房及設備之交易金額如下：

	109年7月1日 至9月30日	108年7月1日 至9月30日	109年1月1日 至9月30日	108年1月1日 至9月30日
關聯企業	\$ 108,923	\$ 62,988	\$ 134,526	\$ 94,823
其他關係人	<u>-</u>	<u>182</u>	<u>-</u>	<u>182</u>
	<u>\$ 108,923</u>	<u>\$ 63,170</u>	<u>\$ 134,526</u>	<u>\$ 95,005</u>

8. 本集團向中華郵政公司處分不動產、廠房及設備及投資性不動產之交易資訊如下：

	處分	價款	處分 (損)	益
	109年7月1日 至9月30日	108年7月1日 至9月30日	109年7月1日 至9月30日	108年7月1日 至9月30日
其他關係人	<u>\$ 333,000</u>	<u>\$ -</u>	<u>\$ 264,257</u>	<u>\$ -</u>

	處分	價款	處分 (損)	益
	109年1月1日 至9月30日	108年1月1日 至9月30日	109年1月1日 至9月30日	108年1月1日 至9月30日
其他關係人	<u>\$ 333,000</u>	<u>\$ -</u>	<u>\$ 264,257</u>	<u>\$ -</u>

9. 承租協議

中華電信公司於 99 年 3 月 12 日與新加坡 ST-2 Satellite Ventures Pte., Ltd. 簽署 ST-2 衛星轉頻器租賃契約，約定自 ST-2 衛星正式營運起 15 年為租賃期間，契約總價款約 6,000,000 仟元 (SGD260,723 仟元)，已於租賃開始日前支付租金 3,067,711 仟元，剩餘金額於 ST-2 衛星開始營運後按年支付。ST-2 衛星已於 100 年 5 月完成發射，並已於 100 年 8 月正式營運。

中華電信公司對 ST-2 Satellite Ventures Pte., Ltd.於資產負債表日之租賃負債餘額如下：

	109年9月30日	108年12月31日	108年9月30日
租賃負債－流動	\$ 179,651	\$ 188,271	\$ 189,876
租賃負債－非流動	<u>848,319</u>	<u>1,023,889</u>	<u>1,077,779</u>
	<u>\$ 1,027,970</u>	<u>\$ 1,212,160</u>	<u>\$ 1,267,655</u>

109年7月1日至9月30日及1月1日至9月30日認列租賃負債利息費用 2,176 仟元及 6,821 仟元。108年7月1日至9月30日及1月1日至9月30日認列租賃負債利息費用 2,675 仟元及 8,347 仟元。

### (三) 對主要管理階層之薪酬

對董事及主要管理階層之薪酬總額如下：

	109年7月1日 至9月30日	108年7月1日 至9月30日	109年1月1日 至9月30日	108年1月1日 至9月30日
短期員工福利	\$ 80,934	\$ 74,139	\$ 218,013	\$ 209,553
退職後福利	2,223	2,070	6,219	6,349
股份基礎給付	<u>20</u>	<u>70</u>	<u>61</u>	<u>202</u>
	<u>\$ 83,177</u>	<u>\$ 76,279</u>	<u>\$ 224,293</u>	<u>\$ 216,104</u>

董事及主要管理階層之薪酬主要係由薪酬委員會依照個人績效及市場趨勢決定。

### 三九、質抵押之資產

下列資產業已提供作為本集團借款、進口原物料之關稅及合約履約保固之擔保：

	109年9月30日	108年12月31日	108年9月30日
不動產、廠房及設備	\$ 2,469,188	\$ 2,491,324	\$ 2,498,703
在建土地（帳列存貨項下）	1,998,733	1,998,733	1,998,733
受限制資產（帳列其他資產－其他項下）	<u>112,659</u>	<u>2,500</u>	<u>2,500</u>
	<u>\$ 4,580,580</u>	<u>\$ 4,492,557</u>	<u>\$ 4,499,936</u>

#### 四十、重大或有負債及未認列之合約承諾

除其他附註另有說明者外，本集團於 109 年 9 月 30 日有下列重大承諾及或有事項：

- (一) 已簽約之購置土地、房屋及建築計約 60,220 仟元。
- (二) 已簽約之購置電信相關存貨、線路及機械設備計約 34,384,149 仟元。
- (三) 已開立未使用之信用狀金額為 10,000 仟元。
- (四) 中華電信公司配合台北市政府推動共同管道建設成立基金，經核定應籌撥 2,000,000 仟元，85 年 8 月 15 日已撥 1,000,000 仟元，帳列其他金融資產－非流動，餘額 1,000,000 仟元俟共同管道工程開工後週轉基金不足時，再視台北市政府通知撥款。
- (五) 中華電信公司承諾於持有將來商業銀行公司超過 25% 之股權時，倘該公司有財務困難或其資本適足性未能符合相關法規之情形，本公司將提供相關財務支援，以協助該公司財務健全。
- (六) 子公司中華精測於 106 年 7 月簽訂營運總部興建工程合約，交易總金額為 1,613,800 仟元，截至 109 年 9 月 30 日止已支付 1,533,110 仟元。

#### 四一、其他事項

本集團就新型冠狀病毒肺炎疫情造成之經濟影響進行評估，經評估截至本合併財務報告通過發布日止，對本集團並未有重大影響。本集團將持續觀察相關疫情並評估其影響。

#### 四二、具重大影響之外幣資產及負債資訊

以下資訊係按本集團各個體功能性貨幣以外之外幣彙總表達，所揭露之匯率係指該等外幣換算至本合併財務報告表達貨幣（新台幣）之匯率：

單位：各外幣／新台幣仟元

外幣資產	109年9月30日		
	外幣	匯率	新台幣
<u>貨幣性項目</u>			
美元	\$ 128,955	29.10	\$ 3,752,586
歐元	298	34.15	10,164
新幣	12,295	21.26	261,394

(接次頁)



(承前頁)

		109年9月30日				
外	幣	匯	率	新	台	幣
日	幣	\$	82,056	0.276	\$	22,647
人	民		6,591	4.269		28,137
<u>非貨幣性項目</u>						
<u>採用權益法之投資</u>						
新	幣		26,098	21.26		554,839
越	南		301,812,035	0.0011		341,047
<u>外幣負債</u>						
<u>貨幣性項目</u>						
美	元		81,453	29.10		2,370,285
歐	元		16,605	34.15		567,044
新	幣		50,681	21.26		1,077,468
日	幣		28,844	0.276		7,961
人	民		68	4.269		288

		108年12月31日				
外	幣	匯	率	新	台	幣
<u>外幣資產</u>						
<u>貨幣性項目</u>						
美	元	\$	192,849	29.98	\$	5,781,593
歐	元		351	33.59		11,792
新	幣		10,076	22.28		224,501
日	幣		61,929	0.276		17,092
人	民		2,057	4.305		8,854
<u>非貨幣性項目</u>						
<u>採用權益法之投資</u>						
新	幣		22,483	22.28		500,930
越	南		270,542,735	0.0012		316,535
<u>外幣負債</u>						
<u>貨幣性項目</u>						
美	元		137,454	29.98		4,120,881
歐	元		6,146	33.59		206,447
新	幣		56,685	22.28		1,262,926
日	幣		51,472	0.276		14,206
人	民		72	4.305		310

108年9月30日

外幣資產	外幣	匯率	新台幣
<u>貨幣性項目</u>			
美元	\$ 198,635	31.04	\$ 6,165,652
歐元	967	33.95	32,842
新幣	3,013	22.47	67,691
日幣	60,635	0.288	17,451
人民幣	2,141	4.35	9,314
<u>非貨幣性項目</u>			
<u>採用權益法之投資</u>			
新幣	25,605	22.47	575,355
越南盾	247,231,882	0.00122	301,623
<u>外幣負債</u>			
<u>貨幣性項目</u>			
美元	210,047	31.04	6,519,851
歐元	9,959	33.95	338,103
新幣	56,553	22.47	1,270,743
日幣	56,213	0.288	16,178
人民幣	161	4.35	701

本集團於 109 年及 108 年 7 月 1 日至 9 月 30 日未實現外幣兌換損益分別為損失 16,358 仟元及利益 26,460 仟元；109 年及 108 年 1 月 1 日至 9 月 30 日未實現外幣兌換利益分別為 30,119 仟元及 15,397 仟元。由於外幣交易及集團個體之功能性貨幣種類繁多，故無法按各重大影響之外幣別揭露兌換損益。

#### 四三、附註揭露事項

(一) 重大交易事項及(二)轉投資事業相關資訊：

1. 資金貸與他人：無。
2. 為他人背書保證：附表一。
3. 期末持有有價證券情形（不包含投資子公司及關聯企業部分）：附表二。
4. 累積買進或賣出同一有價證券之金額達新台幣 3 億元或實收資本額 20% 以上：無。

5. 取得不動產之金額達新台幣 3 億元或實收資本額 20% 以上：附表三。
6. 處分不動產之金額達新台幣 3 億元或實收資本額 20% 以上：附表四。
7. 與關係人進、銷貨之金額達新台幣 1 億元或實收資本額 20% 以上：附表五。
8. 應收關係人款項達新台幣 1 億元或實收資本額 20% 以上：附表六。
9. 被投資公司名稱、所在地區...等相關資訊（不包含大陸被投資公司）：附表七。
10. 從事衍生工具交易：參閱附註七、二十及三七。

(三) 大陸投資資訊：附表八。

(四) 母子公司間及各子公司間業務關係及重要交易往來情形及金額：附表九。

(五) 主要股東資訊：附表十。

#### 四四、部門資訊

本集團分為以下應報導部門，各部門係提供不同產品或勞務之策略事業單位，並分別予以管理。各類部門資訊會定期提供予本集團總執行長，用以分配資源及評量部門績效。本集團主要係以收入及稅前淨利作為部門績效之評估基礎。本集團之應報導部門如下：

- (一) 國內固定通信部門：提供市內網路、長途網路及寬頻接取等相關服務。
- (二) 行動通信部門：提供行動通信及手機銷售等相關服務。
- (三) 網際網路部門：提供 HiNet 上網等相關服務。
- (四) 國際固定通信部門：提供國際網路等相關服務。
- (五) 其他部門：主要係提供非電信業務及未分攤至其他應報導部門之相關營業活動。

本集團考量以下因素後將部份營運部門彙總為一營運部門：(1) 具有相似之經濟特性，如相似之長期銷貨毛利；(2) 相似之產品及勞務性質；(3) 相似之產品製程；(4) 相似產品及勞務之客戶類型或類別；及(5) 相似之勞務提供方法。

本集團各營運部門之會計政策與附註三所述之重大會計政策相同。

## 部門收入與營運結果

本集團繼續營業單位之收入與營運結果依應報導部門分析如下：

	國內固定通信	行動通信	網際網路	國際固定通信	其他	總計
<u>109年7月1日至9月30日</u>						
收入						
來自外部客戶收入	\$ 18,850,991	\$ 21,628,859	\$ 7,457,571	\$ 2,143,029	\$ 2,090,876	\$ 52,171,326
部門間收入	4,037,029	356,286	932,476	419,848	1,317,229	7,062,868
部門收入	<u>\$ 22,888,020</u>	<u>\$ 21,985,145</u>	<u>\$ 8,390,047</u>	<u>\$ 2,562,877</u>	<u>\$ 3,408,105</u>	59,234,194
內部沖銷						( 7,062,868 )
合併收入						<u>\$ 52,171,326</u>
部門營業成本及費用	<u>\$ 16,451,237</u>	<u>\$ 16,422,668</u>	<u>\$ 3,186,981</u>	<u>\$ 2,066,251</u>	<u>\$ 3,607,711</u>	<u>\$ 41,734,848</u>
部門稅前淨利(損)	<u>\$ 5,465,576</u>	<u>\$ 2,082,700</u>	<u>\$ 3,358,242</u>	<u>\$ 214,845</u>	<u>( \$ 296,087 )</u>	<u>\$ 10,825,276</u>
<u>109年1月1日至9月30日</u>						
收入						
來自外部客戶收入	\$ 49,234,337	\$ 65,270,735	\$ 22,398,988	\$ 6,558,132	\$ 4,666,997	\$ 148,129,189
部門間收入	11,954,409	1,123,376	2,796,946	1,424,411	3,861,018	21,160,160
部門收入	<u>\$ 61,188,746</u>	<u>\$ 66,394,111</u>	<u>\$ 25,195,934</u>	<u>\$ 7,982,543</u>	<u>\$ 8,528,015</u>	169,289,349
內部沖銷						( 21,160,160 )
合併收入						<u>\$ 148,129,189</u>
部門營業成本及費用	<u>\$ 41,918,494</u>	<u>\$ 48,672,443</u>	<u>\$ 9,855,216</u>	<u>\$ 6,381,720</u>	<u>\$ 9,711,738</u>	<u>\$ 116,539,611</u>
部門稅前淨利(損)	<u>\$ 15,892,354</u>	<u>\$ 7,522,363</u>	<u>\$ 9,591,980</u>	<u>\$ 738,597</u>	<u>( \$ 1,325,385 )</u>	<u>\$ 32,419,909</u>
<u>108年7月1日至9月30日</u>						
收入						
來自外部客戶收入	\$ 15,626,976	\$ 23,629,079	\$ 7,269,202	\$ 2,941,355	\$ 1,381,548	\$ 50,848,160
部門間收入	4,025,434	389,498	980,963	576,929	1,261,373	7,234,197
部門收入	<u>\$ 19,652,410</u>	<u>\$ 24,018,577</u>	<u>\$ 8,250,165</u>	<u>\$ 3,518,284</u>	<u>\$ 2,642,921</u>	58,082,357
內部沖銷						( 7,234,197 )
合併收入						<u>\$ 50,848,160</u>
部門營業成本及費用	<u>\$ 13,492,888</u>	<u>\$ 17,965,998</u>	<u>\$ 3,344,164</u>	<u>\$ 2,929,556</u>	<u>\$ 3,086,948</u>	<u>\$ 40,819,554</u>
部門稅前淨利(損)	<u>\$ 4,625,431</u>	<u>\$ 2,838,741</u>	<u>\$ 2,962,026</u>	<u>\$ 267,236</u>	<u>( \$ 256,908 )</u>	<u>\$ 10,436,526</u>
<u>108年1月1日至9月30日</u>						
收入						
來自外部客戶收入	\$ 47,336,075	\$ 71,006,351	\$ 21,945,887	\$ 8,821,448	\$ 3,177,735	\$ 152,287,496
部門間收入	12,061,671	1,133,367	2,911,479	1,715,751	3,438,839	21,261,107
部門收入	<u>\$ 59,397,746</u>	<u>\$ 72,139,718</u>	<u>\$ 24,857,366</u>	<u>\$ 10,537,199</u>	<u>\$ 6,616,574</u>	173,548,603
內部沖銷						( 21,261,107 )
合併收入						<u>\$ 152,287,496</u>
部門營業成本及費用	<u>\$ 40,594,438</u>	<u>\$ 53,719,290</u>	<u>\$ 9,982,674</u>	<u>\$ 8,797,681</u>	<u>\$ 8,449,741</u>	<u>\$ 121,543,824</u>
部門稅前淨利(損)	<u>\$ 14,565,179</u>	<u>\$ 8,779,149</u>	<u>\$ 8,994,894</u>	<u>\$ 734,580</u>	<u>( \$ 1,324,275 )</u>	<u>\$ 31,749,527</u>

## 主要產品及勞務之收入

	109年7月1日 至9月30日	108年7月1日 至9月30日	109年1月1日 至9月30日	108年1月1日 至9月30日
行動通信及加值業務收入	\$ 14,220,347	\$ 14,729,163	\$ 42,516,219	\$ 44,114,766
商品銷售收入	8,927,134	10,318,026	26,976,137	30,164,126
市內及長途網路業務收入	6,666,969	7,004,246	19,944,136	21,076,977
寬頻接取及國內電路出租業務收入	5,583,920	5,491,616	16,729,965	16,550,818
數據網路業務收入	5,370,351	5,219,220	16,030,764	15,722,032
國際網路及電路出租業務收入	942,659	1,790,271	3,041,287	5,662,625
其他營業收入	<u>10,459,946</u>	<u>6,295,618</u>	<u>22,890,681</u>	<u>18,996,152</u>
	<u>\$ 52,171,326</u>	<u>\$ 50,848,160</u>	<u>\$ 148,129,189</u>	<u>\$ 152,287,496</u>

中華電信股份有限公司及其子公司  
為他人背書保證  
民國 109 年 1 月 1 日至 9 月 30 日

附表一

單位：新台幣仟元

編號 (註一)	背書保證者公司名稱	被背書保證對象		對單一企業 背書保證 之限額	本期最高 背書保證 餘額	期末背書 保證餘額	實際動支金額	以財產擔保之 背書保證金額	累計背書保證 金額佔最近期 財務報表淨值 之比率(%)	背書保證 最高限額	屬母公司 對子公司 背書保證	屬子公司 對母公司 背書保證	屬對 大陸地區 背書保證	備註
		公司名稱	關係 (註二)											
1	神腦國際公司	曄固科技公司	2	\$ 574,501	\$ 300,000	\$ 300,000	\$ 300,000	\$ -	5.22	\$ 2,872,505	是	否	否	註三及四
		曄恩科技公司	2	574,501	100,000	100,000	100,000	-	1.74	2,872,505	是	否	否	註三及四

註一：母公司及其子公司為他人背書保證編號如下：

1. 母公司為 0。
2. 子公司依公司別由阿拉伯數字 1 開始編號。

註二：背書保證者與被背書保證對象之關係如下：

1. 有業務往來之公司。
2. 公司直接及間接持有表決權之股份超過 50% 之公司。
3. 直接及間接對公司持有表決權之股份超過 50% 之公司。
4. 公司直接及間接持有表決權股份達 90% 以上之公司間。
5. 基於承攬工程需要之同業間或共同起造人間依合約規定互保之公司。
6. 因共同投資關係由全體出資股東依其持股比率對其背書保證之公司。
7. 同業間依消費者保護法規範從事預售屋銷售合約之履約保證連帶擔保。

註三：對單一企業背書保證之限額，係以子公司神腦國際最近期財務報告之股權淨值 10% 為限。

註四：背書保證最高限額，係以子公司神腦國際最近期財務報告之股權淨值 50% 為限。

中華電信股份有限公司及其子公司

期末持有有價證券情形

民國 109 年 9 月 30 日

附表二

單位：新台幣仟元

持有之公司	有價證券種類	有價證券名稱	與有價證券發行人之關係	帳列科目	期末				備註
					單位數 (仟股或仟單位)	帳面金額 (註一)	持股比例 (%)	公允價值	
中華電信公司	股票	台北金融大樓	—	透過其他綜合損益按公允價值衡量之金融資產	172,927	\$ 5,023,510	12	\$ 5,023,510	—
	股票	Innovation Works Development Fund, L.P.	—	透過損益按公允價值衡量之金融資產—非流動	-	244,414	4	244,414	—
	股票	台灣工銀貳創業投資公司	—	透過其他綜合損益按公允價值衡量之金融資產	5,252	17,084	17	17,084	—
	股票	全球一動公司	—	透過其他綜合損益按公允價值衡量之金融資產	7,617	-	3	-	—
	股票	Innovation Works Limited	—	透過其他綜合損益按公允價值衡量之金融資產	1,000	3,518	2	3,518	—
	股票	榮電公司	—	透過其他綜合損益按公允價值衡量之金融資產	4,765	-	10	-	—
	股票	台灣行動支付公司	—	透過其他綜合損益按公允價值衡量之金融資產	1,200	4,395	2	4,395	—
	股票	台杉水牛投資公司	—	透過損益按公允價值衡量之金融資產—非流動	600,000	455,275	13	455,275	—
	股票	中華航空公司	—	透過其他綜合損益按公允價值衡量之金融資產	263,622	2,182,791	5	2,182,791	註二
	股票	4 Gamers Entertainment Inc.	—	透過其他綜合損益按公允價值衡量之金融資產	136	115,056	19.9	115,056	—
神腦國際公司	股票	台大創新育成公司	—	透過其他綜合損益按公允價值衡量之金融資產	1,200	9,492	9	9,492	—
是方電訊公司	股票	三通網資訊公司	—	透過其他綜合損益按公允價值衡量之金融資產	374	950	10	950	—
	股票	大聯大投資控股公司	—	透過損益按公允價值衡量之金融資產—流動	9	448	-	448	註二
	股票	大聯大投資控股公司	—	透過其他綜合損益按公允價值衡量之金融資產	1,696	84,800	-	84,800	註二
	股票	台中商業銀行公司	—	透過損益按公允價值衡量之金融資產—流動	631	6,754	-	6,754	註二

(接次頁)

(承前頁)

持有之公司	有價證券種類	有價證券名稱	與有價證券發行人之關係	帳列科目	期末				備註
					單位數 (仟股或仟單位)	帳面金額 (註一)	持股比率 (%)	公允價值	
中華投資公司	股票	智同科技公司	—	透過其他綜合損益按公允價值衡量之金融資產	4,571	\$ 136,686	11	\$ 136,686	—
	股票	愛唱久久	—	透過其他綜合損益按公允價值衡量之金融資產	10,000	-	7	-	—
	股票	寶德電化材料科技公司	—	透過其他綜合損益按公允價值衡量之金融資產	20,000	-	2	-	—
	股票	百聿數碼公司	—	透過其他綜合損益按公允價值衡量之金融資產	2,000	50,000	7	50,000	註二
中華興達公司	股票	志品(福州)技術工程公司	—	透過其他綜合損益按公允價值衡量之金融資產	-	4,359	5	4,359	—

註一：係以公允價值評價調整後之帳面餘額列示。

註二：公允價值係按 109 年 9 月 30 日收盤價計算。

中華電信股份有限公司及其子公司  
 取得不動產之金額達新臺幣 3 億元或實收資本額 20% 以上  
 民國 109 年 1 月 1 日至 9 月 30 日

附表三

單位：新台幣仟元

取得不動產之公司	財產名稱	事實發生日	交易金額	價款支付情形	交易對象	關係	交易對象為關係人者，其前次移轉資料				價格決定之參考依據	取得目的及使用情形	其他約定事項
							所有人	與發行人之關係	移轉日期	金額			
中華電信公司	辦公大樓座落土地	109.5.6	\$ 3,243,689	尚有\$1,056,680待支付	交通部	主要股東	無	無	無	無	依國產署評定結果	營運使用	無
中華精測科技公司	營運總部	106.7.29-108.12.25	1,460,105	依工程進度驗收後，月結電匯付款	互助營造股份有限公司	—	不適用	不適用	不適用	不適用	招標，比價及議價	生產使用	無



中華電信股份有限公司及其子公司  
處分不動產之金額達新臺幣 3 億元或實收資本額 20% 以上  
民國 109 年 1 月 1 日至 9 月 30 日

附表四

單位：新台幣仟元

處分不動產之公司	財產名稱	事實發生日	原取得日期	帳面金額	交易金額	價款收取情形	處分損益	交易對象	關係	處分目的	價格決定之參考依據	其他約定事項
中華電信公司	土地	109.8.5	106.12.20、93.7.7、93.12.16	\$ 75,555	\$ 385,760	尚未收取	\$ 310,205	中華郵政股份有限公司	其他關係人	資產活化	不動產估價報告書	—

註：截至 109 年 9 月 30 日止，尚有一筆土地未完成交易，帳面金額及交易金額分別為 6,812 仟元及 52,760 仟元，預計處分利益為 45,948 仟元。

中華電信股份有限公司及其子公司  
與關係人進、銷貨交易金額達新台幣 1 億元或實收資本額 20% 以上者  
民國 109 年 1 月 1 日至 9 月 30 日

附表五

單位：新台幣仟元

進（銷）貨公司	交易對象名稱	關係	交易情形				交易條件與一般交易不同之情形及原因		應收（付）票據、帳款	
			進（銷）貨 （註一）	金額 （註二及五）	佔總進（銷） 比率（%）	授信期間	單價	授信期間	餘額 （註三及五）	佔總應收（付） 款項之比率 （%）
中華電信公司	神腦國際公司	子公司	銷貨	\$ 1,511,816	1	30 天	\$ -	-	\$ 44,408	-
		子公司	進貨	491,983	1	30~90 天	-	-	( 891,359)	( 9)
	擘固科技公司	子公司	進貨	132,866	-	30 天	-	-	( 11,307)	-
	是方電訊公司	子公司	銷貨	293,800	-	30 天	-	-	61,497	-
	中華系統整合公司	子公司	進貨	977,945	1	30 天	-	-	( 314,035)	( 3)
	宏華國際公司	子公司	銷貨	234,179	-	30~60 天	-	-	71,733	-
		子公司	進貨	4,134,619	5	30~60 天	-	-	( 530,477)	( 5)
	Donghwa Telecom Co., Ltd.	子公司	銷貨	140,673	-	30 天	-	-	35,635	-
		子公司	進貨	344,277	-	90 天	-	-	( 157,594)	( 2)
	Chunghwa Telecom Global, Inc.	子公司	進貨	240,165	-	90 天	-	-	( 37,111)	-
	Chunghwa Telecom Singapore Pte., Ltd.	子公司	進貨	132,484	-	30 天	-	-	( 85,785)	( 1)
	中華資安國際公司	子公司	進貨	162,388	-	30 天	-	-	( 43,534)	-
	資拓宏宇國際公司	子公司	進貨	287,009	-	30 天	-	-	( 24,923)	-
	台灣國際標準電子公司	關聯企業	進貨	403,960	1	30~90 天	-	-	( 312,218)	( 3)

(接次頁)

(承前頁)

進 ( 銷 ) 貨 公 司	交 易 對 象 名 稱	關 係	交 易 情 形						應 收 ( 付 ) 票 據 、 帳 款	
			交 易 條 件 與 一 般 交 易 不 同 之 情 形 及 原 因	進 ( 銷 ) 貨 金 額 ( 註 一 )	佔 總 進 ( 銷 ) 比 率 ( % )	授 信 期 間	單 價	授 信 期 間	餘 額 ( 註 三 及 五 )	佔 總 應 收 ( 付 ) 款 項 之 比 率 ( % )
神腦國際公司	中華電信公司	母公司	銷 貨	\$ 4,481,544	23	30~90 天	\$ -	-	\$ 891,368	47
		母公司	進 貨	1,392,855	8	30 天	-	-	( 40,467 )	( 2 )
	擘固科技公司	子公司	銷 貨	146,702	1	60 天	-	-	41,947	2
		子公司	進 貨	219,992	1	30 天	-	-	( 1,822 )	-
是方電訊公司	中華電信公司	母公司	銷 貨	191,890	10	60 天	-	-	34,688	15
			進 貨	293,439	29	30 天	-	-	( 61,497 )	( 53 )
中華系統整合公司	中華電信公司	母公司	銷 貨	1,197,635	84	30 天	-	-	311,485	70
宏華國際公司	中華電信公司	母公司	銷 貨	4,174,548	98	30~60 天	-	-	529,198	97
Donghwa Telecom Co., Ltd.	中華電信公司	母公司	銷 貨	344,277	41	90 天	-	-	157,594	99
			進 貨	140,673	17	30 天	-	-	( 35,635 )	( 30 )
Chunghwa Telecom Global, Inc.	中華電信公司	母公司	銷 貨	240,165	54	90 天	-	-	37,111	57
Chunghwa Telecom Singapore Pte., Ltd.	中華電信公司	母公司	銷 貨	132,484	14	30 天	-	-	85,785	14
中華資安國際公司	中華電信公司	母公司	銷 貨	171,778	30	30 天	-	-	43,543	29
資拓宏宇國際公司	中華電信公司	母公司	銷 貨	287,009	48	30 天	-	-	24,923	14
擘固科技公司	中華電信公司	母公司	銷 貨	132,866	1	30 天	-	-	11,307	1

註一：進貨包含勞務取得成本。

註二：母子公司間進貨及銷貨之差異，主要係因母子公司部分帳列取得合約增額成本、不動產、廠房及設備、無形資產或營業費用等項目所致。

註三：應收(付)票據、帳款不含代收代付及其他應收(付)款項等性質之餘額。

註四：母子公司與關係人間之交易條件，除無相關同類交易可循，其交易條件係由雙方協商決定外，其餘交易條件與非關係人並無重大差異。

註五：屬各合併個體間之交易、帳戶餘額、收益及費損於合併時已全數予以銷除。

中華電信股份有限公司及其子公司  
 應收關係人款項達新台幣 1 億元或實收資本額 20% 以上者  
 民國 109 年 9 月 30 日

附表六

單位：新台幣仟元

帳列應收款項之公司	交易對象名稱	關係	應收關係人款項餘額	週轉率 (註一)	逾期應收關係人款項金額	處理方式	應收關係人款項 期後收回金額	提列備抵 呆帳金額
中華電信公司	神腦國際公司	子公司	\$ 126,487 (註二)	11.13	\$ -	—	\$ 46,897	\$ -
	將來商業銀行公司	關聯企業	320,000	0.08	-	—	-	-
	中華郵政公司	其他關係人	333,000	-	-	—	-	-
神腦國際公司	中華電信公司	母公司	1,118,995 (註二)	7.08	-	—	185,356	-
中華系統整合公司	中華電信公司	母公司	311,485 (註二)	3.29	-	—	119,312	-
宏華國際公司	中華電信公司	母公司	529,198 (註二)	8.45	-	—	85,328	-
Donghwa Telecom Co.,Ltd.	中華電信公司	母公司	157,594 (註二)	3.18	-	—	116,692	-

註一：週轉率之平均應收帳款餘額係已減除代收代付之款項。

註二：業已全數沖銷。

中華電信股份有限公司及其子公司

被投資公司名稱、所在地區...等相關資訊（不包含大陸被投資公司）

民國 109 年 1 月 1 日至 9 月 30 日

附表七

單位：新台幣仟元  
股數：仟股

投資公司名稱	被投資公司名稱	所在地區	主要營業項目	原始投資金額		期末持有		帳面金額 (註三)	被投資公司 本期(損)益	本期認列之 投資(損)益 (註一、二及三)	備註
				本期期末	去年年底	股數	比率 (%)				
中華電信公司	神腦國際公司	台灣	行動電話及週邊配件銷售、代理中華電信門號銷售	\$ 1,065,813	\$ 1,065,813	71,773	28	\$ 1,585,489	\$ 282,010	\$ 76,334	子公司(註五)
中華電信公司	光世代建設開發公司	台灣	不動產及綠建築業務之規劃、整合開發及物業管理	3,000,000	3,000,000	300,000	100	3,850,034	9,886	6,473	子公司(註五)
中華電信公司	Donghwa Telecom Co., Ltd.	香港	提供國際數據專線、IP 虛擬企業網路、網路轉接服務等業務	1,567,453	1,567,453	402,590	100	1,517,426	5,805	5,805	子公司(註五)
中華電信公司	Chunghwa Telecom Singapore Pte., Ltd.	新加坡	提供國際數據專線、IP 虛擬企業網路、網路轉接服務等業務	574,112	574,112	26,383	100	985,831	90,451	90,452	子公司(註五)
中華電信公司	中華系統整合公司	台灣	提供客戶資訊整合服務及通信終端設備	838,506	838,506	60,000	100	702,827	( 15,680)	( 8,712)	子公司(註五)
中華電信公司	是方電訊公司	台灣	網路整合服務、IDC 機房服務、通信整合服務及雲端應用服務	459,652	459,652	39,426	56	1,691,859	445,262	255,680	子公司(註五)
中華電信公司	中華投資公司	台灣	一般投資業務	639,559	639,559	68,085	89	2,949,852	239,593	213,331	子公司(註五)
中華電信公司	Prime Asia Investments Group Ltd. (B.V.I.)	英屬維京群島	一般投資業務	385,274	385,274	1	100	168,498	( 7,338)	( 7,338)	子公司(註五)
中華電信公司	宏華國際公司	台灣	電信工程、電信業務門號代辦及其他工商服務等	180,000	180,000	18,000	100	461,386	193,466	182,746	子公司(註五)
中華電信公司	中華黃頁多媒體整合行銷公司	台灣	電子資訊供應服務業、一般廣告服務業	150,000	150,000	15,000	100	188,060	11,148	10,725	子公司(註五)
中華電信公司	Chunghwa Telecom Vietnam Co., Ltd.	越南	iEN 節能服務、國際電路、ICT 業務	148,275	148,275	-	100	94,868	5	5	子公司(註五)
中華電信公司	Chunghwa Telecom Global, Inc.	美國	提供跨國企業數據服務、國際網路服務及轉接服務等業務	70,429	70,429	6,000	100	390,764	53,064	54,744	子公司(註五)

(接次頁)

(承前頁)

投資公司名稱	被投資公司名稱	所在地區	主要營業項目	原始投資金額		期末持		帳面金額 (註三)	被投資公司 本期(損)益	本期認列之 投資(損)益 (註一、二及三)	備註
				本期期末	去年年底	股數	比率 (%)				
中華電信公司	中華資安國際公司	台灣	電腦設備安裝、電腦及事務性機器設備批發零售、資訊軟體批發零售、管理顧問服務、資料處理服務、電子供應服務、網路認證服務	\$ 240,000	\$ 240,000	24,000	80	\$ 302,323	\$ 84,832	\$ 66,363	子公司(註五)
中華電信公司	Chunghwa Telecom (Thailand) Co., Ltd.	泰國	國際數據專線、IP 虛擬企業網路、ICT、雲端加值服務等	119,624	119,624	1,300	100	108,882	4,461	4,461	子公司(註五)
中華電信公司	春水堂科技娛樂公司	台灣	資訊軟體服務、網路內容製作及播放、電影影片製作及發行等業務	41,941	41,941	8,251	56	122,549	37,216	20,856	子公司(註五)
中華電信公司	中華立鼎光電公司	台灣	電子零組件及成品之製造及買賣	70,500	70,500	7,050	75	123,603	11,308	11,923	子公司(註五)
中華電信公司	智趣王數位科技公司	台灣	提供多樣化親子家庭教育數位服務	65,000	65,000	6,500	65	68,911	1,885	1,225	子公司(註五)
中華電信公司	Chunghwa Telecom Japan Co., Ltd.	日本	提供國際數據專線、IP 虛擬企業網路、網路轉接服務等業務	17,291	17,291	1	100	86,012	9,618	9,618	子公司(註五)
中華電信公司	中華碩銓公司	台灣	車牌辨識產品及軟體之設計、生產開發	20,400	20,400	2,040	51	( 6,856 )	( 4,364 )	3,230	子公司(註五)
中華電信公司	資拓宏宇國際公司	台灣	資訊系統發展及維護、產業解決方案之開發與銷售、資訊管理顧問諮詢、相關產品代理與銷售	517,423	283,500	37,211	51	573,044	107,798	26,663	子公司(註六)
中華電信公司	Viettel - CHT Co., Ltd.	越南	IDC 相關服務	288,327	288,327	-	30	341,047	210,792	63,255	關聯企業
中華電信公司	台灣國際標準電子公司	台灣	通訊交換系統、通訊傳輸設備及其他相關設備之生產、銷售、工程設計、安裝及維護等業務	164,000	164,000	1,760	40	318,167	260,695	134,492	關聯企業
中華電信公司	願境網訊公司	台灣	線上音樂、資訊軟體、電子資訊供應及一般廣告服務	67,025	67,025	4,438	30	162,206	40,040	11,953	關聯企業
中華電信公司	台灣碩網網路娛樂公司	台灣	連線服務及相關硬體銷售等業務	120,008	120,008	9,429	30	220,102	102,347	30,704	關聯企業

(接次頁)

(承前頁)

投資公司名稱	被投資公司名稱	所在地區	主要營業項目	原始投資金額		期末持			被投資公司 本期(損)益	本期認列之 投資(損)益 (註一、二及三)	備註
				本期	期末	去年	年底	股數			
中華電信公司	勤崙國際科技公司	台灣	圖書、圖書出版、資料處理及資訊軟體服務	\$ 66,684	\$ 66,684	8,688	23	\$ 241,665	(\$ 25,975)	(\$ 5,222)	關聯企業
中華電信公司	台灣港務國際物流公司	台灣	進出口貨棧、倉儲物流與海運快遞	80,000	80,000	8,000	27	55,190	15,759	4,211	關聯企業
中華電信公司	點鑽整合行銷公司	台灣	電子資訊供應服務及一般廣告服務等業務	97,598	97,598	246	15	1,507	( 37,846)	( 5,692)	關聯企業
中華電信公司	群信行動數位科技公司	台灣	行動支付之技術開發及資訊處理服務業	60,000	60,000	6,000	14	5,080	-	-	關聯企業
中華電信公司	中華網家一號公司	台灣	一般投資業、創業投資業、投資顧問業、管理顧問業、其他顧問服務業	200,000	200,000	20,000	50	194,378	593	297	關聯企業
中華電信公司	基石創新創業投資公司	台灣	一般投資業、創業投資業、投資顧問業、管理顧問業、其他顧問服務業	4,900	4,900	490	49	5,919	840	411	關聯企業
中華電信公司	將來商業銀行公司	台灣	網路銀行業務	4,190,000	4,190,000	419,000	42	3,932,953	( 337,028)	( 141,215)	關聯企業
神腦國際公司	神準公司	台灣	通訊產品之製造及買賣業務	202,758	202,758	16,579	34	951,699	253,190	85,560	關聯企業
神腦國際公司	Senao International (Samoa) Holding Ltd.	薩摩亞群島	國際投資業務	2,333,620	2,333,620	77,775	100	315,317	( 26,548)	( 26,548)	子公司(註五)
神腦國際公司	點鑽整合行銷公司	台灣	電子資訊供應服務及一般廣告服務等業務	24,000	24,000	109	7	800	( 37,846)	( 2,532)	關聯企業
神腦國際公司	優仕公司	台灣	資通訊產品之買賣	427,850	364,950	14,752	96	241,408	( 677)	( 6,985)	子公司(註五)
神腦國際公司	暉曜科技公司	台灣	資通訊產品之買賣	89,550	89,550	10,060	100	106,777	4,925	4,927	子公司(註五)
神腦國際公司	神揚保險代理人公司	台灣	財產保險代理業務	59,000	59,000	5,900	100	81,993	21,266	21,251	子公司(註五)
是方電訊公司	領航電信公司	台灣	電信及網路服務	2,000	2,000	200	100	957	71	71	子公司(註五)
是方電訊公司	Chief International Corp.	薩摩亞群島	電信及網路服務	6,068	6,068	200	100	78,419	7,380	7,380	子公司(註五)
Chunghwa Telecom Singapore Pte., Ltd.	ST-2 Satellite Ventures Pte., Ltd.	新加坡	ST-2 衛星運作之相關業務	409,061	409,061	18,102	38	554,839	212,572	80,777	關聯企業

(接次頁)

(承前頁)

投資公司名稱	被投資公司名稱	所在地區	主要營業項目	原始投資金額		期末持有			被投資公司 本期(損)益	本期認列之 投資(損)益 (註一、二及三)	備註
				本期期末	去年年底	股數	比率 (%)	帳面金額 (註三)			
中華投資公司	中華精測科技公司	台灣	半導體測試零組件及印刷電路板等電子產品之產銷	\$ 178,608	\$ 178,608	11,230	34	\$ 2,333,688	\$ 698,962	\$ 239,391	子公司(註五)
中華投資公司	是方電訊公司	台灣	網路整合服務、IDC 機房服務、通信整合服務及雲端應用服務	19,064	19,064	2,078	3	83,192	445,262	13,176	關聯企業(註五)
中華投資公司	神腦國際公司	台灣	行動電話及週邊配件銷售，代理中華電信門號銷售	49,731	49,731	1,001	-	43,012	282,010	1,113	關聯企業(註五)
中華精測科技公司	Chunghwa Precision Test Tech USA Corporation	美國	半導體測試零組件及印刷電路板產品之接案設計及售後服務	12,636	12,636	400	100	23,817	200	200	子公司(註五)
中華精測科技公司	CHPT Japan Co., Ltd.	日本	電子零件、機械加工品、印刷電路板相關服務	2,008	2,008	1	100	2,451	74	74	子公司(註五)
中華精測科技公司	Chunghwa Precision Test Tech. International, Ltd.	薩摩亞群島	電子材料批發業、電子材料零售業及一般投資業	116,790	116,790	3,700	100	85,003	4,833	5,189	子公司(註五)
Prime Asia Investments Group Ltd. (B.V.I.)	中華興達公司	香港	一般投資業務	375,274	375,274	1	100	168,497	( 7,338)	( 7,338)	子公司(註五)
Prime Asia Investments Group Ltd. (B.V.I.)	MeWorks LIMITED (HK)	香港	一般投資業務	-	10,000	-	-	-	-	-	關聯企業
Senao International (Samoa) Holding Ltd.	Senao International HK Limited	香港	國際投資業務	2,328,754	2,328,754	80,440	100	295,731	( 26,670)	( 26,670)	子公司(註五)
優仕公司	優銳資訊公司	台灣	資通訊產品之買賣	53,021	53,021	-	100	9,411	456	313	子公司(註五)
優仕公司	優邑資訊公司	台灣	資通訊產品之維修	21,354	21,354	-	100	17,918	946	766	子公司(註五)
曄固科技公司	曄思科技公司	台灣	資通訊產品之買賣	29,550	29,550	2,955	100	31,653	1,872	1,872	子公司(註五)
神揚保險代理人公司	神暘保險代理人公司	台灣	人身保險代理業務	29,500	29,500	2,950	100	26,707	( 2,513)	( 2,513)	子公司(註五)
中華黃頁多媒體整合行銷公司	域動行銷公司	台灣	一般廣告服務業	44,607	44,607	1,078	49	32,418	1,847	( 876)	關聯企業
資拓宏宇國際公司	Infoexplorer International Co., Ltd.	薩摩亞	一般投資業務	24,806	24,806	795	100	27,052	290	290	子公司(註六)
資拓宏宇國際公司	IISI Investment Co., Ltd.	模里西斯	一般投資業務	81,302	81,302	244	100	31,065	( 8,588)	( 8,588)	子公司(註六)
資拓宏宇國際公司	榮利科技公司	台灣	資訊系統發展及維護業務	55,569	55,569	5,065	99.96	68,623	6,290	6,287	子公司(註六)

(接次頁)



(承前頁)

投資公司名稱	被投資公司名稱	所在地區	主要營業項目	原始投資金額		期末持有			被投資公司 本期(損)益	本期認列之 投資(損)益 (註一、二及三)	備註
				本期期末	去年年底	股數	比率 (%)	帳面金額 (註三)			
Infoexplorer International Co., Ltd.	International Integrated Systems (Hong Kong) Limited	香港	一般投資業務及技術諮詢服務	\$ 24,336	\$ 24,336	780	100	\$ 27,030	\$ 294	\$ 294	子公司(註六)
IISI Investment Co., Ltd.	Leading Tech Co., Ltd.	模里西斯	一般投資業務	65,374	65,374	316	100	20,027	( 8,593)	( 8,593)	子公司(註六)
Leading Tech Co., Ltd.	Leading Systems Co., Ltd.	模里西斯	一般投資業務	100,693	100,693	300	100	15,071	( 8,594)	( 8,594)	子公司(註六)

註一：係按經會計師核閱之財務報表計算。

註二：本期認列之投資(損)益係包含投資折、溢價之攤銷及未實現損益之消除。

註三：本期認列之投資(損)益及期末帳面金額係未包含因適用 IFRS 15 而調整個體與合併基礎會計處理差異之金額。

註四：大陸投資資訊請參閱附表八。

註五：業已全數沖銷。

註六：僅沖銷將資拓宏宇國際公司及其子公司納入合併報表編製後之金額。

## 中華電信股份有限公司及其子公司

## 大陸投資資訊

民國 109 年 1 月 1 日至 9 月 30 日

附表八

單位：新台幣仟元

大陸被投資公司名稱	主要營業項目	實收資本額	投資方式 (註一)	本期期初自 台灣匯出累積 投資金額	本期匯出或收回投資金額		本期期末自 台灣匯出累積 投資金額	被投資公司 本期(損)益	本公司直接或 間接投資之 持股比例(%)	本期認列 投資(損)益 (註二)	期末投資 帳面價值	截至本期止 已匯回投資收益	備註
					匯出	收回							
神腦商貿(福建)有限公司	資通訊產品之買賣	\$ 1,073,170	2	\$ 1,073,170	\$ -	\$ -	\$ 1,073,170	\$ -	100	\$ -	\$ -	\$ -	註八及十三
神腦商貿(上海)有限公司	資通訊產品之買賣	955,838	2	955,838	-	-	955,838	( 26,562)	100	( 26,562)	23,370	-	註十三
神腦商貿(上海)有限公司	資通訊產品之維修	26,053	2	26,053	-	-	26,053	-	100	-	-	-	註九及十三
神腦商貿(江蘇)有限公司	資通訊產品之買賣	263,736	2	263,736	-	-	263,736	-	100	-	-	-	註十及十三
上海立華信息科技有限公司	企業客戶資通訊整體解決方案、iEN 智慧節能服務	177,176	2	177,176	-	-	177,176	( 5,814)	100	( 5,814)	38,276	-	註十二及十三
江蘇振華信息科技有限公司	智慧節能 iEN 與智慧建築之服務提供	189,410	2	142,057	-	-	142,057	-	75	-	-	-	註十一及十三
上海台華電子科技公司	印刷電路板的設計及提供技術諮詢和技術服務	51,233	2	51,233	-	-	51,233	( 6,645)	100	( 6,645)	19,137	-	註十三
蘇州晶測科技公司	電路板組裝加工銷售、印刷電路板的設計及提供技術諮詢和技術服務	62,340	2	62,340	-	-	62,340	11,467	100	11,467	70,072	-	註十三
上海是泰網絡科技公司	電信及網路服務	10,150	1	4,973	-	-	4,973	4,848	49	2,375	13,142	-	註十三
資拓宏宇(上海)信息科技有限公司	資訊系統發展及維運業務	48,753	2	39,923	-	-	39,923	( 8,594)	100	( 8,594)	20,112	-	註十四
舟宇(上海)企業管理諮詢有限公司	資訊系統發展及維運業務	13,670	3	-	-	-	-	( 2,943)	100	( 2,943)	1,491	-	註十四

公司名稱	本期末累計自台灣匯出 赴大陸地區投資金額	經濟部核准 投資金額	審會 金額	依經濟部投審會規定 赴大陸地區投資限額
神腦國際及其子公司(註三)	\$ 2,318,797	\$ 2,318,797		\$ 3,455,346
上海立華信息科技有限公司(註四)	177,176	177,176		227,794,269
江蘇振華信息科技有限公司(註四)	142,057	142,057		227,794,269
中華精測及其子公司(註五)	113,573	159,725		4,088,213
上海是泰網絡科技公司(註六)	4,973	4,973		1,694,524
資拓宏宇國際及其子公司(註七)	39,923	39,923		606,903

註一：投資方式區分為下列三種：

- (1)直接赴大陸地區從事投資。
- (2)透過第三地區公司再投資大陸。
- (3)其他方式。

註二：係按經會計師核閱之財務報表及持股比例計算。

註三：神腦國際及其子公司係依神腦國際公司之合併股權淨值計算。

註四：上海立華信息科技有限公司及江蘇振華信息科技有限公司係依中華電信公司之合併股權淨值計算。

註五：中華精測及其子公司係依中華精測科技公司之合併股權淨值計算。

註六：上海是泰網絡科技公司係依是方電訊公司之合併股權淨值計算。

註七：資拓宏宇國際及其子公司係依資拓宏宇國際公司之合併股權淨值計算。

註八：神腦商貿(福建)公司已於 108 年 5 月清算完結。

註九：神腦商貿(上海)公司已於 107 年 3 月清算完結。

註十：神腦商貿(江蘇)公司已於 108 年 3 月清算完結。

註十一：江蘇振華信息科技有限公司已於 107 年 12 月清算完結。

註十二：上海立華信息科技有限公司於 109 年 8 月決議結束營業辦理清算，清算程序尚在進行中。

註十三：業已全數沖銷。

註十四：僅沖銷將資拓宏宇國際公司及其子公司納入合併報表編製後之金額。

中華電信股份有限公司及其子公司  
 母子公司間及各子公司間業務關係及重要交易往來情形及金額  
 民國 109 年 1 月 1 日至 9 月 30 日

附表九

單位：新台幣仟元

年 度	編 號 (註一)	交 易 人 名 稱	交 易 往 來 對 象	與 交 易 人 之 關 係 (註二)	交 易 往 來 情 形			
					目 科	金 額 (註五)	交 易 條 件 (註三)	估 合 併 總 營 收 或 總 資 產 之 比 率 % (註四)
109	0	中華電信公司	神腦國際公司	1	應收帳款	\$ 44,408	—	-
					應收代收款	82,079	—	-
					應付帳款	891,359	—	-
					應付代收款	227,627	—	-
					營業收入	1,511,816	—	1
					營業成本及費用	433,869	—	-
			是方電訊公司	1	存 貨	58,114	—	-
					應收帳款	61,497	—	-
					應付帳款	23,730	—	-
			中華黃頁多媒體整合行銷公司	1	營業收入	293,800	—	-
					營業成本及費用	92,610	—	-
					應付帳款	11,440	—	-
			中華系統整合公司	1	應付代收款	55,019	—	-
					營業收入	24,722	—	-
					營業成本及費用	62,917	—	-
					應收帳款	42,005	—	-
					應付帳款	314,035	—	-
					營業收入	13,867	—	-
			Chunghwa Telecom Global Inc.	1	營業成本及費用	873,098	—	1
					存 貨	104,847	—	-
					預付款項	102,152	—	-
不動產、廠房及設備	129,367	—			-			
無形資產	46,056	—			-			
其他非流動資產	16,116	—			-			
應收帳款	17,035	—			-			
應付帳款	37,111	—	-					
營業收入	74,891	—	-					
營業成本及費用	240,165	—	-					

(接次頁)

(承前頁)

年 度	編 號 (註一)	交 易 人 名 稱	交 易 往 來 對 象	與 交 易 人 之 關 係 (註二)	交 易 往 來 情 形			
					交 易 科 目	金 額 (註五)	交 易 條 件 (註三)	估 合 併 總 營 收 或 總 資 產 之 比 率 % (註四)
			Donghwa Telecom Co., Ltd.	1	應收帳款	\$ 35,635	—	-
					應付帳款	157,594	—	-
					營業收入	140,673	—	-
					營業成本及費用	344,277	—	-
			春水堂科技娛樂公司	1	應付代收款	20,859	—	-
					營業收入	22,695	—	-
			Chunghwa Telecom Japan Co., Ltd.	1	營業收入	26,196	—	-
					營業成本及費用	68,764	—	-
			光世代建設開發公司	1	存 貨	14,629	—	-
					不動產、廠房及設備	84,777	—	-
			Chunghwa Telecom Singapore Pte., Ltd.	1	應收帳款	29,299	—	-
					應付帳款	85,785	—	-
					營業收入	41,872	—	-
					營業成本及費用	132,484	—	-
			宏華國際公司	1	應收帳款	71,733	—	-
					應付帳款	530,477	—	-
					營業收入	234,179	—	-
					營業成本及費用	4,020,098	—	3
					存 貨	114,521	—	-
			智趣王數位科技公司	1	營業成本及費用	18,324	—	-
			Chunghwa Telecom (Thailand) Co., Ltd.	1	營業成本及費用	16,667	—	-
			中華資安國際公司	1	應付帳款	43,534	—	-
					營業收入	16,900	—	-
					營業成本及費用	128,276	—	-
					存 貨	34,112	—	-
					其他非流動資產	28,567	—	-
			曄固科技公司	1	應付帳款	11,307	—	-
					營業成本及費用	119,032	—	-
					存入保證金	22,727	—	-
					存 貨	13,834	—	-
			神揚保險代理人公司	1	應收帳款	71,568	—	-
					營業收入	80,011	—	-
			資拓宏宇國際公司	1	應付帳款	24,923	—	-
					營業成本及費用	17,639	—	-
					存 貨	20,269	—	-

(接次頁)

(承前頁)

年 度	編 號 (註一)	交 易 人 名 稱	交 易 往 來 對 象	與 交 易 人 之 關 係 (註 二)	交 易 往 來 情 形			估 合 併 總 營 收 或 總 資 產 之 比 率 % (註 四)
					科 目	金 額 (註 五)	交 易 條 件 (註 三)	
	1	光世代建設開發公司	是方電訊公司	3	營業收入	\$ 72,476	—	-
	2	Donghwa Telecom Co., Ltd.	Chunghwa Telecom Singapore Pte., Ltd.	3	預收款項	13,903	—	-
	3	是方電訊公司	Chunghwa Telecom Singapore Pte., Ltd.	3	營業收入 營業成本及費用	25,009 45,934	— —	- -

註一：母公司及子公司相互間之業務往來資訊編號如下：

1. 母公司為 0。
2. 子公司依公司別由阿拉伯數字 1 開始依序編號。

註二：與交易人之關係有以下三種，其編號如下：

1. 母公司對子公司。
2. 子公司對母公司。
3. 子公司對子公司。

註三：母子公司與關係人間之交易條件，除無同類交易可循，其交易條件係由雙方協商決定外，其餘交易條件與非關係人並無重大差異。

註四：交易往來金額佔合併總營收或總資產比率之計算，若屬資產負債科目者，以期末餘額佔合併總資產之方式計算；若屬損益科目者，以期末累積金額佔合併總營收之方式計算。

註五：於編製合併財務報表時業已全數沖銷。

中華電信股份有限公司

主要股東資訊

民國 109 年 9 月 30 日

附表十

主 要 股 東 名 稱	股 份	
	持 有 股 數	持 股 比 例
交 通 部	2,737,718,976	35.29%
新光人壽保險公司	610,368,184	7.86%

註：本表係由集保公司以當季季底最後一個營業日，計算股東持有公司已完成無實體登錄交付之普通股合計達 5% 以上資料。