

中華電信股份有限公司及其子公司

合併財務報告暨會計師核閱報告

民國一〇二及一〇一年第一季

地址：台北市中正區信義路一段二十一之三號

電話：(〇二) 二三四四五四八八

## § 目 錄 §

項	目 頁	次	財 務 報 表 附 註 編 號
一、封 面	1		
二、目 錄	2		
三、會計師核閱報告	3		
四、合併資產負債表	4		
五、合併綜合損益表	5~6		
六、合併權益變動表	7		
七、合併現金流量表	8~10		
八、合併財務報告附註			
(一) 公司沿革及營業	11~12		一
(二) 通過財務報告之日期及程序	12		二
(三) 重大會計政策之彙總說明	12~28		三
(四) 重大會計判斷及估計不確定性 之主要來源	29		四
(五) 新發布及修訂國際財務報導準 則之適用	30~31		五
(六) 重要會計科目之說明	31~78		六~三七
(七) 關係人交易	79~81		三八
(八) 質抵押之資產	82		三九
(九) 重大或有負債及未認列之合約 承諾	82		四十
(十) 重大災害損失	-		-
(十一) 重大期後事項	-		-
(十二) 外幣金融資產及負債之匯率資 訊	82~83		四一
(十三) 附註揭露事項			
1. 重大交易事項相關資訊	84、99~115		四二
2. 轉投資事業相關資訊	84、99~115		四二
3. 大陸投資資訊	84、116~117		四二
4. 母子公司間及各子公司間業 務關係及重要交易往來情形 及金額	84、118~131		四二
(十四) 部門資訊	84~85		四三
(十五) 首次採用國際財務報導準則	85~98		四四

## 會計師核閱報告

中華電信股份有限公司 公鑒：

中華電信股份有限公司及其子公司民國一〇二年及一〇一年三月三十一日之合併資產負債表、民國一〇一年十二月三十一日及一月一日之合併資產負債表，暨民國一〇二年及一〇一年一月一日至三月三十一日之合併綜合損益表、合併權益變動表與合併現金流量表，業經本會計師核閱竣事。上開合併財務報表之編製係管理階層之責任，本會計師之責任則為根據核閱結果出具報告。

本會計師係依照審計準則公報第三十六號「財務報表之核閱」規劃並執行核閱工作。由於本會計師僅實施分析、比較與查詢，並未依照一般公認審計準則查核，故無法對上開合併財務報表整體表示查核意見。

依本會計師核閱結果，並未發現第一段所述財務報表在所有重大方面有違反證券發行人財務報告編製準則、經金融監督管理委員會認可之國際財務報導準則第 1 號「首次採用國際財務報導準則」及國際會計準則第 34 號「期中財務報導」而須作修正之情事。

勤業眾信聯合會計師事務所  
會計師 吳 恩 銘

會計師 陳 招 美

財政部證券暨期貨管理委員會核准文號  
台財證六字第 0920123784 號

財政部證券暨期貨管理委員會核准文號  
台財證六字第 0920123784 號

中 華 民 國 一 〇 二 年 五 月 十 四 日

## 中華電信股份有限公司及其子公司

## 合併資產負債表

民國一〇二年三月三十一日暨一〇一年十二月三十一日、三月三十一日及一月一日

(僅經核閱，未依一般公認審計準則查核)

單位：新台幣仟元

代 碼	資 產	一〇二年三月三十一日		一〇一年十二月三十一日		一〇一年三月三十一日		一〇一年一月一日		代 碼	負 債 及 權 益	一〇二年三月三十一日		一〇一年十二月三十一日		一〇一年三月三十一日		一〇一年一月一日	
		金 額	%	金 額	%	金 額	%	金 額	%			金 額	%	金 額	%	金 額	%	金 額	%
	流動資產										流動負債								
1100	現金及約當現金(附註三及六)	\$ 35,065,755	8	\$ 30,938,472	7	\$ 27,992,105	6	\$ 26,407,196	6	2100	短期借款(附註二一)	\$ 155,873	-	\$ 111,473	-	\$ 75,000	-	\$ 75,000	-
1110	透過損益按公允價值衡量之金融資產(附註三及七)	923	-	2,994	-	65,023	-	45,750	-	2120	透過損益按公允價值衡量之金融負債(附註三及七)	84	-	1,959	-	803	-	3,987	-
1125	備供出售金融資產(附註三及八)	3,059,523	-	2,250,260	-	2,724,087	1	2,498,712	-	2125	避險之衍生金融負債(附註三及十)	42,076	-	-	-	-	-	-	-
1130	持有至到期日金融資產(附註三及九)	3,947,320	1	4,250,146	1	500,266	-	1,201,301	-	2170	應付票據及帳款(附註二二)	10,855,028	3	13,513,437	3	12,630,673	3	14,264,769	3
1170	應收票據及帳款淨額(附註三、四及十一)	25,835,326	6	24,354,817	5	22,037,757	5	22,396,071	5	2180	應付關係人款項(附註三八)	533,066	-	837,330	-	366,715	-	788,147	-
1180	應收關係人款項(附註三八)	40,949	-	43,937	-	38,050	-	34,064	-	2230	當期所得稅負債(附註三及三一)	5,244,582	1	3,320,329	1	5,474,430	1	3,538,742	1
130X	存貨(附註三、四、十二及三九)	8,265,018	2	7,196,101	2	4,947,396	1	4,822,154	1	2200	其他應付款(附註二四)	22,600,694	5	26,101,780	6	23,363,239	5	26,302,261	6
1410	預付款項(附註十三及三八)	6,328,632	1	2,892,606	1	6,076,684	1	2,577,899	1	2250	負債準備(附註三、四及二五)	245,050	-	221,245	-	188,056	-	148,050	-
1476	其他金融資產(附註六及十四)	21,838,254	5	24,449,195	6	43,614,064	10	43,050,748	10	2310	預收款項(附註二六)	11,511,210	3	11,135,074	3	12,918,140	3	12,070,409	3
1479	其他流動資產(附註七及二十)	4,336,342	1	4,474,595	1	3,539,705	1	3,039,836	1	2322	一年內到期之長期借款(附註二二)	-	-	8,372	-	683,723	-	701,887	-
11XX	流動資產總計	108,718,042	24	100,853,123	23	111,535,137	25	106,073,731	24	2399	其他流動負債	1,563,199	-	1,597,476	-	1,892,416	1	1,954,963	1
	非流動資產									21XX	流動負債總計	52,750,862	12	56,848,475	13	57,593,195	13	59,848,215	14
1523	備供出售金融資產(附註三及八)	3,177,863	1	3,278,315	1	3,394,861	1	242,934	-	2540	非流動負債								
1543	以成本衡量之金融資產(附註三及十五)	2,461,297	1	2,467,861	1	2,575,079	-	2,575,030	1	2570	長期借款(附註二二)	1,750,000	-	2,050,000	1	1,050,000	-	1,058,372	-
1527	持有至到期日金融資產(附註三及九)	11,135,382	3	11,796,144	3	14,590,889	3	13,494,891	3	2550	遞延所得稅負債(附註三及三一)	107,636	-	102,396	-	105,334	-	115,068	-
1550	採用權益法之投資(附註三及十六)	2,057,719	-	2,240,292	-	2,707,351	1	2,556,017	1	2645	負債準備(附註三、四及二五)	69,471	-	44,909	-	35,712	-	34,002	-
1600	不動產、廠房及設備(附註三、四、十七、三八及三九)	295,839,268	66	297,342,349	67	293,114,945	65	295,031,831	66	2640	存入保證金(附註三八)	4,845,745	1	4,911,010	1	4,954,927	1	5,013,981	1
1760	投資性不動產(附註三及十八)	7,784,753	2	7,788,898	2	9,055,986	2	9,060,081	2	2630	應計退休金負債(附註三及二七)	4,700,658	1	4,616,803	1	3,041,236	1	2,994,079	1
1821	無形資產(附註三及十九)	5,699,427	1	5,857,995	1	6,150,068	1	6,354,367	1	2670	遞延收入	3,839,872	1	3,838,854	1	3,776,497	1	3,887,813	1
1840	遞延所得稅資產(附註三及三一)	1,325,498	-	1,319,878	-	1,026,044	-	1,071,574	-	25XX	其他非流動負債	440,923	-	447,736	-	306,259	-	373,148	-
1985	預付款項(附註十三及三八)	2,593,309	1	2,647,335	1	2,805,124	1	2,857,720	1	25XX	非流動負債總計	15,754,305	3	16,011,708	4	13,269,965	3	13,476,463	3
1990	其他非流動資產(附註二十、二七及三九)	4,648,464	1	4,596,529	1	3,854,123	1	3,858,165	1	2XXX	負債總計	68,505,167	15	72,860,183	17	70,863,160	16	73,324,678	17
15XX	非流動資產總計	336,722,980	76	339,335,596	77	339,274,470	75	337,102,610	76		歸屬於母公司業主之權益(附註二八)								
	資 產 總 計	\$ 445,441,022	100	\$ 440,188,719	100	\$ 450,809,607	100	\$ 443,176,341	100	3110	股本—普通股	77,574,465	18	77,574,465	18	77,574,465	17	77,574,465	17
										3200	資本公積	190,167,117	43	190,162,430	43	190,159,204	42	190,157,537	43
											保留盈餘								
										3310	法定盈餘公積	70,828,983	16	70,828,983	16	66,122,145	15	66,122,145	15
										3320	特別盈餘公積	2,675,894	-	2,675,894	-	2,675,894	1	2,675,894	1
										3350	未分配盈餘	30,645,362	7	21,483,854	5	38,613,751	8	29,016,482	6
										3300	保留盈餘總計	104,150,239	23	94,988,731	21	107,411,790	24	97,814,521	22
										3400	其他權益	145,615	-	161,061	-	105,277	-	28,756	-
										31XX	母公司業主之權益總計	372,037,436	84	362,886,687	82	375,250,736	83	365,575,279	82
										36XX	非控制權益	4,898,419	1	4,441,849	1	4,695,711	1	4,276,384	1
										3XXX	權益總計	376,935,855	85	367,328,536	83	379,946,447	84	369,851,663	83
											負債與權益總計	\$ 445,441,022	100	\$ 440,188,719	100	\$ 450,809,607	100	\$ 443,176,341	100

後附之附註係本合併財務報告之一部分。

(請參閱勤業眾信聯合會計師事務所民國一〇二年五月十四日會計師核閱報告)

董事長：李炎松

經理人：石木標

會計主管：郭水義

中華電信股份有限公司及其子公司

合併綜合損益表

民國一〇二年及一〇一年一月一日至三月三十一日

(僅經核閱，未依一般公認審計準則查核)

單位：新台幣仟元，惟  
每股盈餘為元

代 碼		一 月 一 日 至 三 月 三 十 一 日		一 〇 二 年 一 〇 一 年	
		金 額	%	金 額	%
4000	營業收入 (附註二九及三八)	\$ 56,616,993	100	\$ 55,483,866	100
5000	營業成本 (附註十二及三八)	<u>37,450,681</u>	<u>66</u>	<u>36,580,924</u>	<u>66</u>
5900	營業毛利	<u>19,166,312</u>	<u>34</u>	<u>18,902,942</u>	<u>34</u>
	營業費用 (附註三八)				
6100	推銷費用	5,988,159	11	5,566,731	10
6200	管理費用	1,048,291	2	1,006,445	2
6300	研究發展費用	<u>871,023</u>	<u>1</u>	<u>858,193</u>	<u>1</u>
6000	營業費用合計	<u>7,907,473</u>	<u>14</u>	<u>7,431,369</u>	<u>13</u>
6500	其他收益及費損淨額 (附註三十)	( <u>6,443</u> )	-	<u>4,755</u>	-
6900	營業淨利	<u>11,252,396</u>	<u>20</u>	<u>11,476,328</u>	<u>21</u>
	營業外收入及支出				
7100	利息收入	151,471	-	189,429	1
7190	其他收入(附註三十及三八)	69,472	-	97,688	-
7020	其他利益及損失(附註三十及三八)	( <u>5,929</u> )	-	41,689	-
7050	財務成本 (附註三十)	( <u>8,292</u> )	-	( <u>5,645</u> )	-
7060	採用權益法認列之關聯企業及聯合控制個體損益之份額 (附註十六)	<u>99,706</u>	-	<u>172,298</u>	-
7000	營業外收入及支出合計	<u>306,428</u>	-	<u>495,459</u>	<u>1</u>

(接次頁)

(承前頁)

代 碼		一 月 一 日 至 三 月 三 十 一 日		一 〇 二 年 一 〇 一 年	
		金 額	%	金 額	%
7900	稅前淨利	\$ 11,558,824	20	\$ 11,971,787	22
7950	所得稅費用 (附註三及三一)	<u>1,944,724</u>	<u>3</u>	<u>1,986,499</u>	<u>4</u>
8200	本期淨利	<u>9,614,100</u>	<u>17</u>	<u>9,985,288</u>	<u>18</u>
	其他綜合損益				
8310	國外營運機構財務報表 換算之兌換差額	74,118	-	( 37,080)	-
8325	備供出售金融資產未實 現評價損益	( 88,520)	-	115,632	-
8370	採用權益法認列之關聯 企業及聯合控制個體 其他綜合損益之份額	( 28,040)	-	( 6,468)	-
8399	與其他綜合損益組成部 分相關之所得稅(附註 三一)	<u>490</u>	<u>-</u>	<u>-</u>	<u>-</u>
8300	其他綜合損益淨額	<u>( 41,952)</u>	<u>-</u>	<u>72,084</u>	<u>-</u>
8500	本期綜合損益總額	<u>\$ 9,572,148</u>	<u>17</u>	<u>\$ 10,057,372</u>	<u>18</u>
	淨利歸屬於：				
8610	母公司業主	\$ 9,201,106	16	\$ 9,597,269	17
8620	非控制權益	<u>412,994</u>	<u>1</u>	<u>388,019</u>	<u>1</u>
8600		<u>\$ 9,614,100</u>	<u>17</u>	<u>\$ 9,985,288</u>	<u>18</u>
	綜合損益總額歸屬於：				
8710	母公司業主	\$ 9,146,062	16	\$ 9,673,790	17
8720	非控制權益	<u>426,086</u>	<u>1</u>	<u>383,582</u>	<u>1</u>
8700		<u>\$ 9,572,148</u>	<u>17</u>	<u>\$ 10,057,372</u>	<u>18</u>
	每股盈餘 (附註三二)				
9710	基 本	<u>\$ 1.19</u>		<u>\$ 1.24</u>	
9810	稀 釋	<u>\$ 1.18</u>		<u>\$ 1.23</u>	

後附之附註係本合併財務報告之一部分。

(請參閱勤業眾信聯合會計師事務所民國一〇二年五月十四日會計師核閱報告)

董事長：李炎松

經理人：石木標

會計主管：郭水義

中華電信股份有限公司及其子公司  
 合併權益變動表  
 民國一〇二年及一〇一年一月一日至三月三十一日  
 (僅經核閱，未依一般公認審計準則查核)

單位：新台幣仟元

代 碼	歸 屬 於 母 公 司 業 主 之 權 益	業 主 之 權 益					其 他 項 目		總 計	非 控 制 權 益	權 益 總 額
		股 本 - 普 通 股	資 本 公 積	保 留 盈 餘 法 定 盈 餘 公 積	特 別 盈 餘 公 積	未 分 配 盈 餘	國 外 營 運 機 構 財 務 報 表 換 算 之 兌 換 差 額	備 供 出 售 金 融 資 產 未 實 現 損 益			
A1	一〇一年一月一日餘額	\$ 77,574,465	\$ 190,157,537	\$ 66,122,145	\$ 2,675,894	\$ 29,016,482	(\$ 38,918)	\$ 67,674	\$ 365,575,279	\$ 4,276,384	\$ 369,851,663
D1	一〇一年一月一日至三月三十一日淨利	-	-	-	-	9,597,269	-	-	9,597,269	388,019	9,985,288
D3	一〇一年一月一日至三月三十一日其他綜合損益淨額	-	-	-	-	-	( 34,685)	111,206	76,521	( 4,437)	72,084
D5	一〇一年一月一日至三月三十一日綜合損益總額	-	-	-	-	9,597,269	( 34,685)	111,206	9,673,790	383,582	10,057,372
N1	子公司員工認股權計畫	-	1,667	-	-	-	-	-	1,667	-	1,667
O1	非控制權益增加	-	-	-	-	-	-	-	-	35,745	35,745
Z1	一〇一年三月三十一日餘額	\$ 77,574,465	\$ 190,159,204	\$ 66,122,145	\$ 2,675,894	\$ 38,613,751	(\$ 73,603)	\$ 178,880	\$ 375,250,736	\$ 4,695,711	\$ 379,946,447
A1	一〇二年一月一日餘額	\$ 77,574,465	\$ 190,162,430	\$ 70,828,983	\$ 2,675,894	\$ 21,483,854	(\$ 96,930)	\$ 257,991	\$ 362,886,687	\$ 4,441,849	\$ 367,328,536
C7	其他資本公積變動： 採用權益法認列關聯企業之資本公積變動數	-	1,810	-	-	-	-	-	1,810	4,692	6,502
D1	一〇二年一月一日至三月三十一日淨利	-	-	-	-	9,201,106	-	-	9,201,106	412,994	9,614,100
D3	一〇二年一月一日至三月三十一日其他綜合損益淨額	-	-	-	-	( 39,598)	70,288	( 85,734)	( 55,044)	13,092	( 41,952)
D5	一〇二年一月一日至三月三十一日綜合損益總額	-	-	-	-	9,161,508	70,288	( 85,734)	9,146,062	426,086	9,572,148
N1	子公司員工認股權計畫	-	2,877	-	-	-	-	-	2,877	-	2,877
O1	非控制權益增加	-	-	-	-	-	-	-	-	25,792	25,792
Z1	一〇二年三月三十一日餘額	\$ 77,574,465	\$ 190,167,117	\$ 70,828,983	\$ 2,675,894	\$ 30,645,362	(\$ 26,642)	\$ 172,257	\$ 372,037,436	\$ 4,898,419	\$ 376,935,855

後附之附註係本合併財務報告之一部分。  
 (請參閱勤業眾信聯合會計師事務所民國一〇二年五月十四日會計師核閱報告)

董事長：李炎松

經理人：石木標

會計主管：郭水義

中華電信股份有限公司及其子公司

合併現金流量表

民國一〇二年及一〇一年一月一日至三月三十一日

(僅經核閱，未依一般公認審計準則查核)

單位：新台幣仟元

代 碼		一 月 一 日 至 三 月 三 十 一 日	
		一 〇 二 年	一 〇 一 年
	營業活動之現金流量		
A10000	本期稅前淨利	\$11,558,824	\$11,971,787
A20000	調整項目：		
A20100	折舊費用	7,659,656	7,731,067
A20200	攤銷費用	296,588	268,591
A20300	呆帳費用	108,566	11,391
A20900	利息費用	7,974	5,645
A21200	利息收入	( 151,471)	( 189,429)
A21300	股利收入	( 18,044)	( 2,031)
A22300	採用權益法認列之關聯企業及 聯合控制個體損益之份額	( 99,706)	( 172,298)
A23500	以成本衡量之金融資產減損損 失	6,564	-
A23700	商譽減損損失	18,055	-
A23700	存貨跌價及呆滯損失	92,007	20,888
A23700	不動產、廠房及設備減損損失	2,262	-
A23100	處分金融工具淨益	( 767)	( 49,058)
A22500	處分及報廢不動產、廠房及設 備淨損(益)	4,181	( 4,755)
A20400	透過損益按公允價值衡量金融 資產及負債之淨益	( 72)	( 16,602)
A20400	備供出售金融資產之淨益	( 71,153)	-
A20400	避險之衍生金融負債之淨損	71,471	-
A24100	外幣兌換淨損(益)	86,575	( 46,685)
A30000	營業資產及負債之淨變動數		
A31110	持有供交易之金融資產減 少	1,035	27,401
A31150	應收票據及帳款(增加) 減少	( 1,638,503)	247,638
A31160	應收關係人款項減少	75,523	423,917

(接次頁)



(承前頁)

代 碼		一 月 一 日 至 三 月 三 十 一 日	
		一 〇 二 年	一 〇 一 年
A31200	存貨增加	(\$ 1,161,780)	(\$ 126,606)
A31250	其他金融資產 (增加) 減少	( 645,355)	401,115
A31230	預付款項增加	( 3,382,000)	( 3,446,189)
A31240	其他流動資產 (增加) 減少	375,062	( 473,565)
A32120	避險之衍生金融負債減少	( 29,395)	-
A32150	應付票據及帳款減少	( 2,802,944)	( 1,532,929)
A32160	應付關係人款項減少	( 407,076)	( 805,593)
A32180	其他應付款減少	( 2,083,815)	( 2,089,253)
A32200	負債準備增加	48,367	41,716
A32210	預收款項增加	376,136	847,731
A32230	其他流動負債增加 (減少)	182,732	( 15,143)
A32250	遞延收入增加 (減少)	1,018	( 111,316)
A32240	應計退休金負債增加	<u>83,490</u>	<u>46,671</u>
A33000	營運產生之淨現金流入	8,564,005	12,964,106
A33300	支付之利息	( 8,059)	( 7,956)
A33500	支付之所得稅	( <u>23,354</u> )	( <u>21,359</u> )
AAAA	營業活動之淨現金流入	<u>8,532,592</u>	<u>12,934,791</u>
投資活動之現金流量			
B00100	取得透過損益按公允價值衡量之金融資產	-	( 24,513)
B00200	處分透過損益按公允價值衡量之金融資產價款	-	34,767
B00300	取得備供出售金融資產	( 726,282)	( 3,713,215)
B00400	處分備供出售金融資產價款	-	443,360
B06500	取得其他金融資產	( 15,505,023)	( 3,752,663)
B06600	處分其他金融資產價款	18,768,893	2,788,266
B00900	取得持有至到期日金融資產	-	( 1,411,766)
B01000	處分持有至到期日金融資產價款	950,000	1,000,629
B01300	處分以成本衡量之金融資產價款	-	1,977
B01800	取得採用權益法之投資	( 60,000)	-
B02400	採用權益法之被投資公司減資退回股款	16,387	-
B02700	取得不動產、廠房及設備	( 7,534,669)	( 6,689,309)
B02800	處分不動產、廠房及設備價款	27	19,851
B04500	取得無形資產	( 157,739)	( 67,628)

(接次頁)

(承前頁)

代 碼		一 月 一 日 至 三 月 三 十 一 日	
		一 〇 二 年	一 〇 一 年
B06700	其他非流動資產(增加)減少	(\$ 14,881)	\$ 36,095
B07500	收取之利息	168,867	108,391
B07600	收取之股利	<u>297,058</u>	<u>2,031</u>
BBBB	投資活動之淨現金流出	<u>( 3,797,362)</u>	<u>( 11,223,727)</u>
	籌資活動之現金流量		
C00100	短期借款增加	138,300	-
C00200	短期借款減少	( 93,900)	-
C01700	償還長期借款	( 308,372)	( 26,536)
C03100	存入保證金減少	( 110,280)	( 80,018)
C04400	其他非流動負債減少	( 237,843)	( 61,985)
C04800	子公司員工執行認股權	<u>28,752</u>	<u>27,775</u>
CCCC	籌資活動之淨現金流出	<u>( 583,343)</u>	<u>( 140,764)</u>
DDDD	匯率變動對現金及約當現金之影響	<u>( 24,604)</u>	<u>14,609</u>
EEEE	本期現金及約當現金增加數	4,127,283	1,584,909
E00100	期初現金及約當現金餘額	<u>30,938,472</u>	<u>26,407,196</u>
E00200	期末現金及約當現金餘額	<u>\$35,065,755</u>	<u>\$27,992,105</u>

後附之附註係本合併財務報告之一部分。

(請參閱勤業眾信聯合會計師事務所民國一〇二年五月十四日會計師核閱報告)

董事長：李炎松

經理人：石木標

會計主管：郭水義

中華電信股份有限公司及其子公司

合併財務報告附註

民國一〇二年及一〇一年一月一日至三月三十一日

(僅經核閱，未依一般公認審計準則查核)

(除另予註明外，金額係以新台幣仟元為單位)

一、公司沿革及營業

中華電信股份有限公司(以下稱母公司，母公司及由母公司所控制個體以下簡稱合併公司)依電信法第三十條規定於八十五年七月一日由交通部原電信總局改制成立，為交通部持有大部分股權之國營事業，八十五年七月一日改制前，母公司現有之業務係由原電信總局辦理。原電信總局係於三十二年由交通部成立，以促進電信建設之發展並制定電信政策為目的。八十五年七月一日原電信總局改制並一分為二，改制後之新制電信總局負責電信相關政策之制定及執行，而母公司專責經營電信事業。

母公司之市內網路、長途網路、國際網路、行動電話及第三代行動通信等業務經交通部公告為市場主導者，故須受電信法規有關市場主導者之規範。

交通部為配合政府國營事業民營化政策(即政府持股百分之五十以下)，分不同方式執行釋股計劃以達成母公司民營化，包括(一)於八十九年七月經財政部證券暨期貨管理委員會核准股票上市且完成第一次國內釋股，並已於八十九年十月二十七日於台灣證券交易所掛牌上市；(二)於九十年六月、九十一年十二月、九十二年三月、四月及七月在國內分別以盤後拍賣及公開招標辦理釋股；(三)於九十二年七月十七日將母公司部分已發行之股票以美國存託憑證方式於紐約證券交易所掛牌上市，且完成第一次海外釋股；(四)對員工釋股；(五)於九十四年八月九日在國內以盤後拍賣方式釋股；及(六)於九十四年八月十日以發行美國存託憑證之方式完成第二次海外釋股；上述(五)(六)於九十四年八月十二日完成過戶後，交通部持有母公司股權已低於百分之五十，並達成母公司民營化之目標。

母公司之功能性貨幣為新台幣。由於母公司係於台灣上市，為增加財務報表之比較性及一致性，本合併財務報表係以新台幣表達。

## 二、通過財務報告之日期及程序

母公司於一〇二年五月十四日提報本合併財務報告於董事會。

## 三、重大會計政策之彙總說明

依據金融監督管理委員會（以下稱「金管會」）於九十八年五月十四日宣布之「我國企業採用國際會計準則推動架構」，上市（櫃）公司及興櫃公司應自一〇二年起依證券發行人財務報告編製準則暨經金管會認可之國際財務報導準則、國際會計準則、解釋及解釋公告（以下稱「IFRSs」）編製財務報告。

本合併財務報告為合併公司首份 IFRSs 年度合併財務報告（一〇二年度合併財務報告）所涵蓋期間之首份期中合併財務報告。合併公司轉換至 IFRSs 日為一〇一年一月一日。轉換至 IFRSs 對合併公司合併財務報告之影響說明，係列於附註四四。

### （一）遵循聲明

本合併財務報告係依照證券發行人財務報告編製準則、經金管會認可之國際財務報導準則第 1 號「首次採用國際財務報導準則」及國際會計準則第 34 號「期中財務報導」編製。本合併財務報告並未包含年度財務報告所規定之所有 IFRSs 揭露資訊。

### （二）編製基礎

除按公允價值衡量之金融工具外，本合併財務報告係依歷史成本基礎編製。歷史成本通常係依取得資產所支付對價之公允價值決定。

合併公司於轉換至 IFRSs 日之初始資產負債表係依據國際財務報導準則第 1 號「首次採用國際財務報導準則」之規定認列與衡量，除該準則所規定禁止追溯適用部分 IFRSs 之規定，以及對部分 IFRSs 之規定給予豁免選擇外（合併公司之豁免選擇參閱附註四四），合併公司係追溯適用 IFRSs 之規定。

### (三) 資產與負債區分流動與非流動之標準

流動資產包括現金及約當現金、主要為交易目的而持有之資產，以及預期於資產負債表日後十二個月內變現或耗用之資產，資產不屬於流動資產者為非流動資產。流動負債包括主要為交易目的而發生之負債，以及須於資產負債表日後十二個月內清償之負債，負債不屬於流動負債者為非流動負債。

子公司光世代建設開發從事於委託營造廠商興建房屋出售業務部分，其營業週期長於一年，因是與營建業務相關之資產及負債，係按營業週期作為劃分流動或非流動之標準。

### (四) 合併基礎

#### 1. 合併財務報告編製原則

本合併財務報告包含母公司及由母公司所控制個體（子公司）之財務報告。控制係指母公司有主導某一個體之財務及營運政策之權力，以從其活動中獲取利益。

子公司之財務報告已予適當調整，以使其會計政策與合併公司之會計政策一致。

合併公司各個體間之交易、帳戶餘額、收益及費損於合併時全數予以銷除。

對子公司之非控制權益與母公司業主之權益分開表達。

#### 分攤綜合損益總額至非控制權益

子公司之綜合損益總額係歸屬至母公司業主及非控制權益，即使非控制權益因而成為虧損餘額。

#### 對子公司所有權權益變動

當合併公司對子公司所有權權益之變動未導致喪失控制者，係作為權益交易處理。合併公司及非控制權益之帳面金額應予調整，以反映其於子公司相對權益之變動。非控制權益之調整金額與所支付或收取對價之公允價值間之差額，係直接認列為權益且歸屬於母公司業主。

## 2. 列入合併財務報告之子公司

本合併財務報告編製主體如下：

投資公司名稱	子公司名稱	業務性質	所 持 股 權 百 分 比				說明
			一〇二年 三十一日	一〇一年 十二月 三十一日	一〇一年 三月 三十一日	一〇一年 一月 一日	
中華電信股份有限公司	神腦國際企業股份有限公司	行動電話及周邊配件銷售、代理中華電信門號銷售	28	28	28	28	(1)
	光世代建設開發股份有限公司	土地開發及營建業務	100	100	100	100	
	Donghwa Telecom Co., Ltd.	提供國際數據專線、IP 虛擬企業網路、網路轉接服務等業務	100	100	100	100	
	Chunghwa Telecom Singapore Pte., Ltd.	提供國際數據專線、IP 虛擬企業網路、網路轉接服務等業務	100	100	100	100	
	中華系統整合股份有限公司	提供客戶資訊整合服務及通信終端設備	100	100	100	100	
	中華投資股份有限公司	一般投資業務	89	89	89	89	
	是方電訊股份有限公司	國際電信設施及 IDC 服務、網路整合服務、通信整合服務	69	69	69	69	
	中華國際黃頁股份有限公司	電子資訊供應服務業、一般廣告服務業	100	100	100	100	
	Prime Asia Investments Group Ltd. (B.V.I.)	一般投資業務	100	100	100	100	
	春水堂科技娛樂股份有限公司	動畫製作與網站建置、肖像商標授權及代言、行動數位平台建置與代工	56	56	56	56	
	Chunghwa Telecom Global, Inc.	提供跨國企業數據服務、網際網路服務、轉接服務及語音批售等業務	100	100	100	100	
	Chunghwa Telecom Vietnam Co., Ltd.	iEN 節能服務、國際電路、ICT 業務	100	100	100	100	
	智趣王數位科技股份有限公司	提供多樣化親子家庭教育數位服務	65	65	65	65	
	Chunghwa Telecom Japan Co., Ltd.	提供國際數據專線、IP 虛擬企業網路、網路轉接服務等業務	100	100	100	100	
	中華碩銓股份有限公司	車牌辨識產品及軟體之設計、生產開發	51	51	51	51	
	宏華人力資源股份有限公司	人力資源派遣業務	100	-	-	-	(2)
	New Prospect Investments Holdings Ltd. (B.V.I.)	一般投資業務	100	100	100	100	

(接次頁)

(承前頁)

投資公司名稱	子公司名稱	業務性質	所持股權百分比				說明
			一〇二年 三月 三十一日	一〇一年 十二月 三十一日	一〇一年 三月 三十一日	一〇一年 一月 一日	
神腦國際企業股份有限公司	Senao International (Samoa) Holding Ltd.	國際投資業務	100	100	100	100	
是方電訊股份有限公司	領航電信股份有限公司 Chief International Corp.	電信及網路服務 一般投資業務	100	100	100	100	
中華系統整合股份有限公司	Concord Technology Co., Ltd.	一般投資業務	100	100	100	100	
春水堂科技娛樂股份有限公司	金易文創有限公司	電子書出版品、數位音樂版權洽談等業務	100	100	100	100	
光世代建設開發股份有限公司	耀榮不動產股份有限公司	不動產買賣、出租業務	100	100	100	100	
中華投資股份有限公司	中華精測股份有限公司	電子零組件製造業、電腦及其周邊設備製造業、資料儲存媒體製造及複製業、電子材料批發業(限製造加工項目之相關產品)	51	53	53	53	(3)
	Chunghwa Investment Holding Co., Ltd.	一般投資業務	100	100	100	100	
Concord Technology Co., Ltd	環榮網絡系統服務(上海)有限公司	計算機及網路軟件的開發設計製作、系統集成安裝維護並提供相關的技術諮詢及服務、銷售自產產品	100	100	100	100	
中華精測股份有限公司	Chunghwa Precision Test Tech. USA Corporation	接線線路設計、售後服務	100	100	100	100	
	CHPT Japan Co., Ltd.	電子零件、機械加工品、印刷電路板相關之設計販賣維修及相關服務	100	-	-	-	(4)
Senao International (Samoa) Holding Ltd.	Senao International HK Limited	國際投資業務	100	100	100	100	
Chunghwa Investment Holding Co., Ltd.	華壹投資(香港)股份有限公司	一般投資業務	100	100	100	100	
Senao International HK Limited	神腦商貿(福建)有限公司	資通訊商品之買賣業務	100	100	100	100	
	神豐商貿(上海)有限公司	資通訊商品之買賣業務	100	100	100	100	
	神腦商貿(上海)有限公司	資通訊商品之維修業務	100	100	100	100	
	神腦商貿(江蘇)有限公司	資通訊商品之買賣業務	100	100	100	100	
Prime Asia Investments Group, Ltd. (B.V.I.)	中華興達有限公司	一般投資業務	100	100	100	100	
中華興達有限公司	上海立華信息科技有限公司	企業客戶資通訊整體解決方案、iEN 智慧節能服務	100	100	100	100	
	江蘇振華信息科技有限公司	智慧節能 iEN 與智慧建築之服務提供	75	75	75	-	
	上海華雄信息科技有限公司	智慧建築與智能家居之服務提供	51	51	-	-	

- (1) 因神腦國際員工行使九十六年以前發行之員工認股權證，致合併公司對神腦國際之所持股權比例由一〇一年一月一日之 28.44% 逐期下降，一〇一年三月三十一日、一〇一年十二月三十一日及一〇二年三月三十一日合併公司所持股權比例分別為 28.33%、28.30% 及 28.24%。
- (2) 母公司於一〇二年一月投資成立宏華人力資源公司，持股比例為 100%。
- (3) 因中華精測公司員工行使九十七年度發行之員工認股權證，故合併公司對中華精測所持股權比例由 53.19% 下降為 51.06%。
- (4) 子公司中華精測公司於一〇二年一月投資成立 CHPT Japan Co., Ltd.，持股比例為 100%。

一〇二年三月三十一日合併公司之投資關係及持股比例如下所示：

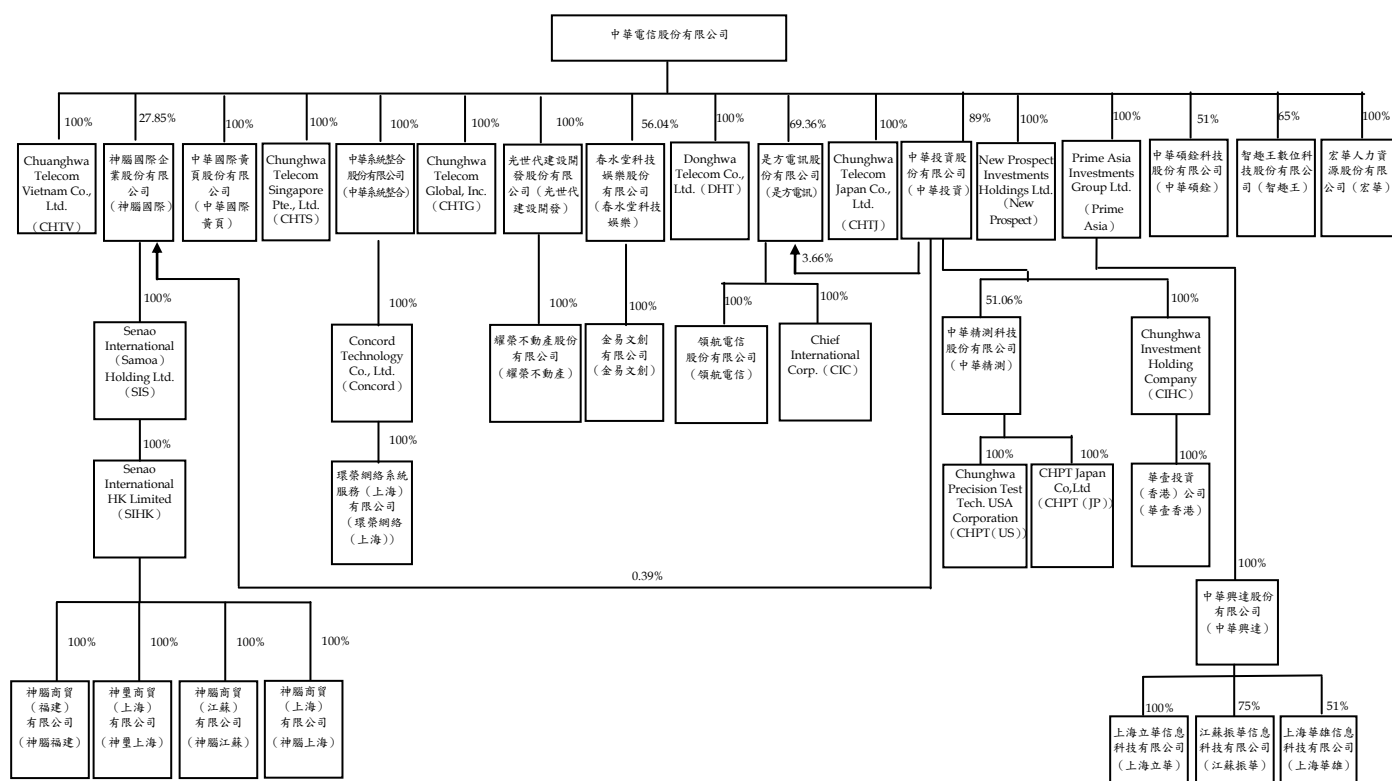



#### (五) 企業合併

企業合併係採收購法處理。企業合併中之移轉對價係以公允價值衡量，其計算係以合併公司為取得對被收購者之控制所移轉之資產、對被收購者之原業主所產生之負債及所發行權益於收購日（亦即，合併公司取得控制之日）公允價值之總和。收購相關成本於成本發生當期列為費用。

#### (六) 外幣

編製合併公司之各個體財務報告時，以個體功能性貨幣（個體營運所處主要經濟環境之貨幣）以外之貨幣（外幣）交易者，依交易日匯率換算為功能性貨幣記錄。於每一資產負債表日，外幣貨幣性項目以收盤匯率換算。以公允價值衡量之外幣非貨幣性項目，按決定公允價值當日之匯率換算。以歷史成本衡量之外幣非貨幣性項目係以交易日之匯率換算，不再重新換算。

因交割貨幣性項目或換算貨幣性項目產生之兌換差額，於發生當期認列於損益。

依公允價值衡量之外幣非貨幣性資產或負債（例如權益工具），按資產負債表日即期匯率調整所產生之兌換差額列為當期損益，惟屬公允價值變動認列於其他綜合損益者，其產生之兌換差額列於其他綜合損益。

母公司之功能性貨幣為新台幣，於編製合併財務報告時，合併公司國外營運機構之資產及負債以每一資產負債表日匯率換算為新台幣。收益及費損項目係以當期平均匯率換算，所產生之兌換差額認列為其他綜合損益，並適當歸屬予母公司業主及非控制權益。

#### (七) 約當現金

約當現金係國庫券及自投資日起三個月內到期之商業本票、定期存款及可轉讓定存單，其帳面價值近似公允價值。

#### (八) 存貨

存貨係以成本與淨變現價值孰低衡量，比較成本與淨變現價值時除同類別存貨外係以個別項目為基礎。淨變現價值係指在正常情

況下之估計售價減除至完工尚需投入之估計成本及完成出售所需之估計成本後之餘額。存貨成本之計算係採加權平均法。

(九) 委託營造廠商興建之房地

子公司光世代建設開發之存貨，係以成本與淨變現價值孰低衡量，比較成本與淨變現價值時除同類別存貨外係以個別項目為基礎。取得土地且未動工前暫列營建用地，動工後則轉列在建土地，建造成本未動工前之支出暫列預付工程款，動工後轉列在建工程。預售房地產所收取之款項先列入預收房地款，於工程完工後，於已銷售且所有權已移轉予客戶或實際交屋部分轉列為當期之出售房地收入，其餘則轉列待售房地。

(十) 投資關聯企業

關聯企業係指合併公司具有重大影響，但非屬子公司或合資權益之企業。重大影響係指參與被投資公司財務及營運政策決策之權力，但非控制或聯合控制該等政策。

合併公司採用權益法處理對關聯企業之投資。權益法下，投資關聯企業原始依成本認列，取得日後帳面金額係隨合併公司所享有之關聯企業損益及其他綜合損益份額與利潤分配而增減。此外，針對合併公司可享有關聯企業權益之變動係按持股比例認列。

關聯企業發行新股時，合併公司若未按持股比例認購，致使持股比例發生變動，並因而使投資之股權淨值發生增減時，其增減數調整資本公積及採用權益法之投資。前項調整如應借記資本公積，而採用權益法之投資所產生之資本公積餘額不足時，其差額借記保留盈餘。

取得成本超過合併公司於取得日所享有關聯企業可辨認資產及負債淨公允價值份額之數額列為商譽，該商譽係包含於該投資之帳面金額且不得攤銷。

於資產負債表日評估是否有減損跡象，若有客觀證據顯示業已減損，就其減損部分認列為當期損失。

合併公司與關聯企業間之逆流及順流交易所產生之未實現損益，則按約當持股比例消除，俟實現時始予以認列損益。

### (十一) 聯合控制個體

合併公司與他公司依合約協議設立另一個體，且對該個體之經濟活動具有聯合控制時，該個體為合併公司及他公司之聯合控制個體。

合併公司採用權益法認列聯合控制個體之權益。權益法下，投資聯合控制個體原始依成本認列，取得日後帳面金額係隨合併公司所享有之聯合控制個體損益及其他綜合損益份額與利潤分配而增減。此外，針對合併公司可享有聯合控制個體權益之變動係按持股比例認列。

### (十二) 不動產、廠房及設備

不動產、廠房及設備係用於商品或勞務之生產或提供、出租予他人或供管理目的而持有且預期使用超過一年之有形項目，於符合未來經濟效益很有可能流入合併公司以及成本能可靠衡量之條件時，以成本衡量認列，後續以成本減除累計折舊及累計減損後之金額衡量。

合併公司採直線基礎提列折舊，即於資產預計耐用年限內平均分攤資產成本減除殘值後之餘額。至少於每一年度結束日對估計耐用年限、殘值及折舊方法進行檢視。會計估計變動之影響係以推延方式處理。

不動產、廠房及設備出售或報廢時，其相關成本、累計折舊及累計減損均自帳上予以減除，因而產生之損益，依其性質認列於當期損益。

### (十三) 投資性不動產

投資性不動產係為賺取租金或資本增值或兩者兼具而持有之不動產。投資性不動產亦包括目前尚未決定未來用途之土地，而將其視為獲取資本增值所持有。

投資性不動產原始以成本（包括交易成本）衡量，後續以成本減除累計折舊及累計減損後之金額衡量。

合併公司採直線基礎提列折舊，即於投資性不動產預計耐用年限內平均分攤資產成本減除殘值後之餘額。

投資性不動產處分時，其相關成本、累計折舊及累計減損均自帳上予以減除，因而產生之損益，依其性質認列於當期損益。

#### (十四) 商 譽

企業合併所取得之商譽係依收購日所認列之商譽金額作為成本，後續以成本減除累計減損後之金額衡量。

為減損測試之目的，商譽分攤至合併公司預期會因該合併綜效獲益之各現金產生單位或現金產生單位群組。

受攤商譽之現金產生單位每年（及有跡象顯示該單位可能已減損時）藉由包含商譽之該單位帳面金額與其可回收金額之比較，進行該單位之減損測試。若分攤至現金產生單位或現金產生單位群組之商譽係當年度企業合併所取得，則該單位或單位群組應於當年度結束前進行減損測試。若受攤商譽之現金產生單位之可回收金額低於其帳面金額，減損損失係先減少該現金產生單位受攤商譽之帳面金額，次就該單位內其他各資產帳面金額之比例減少各該資產帳面金額。任何減損損失直接認列為當期損失。商譽減損損失不得於後續期間迴轉。

處分受攤商譽現金產生單位內之某一營運時，與該被處分營運有關之商譽金額係包含於營運之帳面金額以決定處分損益，並且以該被處分之營運及現金產生單位內保留部分之相對價值為基礎予以衡量。

#### (十五) 無形資產（商譽除外）

有限耐用年限無形資產原始以成本衡量，後續係以成本減除累計攤銷及累計減損後之金額衡量。合併公司以直線基礎進行攤銷，並且至少於每一年度結束日對估計耐用年限、殘值及攤銷方法進行檢視。除合併公司預期於該無形資產經濟年限屆滿前處分該資產外，有限耐用年限無形資產之殘值估計為零。會計估計變動之影響係以推延方式處理。

無形資產出售或報廢時，其相關成本、累計攤銷及累計減損均自帳上予以減除，因而產生之損益，依其性質認列於當期損益。

(十六) 有形資產及無形資產（商譽除外）之減損

倘有形資產及無形資產（商譽除外）以其相關可回收金額衡量帳面金額有重大減損時，就其減損部分認列損失。嗣後若有形資產及無形資產（商譽除外）相關可回收金額增加時，將減損損失之迴轉認列為利益，惟其於減損損失迴轉後之帳面金額，不得超過該項資產在未認列減損損失之情況下，減除應提列折舊或攤銷後之帳面金額。

(十七) 金融工具

金融資產與金融負債應於合併公司成為該工具合約條款之一方時認列於合併資產負債表。

原始認列金融資產與金融負債時，若金融資產或金融負債非屬透過損益按公允價值衡量者，係按公允價值加計直接可歸屬於取得或發行金融資產或金融負債之交易成本衡量。直接可歸屬於取得或發行透過損益按公允價值衡量之金融資產或金融負債之交易成本，則立即認列為損益。

金融資產

金融資產之慣例交易係採交易日會計認列及除列。慣例交易係指金融資產之購買或出售，其交付期間係依法規或市場慣例所訂之期間內者。

1. 衡量種類

(1) 透過損益按公允價值衡量之金融資產

透過損益按公允價值衡量之金融資產包括持有供交易及指定為透過損益按公允價值衡量之金融資產。

透過損益按公允價值衡量之金融資產係按公允價值衡量，其再衡量產生之利益或損失係認列於損益。該認列於損益之利益或損失不包含該金融資產所產生之任何股利或利息（包含於投資當年度收到者）。

## (2) 持有至到期日金融資產

持有至到期日金融資產係指具有固定或可決定之付款金額及固定到期日、未指定為透過損益按公允價值衡量或備供出售、不符合放款及應收款定義，且合併公司有積極意圖及能力持有至到期日之非衍生金融資產。合併公司投資達特定信用評等之金融債與公司債，且合併公司有積極意圖及能力持有至到期日，即分類為持有至到期日金融資產。

持有至到期日金融資產於原始認列後，係以有效利息法減除任何減損損失之攤銷後成本衡量。

有效利息法係指計算債務工具之攤銷後成本並將利息收入分攤於相關期間之方法。有效利率係指於債務工具預期存續期間或適當之較短期間，將估計未來現金收取金額（包含支付或收取屬整體有效利率之一部分之所有費用與點數、交易成本及所有其他溢價或折價）折現後，恰等於原始認列時淨帳面金額之利率。

## (3) 備供出售金融資產

備供出售金融資產係非衍生金融資產被指定為備供出售，或未被分類為放款及應收款、持有至到期日金融資產或透過損益按公允價值衡量之金融資產。

合併公司持有國內外上市（櫃）、興櫃公司股票、受益憑證及公司債係於活絡市場交易而分類為備供出售金融資產，並於每一資產負債表日以公允價值表達。

備供出售貨幣性金融資產帳面金額之變動中屬外幣兌換損益與以有效利息法計算之利息收入，以及備供出售權益投資之股利，係認列於損益。其餘備供出售金融資產帳面金額之變動係認列於其他綜合損益，於處分或確定減損時重分類為損益。

備供出售金融資產若屬於無活絡市場公開報價且公允價值無法可靠衡量之權益投資，後續係以成本減除減損損失後之金額衡量，並單獨列為「以成本衡量之金融資產」。

合併公司持有非於活絡市場交易之未上市（櫃）股票分類為備供出售金融資產，並以成本衡量（因合併公司管理階層認為其無活絡市場公開報價且公允價值無法可靠衡量）。

備供出售權益投資之股利於合併公司收款之權利確立時認列。

#### (4) 放款及應收款

放款及應收款係指於活絡市場無報價，且具固定或可決定付款金額之非衍生金融資產。放款及應收款係採用有效利息法按攤銷後成本減除減損損失後之金額衡量，惟短期應收帳款之利息認列不具重大性之情況除外。

## 2. 金融資產之減損

除透過損益按公允價值衡量之金融資產外，合併公司係於每一資產負債表日評估其他金融資產是否有減損客觀證據，當有客觀證據顯示，因金融資產原始認列後發生之單一或多項事項，致使金融資產之估計未來現金流量受損失者，該金融資產即已發生減損。

按攤銷後成本列報之金融資產，如持有至到期日金融資產及應收帳款，該資產經個別評估未有減損後，另再集體評估減損。

按攤銷後成本列報之金融資產之減損損失金額係該資產帳面金額與估計未來現金流量按該金融資產原始有效利率折現之現值間之差額。因短期應收款折現影響不重大，減損損失金額係以帳面金額及估計未來現金流量間之差額認列。

按攤銷後成本列報之金融資產於後續期間減損損失金額減少，則先前認列之減損損失予以迴轉認列於損益，惟該迴轉不

得使金融資產帳面金額超過若未認列減損情況下於迴轉日應有之攤銷後成本。

當備供出售金融資產發生減損時，原先已認列於其他綜合損益之累計損失金額將重分類至損益。

備供出售權益投資已認列於損益之減損損失不得透過損益迴轉。任何認列減損損失後之公允價值回升金額係認列於其他綜合損益。

以成本衡量之金融資產之減損損失金額係該資產帳面金額與估計未來現金流量按類似金融資產之現時市場報酬率折現之現值間之差額。此種減損損失於後續期間不得迴轉。

所有金融資產之減損損失係直接自金融資產之帳面金額中扣除，惟應收帳款及其他應收款係藉由備抵帳戶調降其帳面金額。當判斷應收帳款及其他應收款無法收回時，係沖銷備抵帳戶。原先已沖銷而後續收回之款項則貸記備抵帳戶。備抵帳戶帳面金額之變動認列於損益。

### 3. 金融資產之除列

合併公司僅於對來自金融資產現金流量之合約權利失效，或已移轉金融資產且該資產所有權之幾乎所有風險及報酬已移轉予其他企業時，始將金融資產除列。

於一金融資產整體除列時，帳面金額與已認列於其他綜合損益之任何累計利益或損失一併除列，其與所收取對價之差額則認列於損益。

## 金融負債

### 1. 後續衡量

除透過損益按公允價值衡量之金融負債係按公允價值衡量外，所有金融負債係以有效利息法按攤銷後成本衡量。

### 2. 金融負債之除列

合併公司僅於義務解除、取消或到期時，始將金融負債除列。除列金融負債時，其帳面金額與所支付對價（包含任何所移轉之非現金資產或承擔之負債）間之差額認列為損益。



## 衍生金融工具

合併公司簽訂之衍生金融工具包括遠期外匯合約、換匯合約及指數期貨合約，用以管理合併公司之匯率及股價波動所產生之風險。

衍生金融工具於簽訂衍生金融工具合約時，原始以公允價值認列，後續於資產負債表日按公允價值再衡量，後續衡量產生之利益或損失直接列入損益，然指定且為有效避險工具之衍生工具，其認列於損益之時點則將視避險關係之性質而定。當衍生工具之公允價值為正值時，列為金融資產；公允價值為負值時，列為金融負債。

### (十八) 避險會計

合併公司指定部分衍生工具進行公允價值避險。

於避險關係開始時，合併公司以書面記錄避險工具及被避險項目之關係、風險管理目標及執行避險之策略。此外，合併公司於避險開始及後續持續以書面記錄避險工具是否能高度有效達成抵銷歸因於被規避風險之公允價值變動。

指定且符合公允價值避險之避險工具公允價值變動，及被避險項目歸因於被規避風險而產生之公允價值變動，係立即認列為損益，並於合併綜合損益表中認列於與被避險項目相關之項目下。

當合併公司取消指定避險關係、避險工具到期、出售、解約、執行或不再符合避險會計條件時，即推延停止避險會計。

### (十九) 負債準備

主要係於銷售合約下之保固義務，其係依管理階層對清償合併公司義務所需支出之最佳估計，於相關商品認列收入之日同時認列。

### (二十) 收入之認列

收入於獲利過程全部或大部分已完成，且已實現或可實現時認列；相關成本配合收入於發生時認列。

營業收入係按已收或應收對價（考量商業折扣及數量折扣後）之公允價值衡量；營業收入之對價主要係為一年期以內之應收款，其公允價值與到期值差異不大且交易量頻繁，因是不按設算利率計算公允價值。

固定通信業務（包含市內網路業務、長途網路業務及國際網路業務）、行動通信業務暨網際網路及增值業務之通話費，以及與其他電信業者之接續費係依合約條款，按實際通話時間計算。

其他收入之認列原則如下：(一)設定費收入於用戶首次上線啟用時開始認列；(二)月租費收入（包括固定通信業務、行動通信業務暨網際網路及增值業務）係按月認列；及(三)預付卡收入（包括固定通信業務、行動通信業務暨網際網路及增值業務）則按用戶實際使用量認列。

商品直接銷售時，當商品所有權移轉給客戶，認列其相關收入；商品若以組合之方式出售時，其相關收入係依各組合商品之公允價值比例分配，且商品銷售收入認列金額限於客戶購買商品時所支付之價款。

勞務收入係於勞務提供時予以認列。

依合約提供勞務所產生之收入，係按合約完成程度予以認列。

投資所產生之股利收入係於股東收款之權利確立時認列。

金融資產之利息收入係於經濟效益很有可能流入合併公司，且收入金額能可靠衡量時認列。

## (二一) 租賃

### 1. 合併公司為出租人

營業租賃之租賃收益係按直線基礎於相關租賃期間內認列為收益。

### 2. 合併公司為承租人

營業租賃給付係按直線基礎於租賃期間認列為費用。營業租賃下或有租金於發生當期認列為費用。

## (二二) 借款成本

直接可歸屬於取得、建造或生產符合要件之資產之借款成本，係作為該資產成本之一部分，直到該資產達到預定使用或出售狀態之幾乎所有必要活動已完成為止。

除上述外，所有其他借款成本係於發生當期認列為損益。

### (二三) 退職後福利

屬確定提撥退休計畫之退休金，係於員工提供服務之期間，將應提撥之退休金數額認列為當期費用。

屬確定福利退休計畫之退休金，提供福利之成本係使用預計單位福利法進行精算評價。確定福利義務產生之所有精算損益於發生期間立即認列於其他綜合損益。前期服務成本於福利已既得之範圍內立即認列，非屬已既得之部分則於福利成為既得前之平均期間內，以直線基礎攤銷。

應計退休金負債係代表確定福利義務之現值、調整未認列前期服務成本，並減除計畫資產公允價值後之金額。

期中期間之退休金成本係採用前一財務年度結束日依精算決定之退休金成本率，以年初至當期末為基礎計算，並針對該結束日後之重大市場波動，及重大縮減、清償或其他重大一次性事項加以調整。

### (二四) 員工認股權

對員工之權益交割股份基礎給付，係以給與日權益工具之公允價值衡量。

員工認股權係按給與日所決定之公允價值及預期既得員工認股權之最佳估計數量，於既得期間內以直線基礎認列費用，並同時調整資本公積—員工認股權。若其於給與日立即既得，係於給與日全數認列費用。

合併公司於每一資產負債表日修正預期既得之員工認股權估計數量。若有修正原估計數量，其影響數係認列為損益，使累計費用反映修正之估計數，並相對調整資本公積—員工認股權。

### (二五) 稅 捐

當期及遞延所得稅係認列於所得稅費用，惟與認列於其他綜合損益或直接計入權益之項目相關之當期及遞延所得稅係分別認列於其他綜合損益或直接計入權益。

## 1. 當期所得稅

當期所得稅係以當期課稅所得為基礎。因部分收益及費損係其他期間之應課稅或可減除項目，或依相關稅法非屬應課稅或可減除項目，致課稅所得不同於合併綜合損益表所報導之稅前淨利。合併公司當期所得稅相關負債係按資產負債表日已立法或已實質性立法之稅率計算。

期中期間之所得稅係以年度為基礎進行評估，該所得稅費用係以預期年度總盈餘所適用之稅率，就期中期間之稅前利益予以計算。

依所得稅法規定計算之未分配盈餘加徵百分之十所得稅列為為股東會決議年度之所得稅費用。

以前年度應付所得稅之調整，列入當期所得稅。

## 2. 遞延所得稅

遞延所得稅係依合併財務報表帳載資產及負債帳面金額與計算課稅所得之課稅基礎二者所產生之暫時性差異予以認列。遞延所得稅負債一般係就所有應課稅暫時性差異予以認列，而遞延所得稅資產則於很有可能具有課稅所得以供可減除暫時性差異、虧損扣抵或購置機器設備、研究發展及人才培訓等支出所產生之所得稅抵減使用時認列。

與投資子公司、關聯企業及合資權益相關之暫時性差異所產生之遞延所得稅，僅於其很有可能具有足夠課稅所得用以實現暫時性差異之利益，且於可預見之未來預期將迴轉的範圍內，予以認列。

遞延所得稅資產之帳面金額於每一資產負債表日予以重新檢視，並針對已不再很有可能具有足夠之課稅所得以供可減除者，調減遞延所得稅資產帳面金額。原未認列為遞延所得稅資產者，亦於每一資產負債表日予以重新檢視，並在未來很有可能產生課稅所得以供可減除者，調增遞延所得稅資產帳面金額。

遞延所得稅資產及負債係以預期負債清償或資產實現時之稅率衡量。

#### 四、重大會計判斷及估計不確定性之主要來源

合併公司於採用附註三所述之會計政策時，管理階層必須作出相關之判斷、估計及假設。估計及相關假設係基於歷史經驗及其他視為攸關之因素。實際結果可能與估計有所不同。

估計與基本假設係持續檢視。若估計之修正僅影響當期，則於會計估計修正當期認列。若會計估計之修正同時影響當期及未來期間，則於估計修正當期及未來期間認列。

以下係有關主要假設及估計不確定性之資訊，該等假設及不確定性可能導致資產及負債帳面金額與將來實際結果有所差異。

##### (一) 應收票據及帳款之估計減損

當有客觀證據顯示減損跡象時，合併公司會考量未來現金流量之估計。減損損失之金額係以該資產之帳面金額及估計未來現金流量按該金融資產之原始有效利率折現之現值間的差額衡量。惟短期應收款折現影響不重大，減損損失金額係以帳面金額及估計未來現金流量間之差額認列。若未來實際現金流量少於預期，可能會產生重大減損損失。

##### (二) 存貨跌價及呆滯損失

存貨係以成本與淨變現價值孰低衡量跌價損失，淨變現價值係以最後單位售價扣除估計之推銷費用率計算，比較成本與淨變現價值時除同類別存貨外係以個別項目為基礎。另依據購入商品期間及週轉天數，作為存貨呆滯損失評估之基礎。

##### (三) 有形資產及無形資產之估計減損

當有客觀證據顯示減損跡象時，合併公司會考量資產是否確已減損且其帳面金額是否已無法回收，就可回收金額低於帳面金額之部分認列減損損失。合併公司對可回收金額之估計會影響減損損失認列之時點及金額。

##### (四) 不動產、廠房及設備之耐用年限

參閱重大會計政策之彙總說明（十二）所述，合併公司於每一資產負債表日檢視不動產、廠房及設備之估計耐用年限。

## 五、新發布及修訂國際財務報導準則之適用

合併公司未適用下列業經國際會計準則理事會（IASB）發布之國際財務報導準則。

截至本合併財務報告通過日止，金管會尚未發布下列新／修正／修訂準則及解釋之生效日。

新／修正／修訂準則及解釋	IASB 發布之生效日 (註)	
<u>金管會已認可</u>		
國際財務報導準則之修正	「國際財務報導準則之改善－對國際會計準則第 39 號之修正（2009 年）」	2009 年 1 月 1 日或 2010 年 1 月 1 日
國際財務報導準則第 9 號（2009）	「金融工具」	2015 年 1 月 1 日
國際會計準則第 39 號之修正	「嵌入式衍生工具」	於 2009 年 6 月 30 日以後結束之年度期間生效
<u>金管會尚未認可</u>		
國際財務報導準則之修正	「國際財務報導準則之改善－國際會計準則第 39 號之修正（2010 年）」	2010 年 7 月 1 日或 2011 年 1 月 1 日
國際財務報導準則之修正	「國際財務報導準則年度改善（2009-2011 年系列）」	2013 年 1 月 1 日
國際財務報導準則第 1 號之修正	「國際財務報導準則第 7 號之比較揭露對首次採用者之有限度豁免」	2010 年 7 月 1 日
國際財務報導準則第 1 號之修正	「政府貸款」	2013 年 1 月 1 日
國際財務報導準則第 1 號之修正	「嚴重高度通貨膨脹及首次採用者固定日期之移除」	2011 年 7 月 1 日
國際財務報導準則第 7 號之修正	「揭露－金融資產及金融負債互抵」	2013 年 1 月 1 日
國際財務報導準則第 9 號及第 7 號之修正	「強制生效日及過渡揭露」	2015 年 1 月 1 日
國際財務報導準則第 7 號之修正	「揭露－金融資產之移轉」	2011 年 7 月 1 日
國際財務報導準則第 9 號之修正	「金融工具」	2015 年 1 月 1 日
國際財務報導準則第 10 號	「合併財務報表」	2013 年 1 月 1 日
國際財務報導準則第 11 號	「聯合協議」	2013 年 1 月 1 日
國際財務報導準則第 12 號	「對其他個體權益之揭露」	2013 年 1 月 1 日
國際財務報導準則第 10 號、第 11 號及第 12 號之修正	合併財務報表、聯合協議及對其他個體權益之揭露：過渡規定指引	2013 年 1 月 1 日
國際財務報導準則第 10 號、第 12 號及國際會計準則第 27 號之修正	「投資個體」	2014 年 1 月 1 日
國際財務報導準則第 13 號	「公允價值衡量」	2013 年 1 月 1 日
國際會計準則第 1 號之修正	「其他綜合損益項目之表達」	2012 年 7 月 1 日
國際會計準則第 12 號之修正	「遞延所得稅：標的資產之回收」	2012 年 1 月 1 日

（接次頁）

(承前頁)

新 / 修正 / 修訂準則及解釋	IASB 發布之生效日 (註)	
國際會計準則第 19 號之修訂	「員工福利」	2013 年 1 月 1 日
國際會計準則第 27 號之修訂	「單獨財務報表」	2013 年 1 月 1 日
國際會計準則第 28 號之修訂	「投資關聯企業及合資」	2013 年 1 月 1 日
國際會計準則第 32 號之修正	「金融資產及金融負債互抵」	2014 年 1 月 1 日
國際財務報導解釋第 20 號	「地表礦藏於生產階段之剝除成本」	2013 年 1 月 1 日

註：除另註明外，上述新 / 修正 / 修訂準則或解釋係於各該日期以後開始之年度期間生效。

首次適用上述新 / 修正 / 修訂準則或解釋將不致造成合併公司會計政策之重大變動；尚未經金管會認可之上述新 / 修正 / 修訂準則或解釋，影響尚在評估中。

#### 六、現金及約當現金

	一〇二年 三月三十一日	一〇一年十二 月三十一日	一〇一年 三月三十一日	一〇一年 一月一日
現金				
庫存現金	\$ 305,231	\$ 447,399	\$ 192,895	\$ 238,850
銀行存款	<u>4,083,575</u>	<u>5,730,478</u>	<u>4,357,073</u>	<u>5,115,371</u>
	4,388,806	6,177,877	4,549,968	5,354,221
約當現金				
商業本票	23,458,725	18,957,163	19,923,218	18,966,431
可轉讓定存單	6,000,000	4,590,000	2,447,632	1,177,037
原始到期日在三個月內之定期存款	1,218,224	1,213,432	1,071,287	610,028
國庫券	-	-	-	299,479
	<u>30,676,949</u>	<u>24,760,595</u>	<u>23,442,137</u>	<u>21,052,975</u>
	<u>\$35,065,755</u>	<u>\$30,938,472</u>	<u>\$27,992,105</u>	<u>\$26,407,196</u>

銀行存款、商業本票、可轉讓定存單、原始到期日在三個月內之定期存款及國庫券於資產負債表日之市場利率區間如下：

	一〇二年 三月三十一日	一〇一年十二 月三十一日	一〇一年 三月三十一日	一〇一年 一月一日
銀行存款	0.00%~0.75%	0.00%~0.75%	0.00%~0.75%	0.00%~0.75%
商業本票	0.71%~0.87%	0.71%~0.74%	0.70%~0.80%	0.45%~0.80%
可轉讓定存單	0.70%~0.71%	0.83%~0.96%	0.70%~1.05%	0.63%~0.72%
原始到期日在三個月內之定期存款	0.88%-4.45%	0.88%-4.70%	0.40%-4.30%	0.40%-5.50%
國庫券	-	-	-	0.70%

截至一〇二年三月三十一日暨一〇一年十二月三十一日、三月三十一日及一月一日止，原始到期日超過三個月之銀行定期存款及可轉讓定存單分別為 19,007,564 仟元、22,263,840 仟元、41,946,791 仟元及 40,982,360 仟元，係分類為流動資產項下之其他金融資產。

七、透過損益按公允價值衡量之金融工具

	一〇二年 三月三十一日	一〇一年十二 月三十一日	一〇一年 三月三十一日	一〇一年 一月一日
<u>持有供交易之金融資產</u>				
<u>產</u>				
衍生工具（未指定避險）				
遠期外匯合約	\$ 923	\$ 292	\$ 31	\$ -
換匯合約	-	2,702	18,674	6,094
	923	2,994	18,705	6,094
<u>指定透過損益按公允價值衡量之金融資產</u>				
<u>產</u>				
可轉換公司債	-	-	46,318	39,656
	\$ 923	\$ 2,994	\$ 65,023	\$ 45,750
<u>持有供交易之金融負債</u>				
<u>債</u>				
衍生工具（未指定避險）				
遠期外匯合約	\$ 84	\$ 24	\$ 255	\$ 73
換匯合約	-	1,935	517	3,665
指數期貨合約	-	-	31	249
	\$ 84	\$ 1,959	\$ 803	\$ 3,987

合併公司於資產負債表日未適用避險會計且尚未到期之換匯及遠期外匯合約如下：

	幣別	到期期間	合約金額 (仟元)
<u>一〇二年三月三十一日</u>			
買入遠期外匯	新台幣兌美元	102年4月	NTD 496,919 / USD 16,672
<u>一〇一年十二月三十一日</u>			
換匯	美元兌新台幣	102年1~3月	USD 34,000 / NTD 991,188
	美元兌新台幣	102年1~3月	USD 32,000 / NTD 929,280

(接次頁)



(承前頁)

	幣 別	到 期 期 間	合 約 金 額 ( 仟 元 )
買入遠期外匯	新台幣兌美元	102年1月	NTD 154,304 / USD 5,310
<u>一〇一年三月三十一日</u>			
換 匯	美元兌新台幣	101年4~6月	USD 55,000 / NTD 1,641,726
	美元兌新台幣	101年5~6月	USD 12,000 / NTD 353,495
買入遠期外匯	新台幣兌美元	101年4月	NTD 310,184 / USD 10,500
<u>一〇一年一月一日</u>			
換 匯	美元兌新台幣	101年1~3月	USD 43,000 / NTD 1,306,834
	美元兌新台幣	101年1~2月	USD 19,000 / NTD 571,280
買入遠期外匯	新台幣兌美元	101年1月	NTD 59,638 / USD 1,967

一〇二年三月三十一日暨一〇一年十二月三十一日，合併公司無尚未到期之指數期貨合約。

一〇一年三月三十一日，子公司尚未到期之指數期貨合約如下：

	期 貨 月 份	口 數	合 約 金 額 ( 仟 元 )
<u>一〇一年三月三十一日</u>			
台股期貨	101年4月	6	NTD 9,463
台股期貨	101年6月	34	NTD 53,664
電子期貨	101年4月	9	NTD 10,849
金融期貨	101年4月	5	NTD 77,965

一〇一年一月一日，子公司尚未到期之指數期貨合約如下：

	期 貨 月 份	口 數	合 約 金 額 ( 仟 元 )
<u>一〇一年一月一日</u>			
台股期貨	101年1月	2	NTD 2,952
台股期貨	101年2月	4	NTD 5,558

(接次頁)

(承前頁)

	期貨月份	口數	合約金額 (仟元)	
台股期貨	101年3月	37	NTD	51,614
電子期貨	101年3月	19	NTD	11,370
金融期貨	101年1月	8	NTD	6,401
金融期貨	101年2月	5	NTD	3,877
金融期貨	101年3月	15	NTD	11,658

子公司於一〇一年三月三十一日及一月一日，尚未到期之指數期貨合約所支付之期貨保證金金額分別為 3,820 仟元及 5,408 仟元，帳列其他流動資產項下。

合併公司從事上述換匯、遠期外匯及指數期貨合約交易之目的，主要係為規避因匯率及股價波動產生之風險，因不符合有效避險條件，故不適用避險會計。

子公司持有之可轉換公司債係屬混合工具，並指定為透過損益按公允價值衡量之金融資產。

#### 八、備供出售金融資產

	一〇二年 三月三十一日	一〇一年 十二月 三十一日	一〇一年 三月三十一日	一〇一年 一月一日
權益投資				
國內上市(櫃) 及興櫃公司 股票	\$ 3,177,863	\$ 3,278,315	\$ 3,624,788	\$ 528,236
國內外受益憑 證	2,999,839	2,190,392	2,406,540	2,137,201
國外上市(櫃) 公司股票	<u>9,705</u>	<u>9,661</u>	<u>11,595</u>	<u>-</u>
	<u>6,187,407</u>	<u>5,478,368</u>	<u>6,042,923</u>	<u>2,665,437</u>
債券投資				
公司債	<u>49,979</u>	<u>50,207</u>	<u>76,025</u>	<u>76,209</u>
	<u>\$ 6,237,386</u>	<u>\$ 5,528,575</u>	<u>\$ 6,118,948</u>	<u>\$ 2,741,646</u>
流動	\$ 3,059,523	\$ 2,250,260	\$ 2,724,087	\$ 2,498,712
非流動	<u>3,177,863</u>	<u>3,278,315</u>	<u>3,394,861</u>	<u>242,934</u>
	<u>\$ 6,237,386</u>	<u>\$ 5,528,575</u>	<u>\$ 6,118,948</u>	<u>\$ 2,741,646</u>

九、持有至到期日金融資產

	一〇二年 三月三十一日	一〇一年十二 月三十一日	一〇一年 三月三十一日	一〇一年 一月一日
公司債	\$13,828,090	\$14,791,151	\$14,185,818	\$13,790,447
金融債	<u>1,254,612</u>	<u>1,255,139</u>	<u>905,337</u>	<u>905,745</u>
	<u>\$15,082,702</u>	<u>\$16,046,290</u>	<u>\$15,091,155</u>	<u>\$14,696,192</u>
流動	\$ 3,947,320	\$ 4,250,146	\$ 500,266	\$ 1,201,301
非流動	<u>11,135,382</u>	<u>11,796,144</u>	<u>14,590,889</u>	<u>13,494,891</u>
	<u>\$15,082,702</u>	<u>\$16,046,290</u>	<u>\$15,091,155</u>	<u>\$14,696,192</u>

合併公司於資產負債表日投資公司債及金融債之資訊如下：

公 司 債	一〇二年 三月三十一日	一〇一年十二 月三十一日	一〇一年 三月三十一日	一〇一年 一月一日
投資面額	<u>\$13,755,000</u>	<u>\$15,955,000</u>	<u>\$14,265,000</u>	<u>\$13,865,000</u>
票面利率	1.15%~2.90%	1.15%~2.90%	1.15%~2.90%	1.20%~2.98%
有效利率	1.00%~2.89%	1.00%~2.89%	1.00%~2.86%	0.83%~2.89%
平均到期日	4年	4年	4年	4年
金 融 債	一〇二年 三月三十一日	一〇一年十二 月三十一日	一〇一年 三月三十一日	一〇一年 一月一日
投資面額	<u>\$1,250,000</u>	<u>\$1,250,000</u>	<u>\$ 900,000</u>	<u>\$ 900,000</u>
票面利率	1.25%~1.60%	1.25%~1.60%	1.37%~1.60%	1.37%~1.60%
有效利率	1.15%~1.40%	1.15%~1.40%	1.25%~1.40%	1.25%~1.40%
平均到期日	4年	4年	4年	4年

十、避險之衍生金融工具

	一〇二年 三月三十一日	一〇一年十 二月三十一日	一〇一年 三月三十一日	一〇一年 一月一日
避險之衍生金融負 債				
公允價值避險—換 匯	<u>\$ 42,076</u>	<u>\$ -</u>	<u>\$ -</u>	<u>\$ -</u>

合併公司避險交易之目的係規避以美元計價之備供出售金融資產一國外受益憑證公允價值中美元對新台幣之匯率風險，並藉由持續展期避險工具，達到匯率公允價值避險之目的。合併公司於資產負債表日尚未到期之換匯合約如下：

一〇二年三月三十一日

幣 別	到 期 期 間	合約金額 (仟元)
換 匯 美元兌新台幣	102年4~6月	USD 91,000/ NTD 2,673,789

## 十一、應收票據及帳款淨額

	一〇二年 三月三十一日	一〇一年十二 月三十一日	一〇一年 三月三十一日	一〇一年 一月一日
應收票據及帳款	\$26,720,167	\$25,165,616	\$24,434,453	\$24,819,083
減：備抵呆帳	(884,841)	(810,799)	(2,396,696)	(2,423,012)
	<u>\$25,835,326</u>	<u>\$24,354,817</u>	<u>\$22,037,757</u>	<u>\$22,396,071</u>

合併公司主要之授信期間約為 30 至 90 天。於決定應收票據及帳款可回收性時，合併公司考量應收票據及帳款自原始授信日至資產負債表日信用品質之任何改變。除少數另有約定外，合併公司對逾期帳齡超過 180 天之應收票據及帳款，估計全數無法收回而認列 100% 之備抵呆帳，對於逾期帳齡在 180 天以下者，其備抵呆帳係依照歷史收回經驗計算呆帳率，以估計無法回收之金額。

合併公司之客戶群廣大且相互無關聯，故信用風險之集中度有限。

合併公司於資產負債表日已逾期但未減損之應收票據及帳款，合併公司管理階層認為仍可回收其金額，於一〇二年三月三十一日暨一〇一年十二月三十一日、三月三十一日及一月一日之帳齡分析如下：

已逾期但未減損應收票據及帳款之帳齡分析如下：

	一〇二年 三月三十一日	一〇一年十 二月三十一日	一〇一年 三月三十一日	一〇一年 一月一日
30 天以下	\$ 239,226	\$ 504,545	\$ 554,638	\$ 882,410
31 至 60 天	271,968	137,574	179,134	169,191
61 至 90 天	180,715	49,962	44,994	581,760
91 至 120 天	42,362	11,332	642,272	13,329
121 至 180 天	11,629	4,119	5,693	10,229
181 天以上	<u>8,645</u>	<u>8,782</u>	<u>10,545</u>	<u>11,015</u>
合計	<u>\$ 754,545</u>	<u>\$ 716,314</u>	<u>\$ 1,437,276</u>	<u>\$ 1,667,934</u>

以上係以逾期天數為基準進行之帳齡分析。

應收帳款及應收票據之備抵呆帳變動資訊如下：

	一〇二年 一月一日至三月三十一日	一〇一年 一月一日至三月三十一日
期初餘額	\$ 810,799	\$ 2,423,012
加：本期提列呆帳費用	96,876	9,765
減：本期沖銷	(22,834)	(36,081)
期末餘額	<u>\$ 884,841</u>	<u>\$ 2,396,696</u>

截至一〇二年三月三十一日暨一〇一年十二月三十一日、三月三十一日及一月一日止合併公司備抵呆帳包括已進行清算或處於重大財務困難之個別已減損應收帳款，其金額分別為 181,473 仟元、163,779 仟元、7,222 仟元及 7,303 仟元。

母公司考量防制欠費措施已具成效，實際發生呆帳之金額亦已降低，故於一〇一年度轉回部分應收帳款備抵呆帳。

## 十二、存 貨

	一〇二年 三月三十一日	一〇一年十 二月三十一日	一〇一年 三月三十一日	一〇一年 一月一日
商 品	\$5,231,139	\$4,242,860	\$3,653,533	\$2,998,617
在建專案工程	844,106	795,260	396,499	769,764
在 製 品	75,953	17,713	12,187	12,474
原 料	<u>37,088</u>	<u>36,069</u>	<u>24,256</u>	<u>24,584</u>
	6,188,286	5,091,902	4,086,475	3,805,439
待售土地	-	14,766	395,537	579,226
待售房地	42,183	54,884	-	-
營建用地	2,034,549	2,034,549	35,816	35,816
在建工程	-	-	318,032	290,137
在建土地	<u>-</u>	<u>-</u>	<u>111,536</u>	<u>111,536</u>
	<u>\$8,265,018</u>	<u>\$7,196,101</u>	<u>\$4,947,396</u>	<u>\$4,822,154</u>

一〇二年一月一日至三月三十一日與存貨相關之營業成本為 14,115,199 仟元，其中包括存貨跌價及呆滯損失 92,007 仟元；一〇一年一月一日至三月三十一日與存貨相關之營業成本為 12,575,814 仟元，其中包括存貨跌價及呆滯損失 20,888 仟元。

截至一〇二年三月三十一日暨一〇一年十二月三十一日、三月三十一日及一月一日，預期超過十二個月以後方可去化之存貨分別有 2,043,340 仟元、2,041,797 仟元、867,084 仟元及 1,023,414 仟元。前述金額主要係子公司光世代建設開發與營建業務相關之存貨。

一〇一年十二月三十一日待售土地係萬禧案合建分售工程及麗水 A 案合建分售工程；一〇一年三月三十一日及一〇一年一月一日待售土地係萬禧案合建分售工程及光世代柯芬園案合建分售工程。光點案已於一〇一年六月完工並轉列至待售房地，麗水 A 案亦已於一〇一年四月完工並轉列至待售土地。

一〇二年三月三十一日及一〇一年十二月三十一日待售房地係光點案自地自建工程。

一〇一年三月三十一日及一〇一年一月一日在建土地及在建工程係光點案自建自售工程及麗水 A 案合建分售工程。

一〇二年三月三十一日及一〇一年十二月三十一日營建用地係台北市中正區公園段二小段、台北市南港區玉成段及桃園縣大園鄉青山段；一〇一年三月三十一日及一〇一年一月一日營建用地係台北市中正區公園段二小段及台北市南港區玉成段。

### 十三、預付款項

	一〇二年 三月三十一日	一〇一年十 二月三十一日	一〇一年 三月三十一日	一〇一年 一月一日
預付租金	\$ 3,569,896	\$ 3,565,310	\$ 3,863,477	\$ 3,851,568
預付薪資及獎金	3,209,626	345	3,206,467	311
其他	<u>2,142,419</u>	<u>1,974,286</u>	<u>1,811,864</u>	<u>1,583,740</u>
	<u>\$ 8,921,941</u>	<u>\$ 5,539,941</u>	<u>\$ 8,881,808</u>	<u>\$ 5,435,619</u>
流動				
預付薪資及獎金	\$ 3,209,626	\$ 345	\$ 3,206,467	\$ 311
預付租金	976,587	917,975	1,058,353	993,848
其他	<u>2,142,419</u>	<u>1,974,286</u>	<u>1,811,864</u>	<u>1,583,740</u>
	<u>\$ 6,328,632</u>	<u>\$ 2,892,606</u>	<u>\$ 6,076,684</u>	<u>\$ 2,577,899</u>
非流動				
預付租金	<u>\$ 2,593,309</u>	<u>\$ 2,647,335</u>	<u>\$ 2,805,124</u>	<u>\$ 2,857,720</u>

### 十四、其他金融資產－流動

	一〇二年 三月三十一日	一〇一年十二 月三十一日	一〇一年 三月三十一日	一〇一年 一月一日
原始到期日超過三個月之定期存款及可轉讓定存單	\$ 19,007,564	\$ 22,263,840	\$ 41,946,791	\$ 40,982,360
代行政院公營事業民營化基金墊付款	1,325,934	869,032	853,028	1,283,829
其他	<u>1,504,756</u>	<u>1,316,323</u>	<u>814,245</u>	<u>784,559</u>
	<u>\$ 21,838,254</u>	<u>\$ 24,449,195</u>	<u>\$ 43,614,064</u>	<u>\$ 43,050,748</u>

原始到期日超過三個月之定期存款及可轉讓定存單於資產負債表日之市場利率區間如下：

	一〇二年 三月三十一日	一〇一年十二 月三十一日	一〇一年 三月三十一日	一〇一年 一月一日
到期日超過三個月之 定期存款及可轉讓 定存單	0.25%~3.80%	0.25%~3.30%	0.25%~3.30%	0.25%~3.30%

#### 十五、以成本衡量之金融資產

	一〇二年 三月三十一日	一〇一年十 二月三十一日	一〇一年 三月三十一日	一〇一年 一月一日
未上市(櫃)普通股				
國內	\$2,321,430	\$2,327,994	\$2,470,534	\$2,470,485
國外	<u>139,867</u>	<u>139,867</u>	<u>104,545</u>	<u>104,545</u>
	<u>\$2,461,297</u>	<u>\$2,467,861</u>	<u>\$2,575,079</u>	<u>\$2,575,030</u>

上述未上市(櫃)股票依金融資產衡量種類應歸類為備供出售金融資產(參閱附註三七)，因其公允價值合理估計數之區間重大且無法合理評估各種估計之機率，致合併公司管理階層認為其公允價值無法可靠衡量。故合併公司所持有之上述未上市(櫃)股票投資，於資產負債表日係按成本減除減損損失衡量。

子公司中華投資於一〇二年一月一日至三月三十一日評估部分以成本衡量之金融資產投資價值確已減損，認列減損損失 6,564 仟元。

#### 十六、採用權益法之投資

	一〇二年 三月三十一日	一〇一年十 二月三十一日	一〇一年 三月三十一日	一〇一年 一月一日
投資關聯企業	\$1,819,605	\$1,998,983	\$2,456,573	\$2,305,328
投資聯合控制個體	<u>238,114</u>	<u>241,309</u>	<u>250,778</u>	<u>250,689</u>
	<u>\$2,057,719</u>	<u>\$2,240,292</u>	<u>\$2,707,351</u>	<u>\$2,556,017</u>

##### (一) 投資關聯企業

合併公司之關聯企業列示如下：

被投資公司名稱	一〇二年 三月三十一日	一〇一年 十二月三十一日	一〇一年 三月三十一日	一〇一年 一月一日
<u>非上市(櫃)公司</u>				
ST-2 Satellite Ventures Pte., Ltd.	\$ 579,349	\$ 541,672	\$ 490,707	\$ 462,161

(接次頁)

(承前頁)

被投資公司名稱	一〇二年 三月 三十一日	一〇一年 十二月 三十一日	一〇一年 三月 三十一日	一〇一年 一月一日
神準公司	\$ 442,670	\$ 403,154	\$ 362,689	\$ 337,886
資拓宏宇公司	275,649	277,592	259,520	257,371
Viettel-CHT Co., Ltd.	274,394	265,052	256,560	255,121
願境網訊公司	108,313	127,686	125,290	113,304
台灣碩網娛樂公司	88,321	31,152	34,644	34,545
勤歲國際科技公司	78,088	77,449	76,849	75,369
鴻達科技公司	23,516	21,741	21,136	20,970
廈門碩泰商務科技公司	8,171	8,634	10,793	698
點鑽整合行銷公司	3,449	20,902	108,533	109,783
台灣國際標準電子公司	( 62,315)	223,949	709,852	638,120
Panda Monium Company Ltd.	-	-	-	-
合計	<u>\$1,819,605</u>	<u>\$1,998,983</u>	<u>\$2,456,573</u>	<u>\$2,305,328</u>

合併公司於資產負債表日對關聯企業之所持股數百分比如下：

公司名稱	一〇二年 三月 三十一日	一〇一年 十二月 三十一日	一〇一年 三月 三十一日	一〇一年 一月一日
ST2 Satellite Ventures Pte., Ltd.	38%	38%	38%	38%
神準公司	40%	40%	41%	41%
資拓宏宇公司	33%	33%	33%	33%
Viettle-CHT Co., Ltd.	30%	30%	30%	30%
願境網訊公司	30%	30%	30%	30%
台灣碩網娛樂公司	30%	30%	30%	30%
勤歲國際科技公司	33%	33%	33%	33%
鴻達科技公司	45%	45%	45%	45%
廈門碩泰商務科技公 司	49%	49%	49%	49%
點鑽整合行銷公司	33%	33%	40%	40%
台灣國際標準電子公 司	40%	40%	40%	40%
Panda Monium Company Ltd.	43%	43%	43%	43%

有關合併公司之關聯企業彙整性財務資訊如下：

	一〇二年 三月三十一日	一〇一年十 二月三十一日	一〇一年 三月三十一日	一〇一年 一月一日
總資產	<u>\$19,775,795</u>	<u>\$20,013,969</u>	<u>\$21,610,380</u>	<u>\$20,020,401</u>
總負債	<u>\$14,142,726</u>	<u>\$13,952,740</u>	<u>\$14,657,051</u>	<u>\$13,425,684</u>



	一 月 一 日 至 三 月 三 十 一 日 一 〇 二 年	一 〇 一 年
本期營業收入	<u>\$ 3,093,722</u>	<u>\$ 2,690,879</u>
本期淨利	<u>\$ 188,495</u>	<u>\$ 386,068</u>
本期其他綜合損益	<u>\$ 26,875</u>	<u>(\$ 2,170)</u>
採用權益法認列之關聯企業 損益之份額	<u>\$ 102,901</u>	<u>\$ 172,209</u>

母公司於一〇二年三月以 60,000 仟元參與台灣碩網娛樂公司現金增資，增資後持股比例仍為 30%。

母公司於一〇〇年五月與統一超商股份有限公司及悠遊卡投資控股股份有限公司合資成立點鑽整合行銷股份有限公司，母公司投入資本 114,640 仟元，持股比例為 40%，並於一〇一年五月以 14,360 仟元參與現金增資，增資後持股比例由 40% 降低至 33%。點鑽整合行銷股份有限公司於一〇一年十二月辦理現金減資共計 193,490 仟元，母公司收回減資款 64,500 仟元。另該公司一〇二年三月減資彌補虧損金額計 130,787 仟元，同時辦理現金減資 49,158 仟元，母公司收回減資款計 16,387 仟元。該公司主要係從事電子資訊供應服務及一般廣告服務等業務。

子公司華壹香港公司於一〇一年二月以 11,552 仟元參與廈門碩泰商務科技公司現金增資，增資後持股比例仍為 49%。

台灣國際標準電子公司一〇二年三月三十一日之帳面金額為負值，係因消除其與合併公司間逆流交易所產生之未實現利益及該公司發放股利所致。

一〇二年及一〇一年一月一日至三月三十一日採用權益法認列之關聯企業損益及其他綜合損益之份額，係依據各關聯企業同期間經會計師核閱之財務報表認列。

(二) 投資聯合控制個體

合併公司之聯合控制個體列示如下：

被投資公司名稱	帳面金額				所有權權益及表決權百分比			
	一〇二年三月三十一日	一〇一年十二月三十一日	一〇一年三月三十一日	一〇一年一月一日	一〇二年三月三十一日	一〇一年十二月三十一日	一〇一年三月三十一日	一〇一年一月一日
非上市(櫃)公司 華達數位公司	\$238,114	\$241,309	\$250,778	\$250,689	50%	50%	50%	50%

母公司於一〇〇年九月以 250,000 仟元投資華達數位公司，持股比例為 50%，宏達國際電子股份有限公司持有該公司其餘 50% 之股權。一〇一年三月二日華達數位公司股東會改選董事後，母公司及宏達國際電子股份有限公司各取得該公司二分之一之董事席次，母公司及宏達國際電子股份有限公司對該公司皆未具有控制能力。該公司主要係從事資訊軟體服務等業務。

關於合併公司採用權益法認列之聯合控制個體權益之彙總性財務資訊如下：

	一〇二年三月三十一日	一〇一年十二月三十一日	一〇一年三月三十一日	一〇一年一月一日
流動資產	\$ 233,953	\$ 238,663	\$ 250,827	\$ 250,774
非流動資產	\$ 6,342	\$ 5,909	\$ 92	\$ -
流動負債	\$ 2,181	\$ 3,263	\$ 131	\$ 85
非流動負債	\$ -	\$ -	\$ 10	\$ -

	一〇二年一月一日至三月三十一日	一〇一年一月一日至三月三十一日
認列於損益		
— 收益	\$ 1,019	\$ 500
— 費用	(\$ 4,214)	(\$ 411)
認列於其他綜合損益	\$ -	\$ -
採用權益法之聯合控制個體損益之份額	(\$ 3,195)	\$ 89

一〇二年及一〇一年一月一日至三月三十一日採用權益法認列之聯合控制個體損益之份額，係按經會計師核閱之財務報告認列。

十七、不動產、廠房及設備

	一〇二年 三月三十一日	一〇一年 十二月三十一日	一〇一年 三月三十一日	一〇一年 一月一日
每一類別之帳面金額				
土地	\$ 102,196,615	\$ 102,196,615	\$ 102,116,106	\$ 102,122,004
土地改良物	468,249	480,686	510,374	504,626
房屋及建築	46,375,904	46,603,883	47,350,503	47,618,542
資訊設備	3,879,395	3,991,907	3,821,324	4,004,936
電信設備	119,909,623	121,423,512	122,216,162	124,184,221
運輸設備	2,079,314	2,045,280	1,361,063	1,272,401
什項設備	1,866,011	1,917,345	1,584,567	1,636,553
未完工程及預付設備款	<u>19,064,157</u>	<u>18,683,121</u>	<u>14,154,846</u>	<u>13,688,548</u>
	<u>\$ 295,839,268</u>	<u>\$ 297,342,349</u>	<u>\$ 293,114,945</u>	<u>\$ 295,031,831</u>

成本	土地	土地及改良物	房屋及建築	資訊設備	電信設備	運輸設備	什項設備	未完工程及 預付設備款	合計
一〇一年一月一日餘額	\$102,122,004	\$ 1,521,126	\$ 67,288,565	\$ 14,951,351	\$655,399,999	\$ 2,526,674	\$ 7,220,343	\$ 13,688,548	\$ 864,718,610
增添	-	-	-	9,727	11,862	44	40,737	5,777,170	5,839,540
處分	( 14,140)	-	( 22,209)	( 79,231)	( 1,393,389)	( 104,033)	( 89,883)	-	( 1,702,885)
淨兌換差額	-	-	-	1,091	( 2,481)	( 23)	( 3,395)	( 6,119)	( 10,927)
其他	8,242	19,898	26,155	145,115	4,899,451	162,011	49,245	( 5,304,753)	5,364
一〇一年三月三十一日餘額	<u>\$102,116,106</u>	<u>\$ 1,541,024</u>	<u>\$ 67,292,511</u>	<u>\$ 15,026,053</u>	<u>\$ 658,915,442</u>	<u>\$ 2,584,673</u>	<u>\$ 7,212,042</u>	<u>\$ 14,154,846</u>	<u>\$ 868,849,702</u>
一〇二年一月一日餘額	\$102,196,615	\$ 1,548,184	\$ 67,428,504	\$ 15,379,549	\$ 669,229,979	\$ 3,315,452	\$ 7,588,449	\$ 18,683,121	\$ 885,369,853
增添	-	-	437	19,142	8,187	607	51,194	6,037,831	6,117,398
處分	-	-	( 1,088)	( 93,510)	( 1,873,003)	( 65,575)	( 75,458)	-	( 2,108,634)
淨兌換差額	-	-	-	5,196	2,869	262	3,549	23,611	35,487
其他	-	1,303	84,799	197,356	5,193,041	163,538	157,142	( 5,680,406)	116,773
一〇二年三月三十一日餘額	<u>\$102,196,615</u>	<u>\$ 1,549,487</u>	<u>\$ 67,512,652</u>	<u>\$ 15,507,733</u>	<u>\$ 672,561,073</u>	<u>\$ 3,414,284</u>	<u>\$ 7,774,876</u>	<u>\$ 19,064,157</u>	<u>\$ 889,530,872</u>
累計折舊及減損									
一〇一年一月一日餘額	\$ -	( \$ 1,016,500)	( \$ 19,670,023)	( \$ 10,946,415)	( \$ 531,215,778)	( \$ 1,254,273)	( \$ 5,583,790)	\$ -	( \$ 569,686,779)
折舊費用	-	( 14,150)	( 308,940)	( 338,459)	( 6,870,457)	( 72,195)	( 122,771)	-	( 7,726,972)
處分	-	-	22,209	79,182	1,393,304	104,033	89,061	-	1,687,789
淨兌換差額	□	□	□	282	□	1,227	( 88)	□	1,427
其他	-	-	14,746	( 1,319)	( 7,576)	( 1,181)	( 14,892)	-	( 10,222)
一〇一年三月三十一日餘額	<u>\$ -</u>	<u>( \$ 1,030,650)</u>	<u>( \$ 19,942,008)</u>	<u>( \$ 11,206,729)</u>	<u>( \$ 536,609,280)</u>	<u>( \$ 1,273,610)</u>	<u>( \$ 5,632,480)</u>	<u>\$ -</u>	<u>( \$ 575,734,752)</u>
一〇二年一月一日餘額	\$ -	( \$ 1,067,498)	( \$ 20,824,621)	( \$ 11,387,642)	( \$ 547,806,467)	( \$ 1,270,172)	( \$ 5,671,104)	\$ -	( \$ 588,027,504)
折舊費用	-	( 13,740)	( 313,053)	( 332,183)	( 6,707,801)	( 127,897)	( 160,837)	-	( 7,655,511)
處分	-	-	1,088	93,109	1,870,944	65,575	73,710	-	2,104,426
認列減損損失	-	-	-	-	( 2,262)	-	-	-	( 2,262)
淨兌換差額	-	-	-	( 1,450)	( 1,539)	( 394)	( 1,074)	-	( 4,457)
其他	-	-	( 162)	( 172)	( 4,325)	( 2,082)	( 99,560)	-	( 106,301)
一〇二年三月三十一日餘額	<u>\$ -</u>	<u>( \$ 1,081,238)</u>	<u>( \$ 21,136,748)</u>	<u>( \$ 11,628,338)</u>	<u>( \$ 552,651,450)</u>	<u>( \$ 1,334,970)</u>	<u>( \$ 5,858,865)</u>	<u>\$ -</u>	<u>( \$ 593,691,609)</u>

合併公司一〇二年一月一日至三月三十一日評估部分電信設備確已減損，認列減損損失 2,262 仟元。

不動產、廠房及設備於一〇一年一月一日至三月三十一日由於並無減損跡象，故合併公司並未進行減損評估。

合併公司之不動產、廠房及設備係以直線基礎按下列耐用年數計提折舊：

土地改良物	2 至 30 年
房屋及建築	3 至 60 年
資訊設備	2 至 15 年
電信設備	2 至 20 年
運輸設備	3 至 10 年
什項設備	2 至 12 年

合併公司於轉換至 IFRSs 日對部分土地選擇以中華民國一般公認會計原則之重估價值作為該日之認定成本，其餘不動產、廠房及設備係依 IFRSs 採成本模式衡量。

十八、投資性不動產

帳 面 金 額	一〇二年 三月三十一日	一〇一年十 二月三十一日	一〇一年 三月三十一日	一〇一年 一月一日
投資性不動產	<u>\$7,784,753</u>	<u>\$7,788,898</u>	<u>\$9,055,986</u>	<u>\$9,060,081</u>

成 本	投資性不動產
一〇一年一月一日及三月三十一日餘額	<u>\$ 9,248,604</u>
一〇二年一月一日及三月三十一日餘額	<u>\$ 9,260,015</u>
<u>累計折舊及減損</u>	
一〇一年一月一日餘額	(\$ 188,523)
折舊費用	( <u>4,095</u> )
一〇一年三月三十一日餘額	<u>(\$ 192,618)</u>
一〇二年一月一日餘額	(\$ 1,471,117)
折舊費用	( <u>4,145</u> )
一〇二年三月三十一日餘額	<u>(\$ 1,475,262)</u>

合併公司之投資性不動產係以直線基礎按下列耐用年限計提折舊：

土地改良物	2 至 30 年
房屋及建築	3 至 60 年

合併公司之投資性不動產於一〇二年三月三十一日暨一〇一年十二月三十一日、三月三十一日及一月一日之公允價值分別為 15,510,857 仟元、15,510,857 仟元、15,058,328 仟元及 15,058,328 仟元，該公允價值係以非關係人之獨立不動產估價師事務所於該等日期進行之評價為基礎。該評價係採比較法、收益法或成本法。

合併公司之所有投資性不動產皆係自有權益。

十九、無形資產

	一〇二年 三月三十一日	一〇一年十 二月三十一日	一〇一年 三月三十一日	一〇一年 一月一日
<u>每一類別之帳面金額</u>				
特許權	\$4,304,501	\$4,491,653	\$5,053,109	\$5,240,262
電腦軟體	1,063,865	1,015,878	736,084	751,140
商譽	238,768	256,823	256,823	256,823
其他	92,293	93,641	104,052	106,142
	<u>\$5,699,427</u>	<u>\$5,857,995</u>	<u>\$6,150,068</u>	<u>\$6,354,367</u>
<u>成本</u>				
一〇一年一月一日餘額	\$ 10,179,000	\$ 1,732,720	\$ 256,823	\$ 139,005
單獨取得	-	67,403	-	225
報廢	-	( 4,527)	-	-
淨兌換差額	-	( 1,413)	-	( 1,468)
一〇一年三月三十一日餘額	<u>\$ 10,179,000</u>	<u>\$ 1,794,183</u>	<u>\$ 256,823</u>	<u>\$ 137,762</u>
一〇二年一月一日餘額	\$ 10,179,000	\$ 2,065,542	\$ 256,823	\$ 116,650
單獨取得	-	157,525	-	214
處分	-	( 687)	-	-
報廢	-	( 5,405)	-	-
淨兌換差額	-	( 1,869)	-	281
一〇二年三月三十一日餘額	<u>\$ 10,179,000</u>	<u>\$ 2,215,106</u>	<u>\$ 256,823</u>	<u>\$ 117,145</u>
<u>累計攤銷及減損</u>				
一〇一年一月一日餘額	(\$ 4,938,738)	(\$ 981,580)	\$ -	(\$ 32,863)
攤銷費用	( 187,153)	( 80,624)	-	( 814)
報廢	-	4,527	-	-
淨兌換差額	-	( 422)	-	( 33)
一〇一年三月三十一日餘額	<u>(\$ 5,125,891)</u>	<u>(\$ 1,058,099)</u>	<u>\$ -</u>	<u>(\$ 33,710)</u>
一〇二年一月一日餘額	(\$ 5,687,347)	(\$ 1,049,664)	\$ -	(\$ 23,009)
攤銷費用	( 187,152)	( 107,593)	-	( 1,843)
處分	-	687	-	-
報廢	-	5,405	-	-
認列減損損失	-	-	( 18,055)	-
淨兌換差額	-	( 76)	-	-
一〇二年三月三十一日餘額	<u>(\$ 5,874,499)</u>	<u>(\$ 1,151,241)</u>	<u>(\$ 18,055)</u>	<u>(\$ 24,852)</u>

特許權係電信事業主管機關核發之特許執照，並於母公司開始提供服務起平均攤銷，攤銷期限以特許執照有效期間屆滿或經濟年限較短者為準；電腦軟體，係按 2 至 20 年平均攤銷；其他無形資產，係按 10 至 20 年平均攤銷；商譽不予攤銷。

合併公司於一〇一年一月一日至三月三十一日未認列商譽之減損損失。合併公司於一〇二年一月一日至三月三十一日評估對子公司中華投資之商譽 18,055 仟元，因於子公司中華投資進行業務縮編及組織精簡後已不存在，因此予以認列減損損失。

## 二十、其他資產

	一〇二年 三月三十一日	一〇一年十 二月三十一日	一〇一年 三月三十一日	一〇一年 一月一日
維運備品	\$ 3,909,106	\$ 4,046,050	\$ 2,835,018	\$ 2,305,655
存出保證金	2,067,272	2,087,034	1,653,678	1,760,149
其他金融資產	1,000,000	1,000,000	1,000,000	1,000,000
其他	<u>2,008,428</u>	<u>1,938,040</u>	<u>1,905,132</u>	<u>1,832,197</u>
	<u>\$ 8,984,806</u>	<u>\$ 9,071,124</u>	<u>\$ 7,393,828</u>	<u>\$ 6,898,001</u>
<b>流 動</b>				
維運備品	\$ 3,909,106	\$ 4,046,050	\$ 2,835,018	\$ 2,305,655
其他	<u>427,236</u>	<u>428,545</u>	<u>704,687</u>	<u>734,181</u>
	<u>\$ 4,336,342</u>	<u>\$ 4,474,595</u>	<u>\$ 3,539,705</u>	<u>\$ 3,039,836</u>
<b>非 流 動</b>				
存出保證金	\$ 2,067,272	\$ 2,087,034	\$ 1,653,678	\$ 1,760,149
其他金融資產	1,000,000	1,000,000	1,000,000	1,000,000
其他	<u>1,581,192</u>	<u>1,509,495</u>	<u>1,200,445</u>	<u>1,098,016</u>
	<u>\$ 4,648,464</u>	<u>\$ 4,596,529</u>	<u>\$ 3,854,123</u>	<u>\$ 3,858,165</u>

其他金融資產－非流動係台北市政府共同管道基金，係依據行政院函示，為推動公共建設管道埋設工程所成立之基金，提撥予台北市政府。該基金用以墊付共同管道工程所需經費。若政府認定不再需要該基金，母公司得依原提供資金之比例收回基金解散時之餘存權益。

## 二一、短期借款

	一〇二年 三月三十一日	一〇一年十 二月三十一日	一〇一年 三月三十一日	一〇一年 一月一日
信用借款	<u>\$ 155,873</u>	<u>\$ 111,473</u>	<u>\$ 75,000</u>	<u>\$ 75,000</u>
銀行借款利率	1.40%-2.40%	1.25%-2.40%	1.24%-1.53%	1.25%-1.53%

## 二二、長期借款（含一年內到期）

	一〇二年 三月三十一日	一〇一年十 二月三十一日	一〇一年 三月三十一日	一〇一年 一月一日
擔保借款	\$ 1,750,000	\$ 2,050,000	\$ 1,650,000	\$ 1,651,419
信用借款	<u>-</u>	<u>8,372</u>	<u>83,723</u>	<u>108,840</u>
	1,750,000	2,058,372	1,733,723	1,760,259
減：列為一年內到 期部分	<u>-</u>	<u>8,372</u>	<u>683,723</u>	<u>701,887</u>
	<u>\$ 1,750,000</u>	<u>\$ 2,050,000</u>	<u>\$ 1,050,000</u>	<u>\$ 1,058,372</u>

合併公司之借款利率如下：

	一〇二年 三月三十一日	一〇一年十 二月三十一日	一〇一年 三月三十一日	一〇一年 一月一日
擔保借款	1.15%-2.10%	1.13%-2.10%	1.10%	1.10%-1.83%
信用借款	-	2.01%	2.01%	2.01%-2.04%

子公司光世代建設開發於九十九年九月與彰化銀行簽訂擔保借款合同，還款方式為每月付息，將於一〇三年十二月及一〇四年九月，分別償還新台幣 300,000 仟元及 1,350,000 仟元。另於一〇一年十二月與彰化銀行簽訂擔保借款合同，還款方式為一次清償新台幣 400,000 仟元，到期日為一〇六年十二月；惟公司已於一〇二年二月提前償還新台幣 300,000 仟元。

子公司是方電訊於九十八年一月與台灣銀行簽訂信用借款合同，還款方式為每月本息攤還，已於一〇二年一月全數償清。

子公司中華精測於九十八年二月與玉山銀行簽訂擔保借款合同，還款方式為每月本息攤還，已於一〇一年二月全數償清。

### 二三、應付票據及帳款

	一〇二年 三月三十一日	一〇一年十二 月三十一日	一〇一年 三月三十一日	一〇一年 一月一日
應付票據及帳款	<u>\$10,855,028</u>	<u>\$13,513,437</u>	<u>\$12,630,673</u>	<u>\$14,264,769</u>

應付票據及帳款主要係因營業而發生，交易條件係分別議定。

### 二四、其他應付款

	一〇二年 三月三十一日	一〇一年十二 月三十一日	一〇一年 三月三十一日	一〇一年 一月一日
應付薪資及獎金	\$ 6,713,814	\$ 9,838,182	\$ 7,489,431	\$10,505,866
應付特許費	2,630,752	2,164,220	2,742,409	2,246,265
應付員工紅利及董監 酬勞	2,177,509	1,784,767	2,728,615	2,343,593
應付購置設備款	1,520,630	1,884,038	1,755,372	1,870,486
應付代收款	1,302,046	1,326,777	1,361,600	1,200,618
應付工程款	1,295,347	2,379,833	1,247,230	1,834,254
應付機線維護費	1,030,601	988,240	965,267	898,016
其他	5,929,995	5,735,723	5,073,315	5,403,163
	<u>\$22,600,694</u>	<u>\$26,101,780</u>	<u>\$23,363,239</u>	<u>\$26,302,261</u>

## 二五、負債準備

	一〇二年 三月三十一日	一〇一年十 二月三十一日	一〇一年 三月三十一日	一〇一年 一月一日
保 固	\$ 267,811	\$ 21,245	\$ 188,056	\$ 148,050
員工福利	43,750	41,949	34,432	32,822
其 他	2,960	2,960	1,280	1,180
	<u>\$ 314,521</u>	<u>\$ 266,154</u>	<u>\$ 223,768</u>	<u>\$ 182,052</u>
流 動	\$ 245,050	\$ 221,245	\$ 188,056	\$ 148,050
非 流 動	69,471	44,909	35,712	34,002
	<u>\$ 314,521</u>	<u>\$ 266,154</u>	<u>\$ 223,768</u>	<u>\$ 182,052</u>

	保 固	員 工 福 利	其 他	合 計
一〇一年一月一日 餘額	\$ 148,050	\$ 32,822	\$ 1,180	\$ 182,052
本期新增	41,166	1,610	100	42,876
本期使用	( 1,160)	-	-	( 1,160)
一〇一年三月三十 一日餘額	<u>\$ 188,056</u>	<u>\$ 34,432</u>	<u>\$ 1,280</u>	<u>\$ 223,768</u>
一〇二年一月一日 餘額	\$ 221,245	\$ 41,949	\$ 2,960	\$ 266,154
本期新增	57,260	1,801	-	59,061
本期使用	( 10,205)	-	-	( 10,205)
本期迴轉未使用餘 額	( 489)	-	-	( 489)
一〇二年三月三十 一日餘額	<u>\$ 267,811</u>	<u>\$ 43,750</u>	<u>\$ 2,960</u>	<u>\$ 314,521</u>

(一) 售後服務之保固負債準備係依銷售合約約定，合併公司對於因該義務所導致未來經濟效益流出最佳估計數之現值。該估計係以售後服務歷史經驗為基礎。

(二) 員工福利負債準備係員工既得長期服務獎金及休假權利之估列。

## 二六、預收款項

預收款項主要係預收電信資費。

母公司對於已銷售之預付卡，為配合「電信商品（服務）禮券定型化契約應記載及不得記載事項」相關規定，與台灣銀行簽訂電信商品履約保證契約，並由該行依契約規範提供足額履約保證。截至民國



一〇二年三月三十一日止，母公司委由該行保證之預付卡餘額共計1,072,833 仟元。

## 二七、退職後福利計畫

### (一) 確定提撥計畫

於中華民國境內之合併公司均適用「勞工退休金條例」之退休金制度，係屬政府管理之確定提撥退休計畫，依員工每月薪資百分之六提撥退休金至勞工保險局之個人專戶。非於中華民國境內之合併公司，係依當地政府之退休福利計畫提撥退休金。

合併公司於一〇二年及一〇一年一月一日至三月三十一日依照確定提撥計畫中明定比例應提撥之金額已於合併綜合損益表認列費用總額分別為 83,837 仟元及 62,443 仟元。

### (二) 確定福利計畫

母公司業於九十四年八月十二日完成民營化計畫，並依序依據「公營事業移轉民營條例」規定之員工補償辦法，辦理員工年資結算給與、保留月退之一次退休金、離職給與金及專案照顧金等員工權益之補償程序，已提撥之退休基金於支付民營化時所需各項支出後，餘額應撥交行政院公營事業民營化基金，母公司已於九十五年八月七日將退休基金餘額全數撥交行政院公營事業民營化基金，依交通部函示，有關民營化後退休撫卹（慰）人員之月退休金、月撫卹（慰）金及各項補助，暫由母公司代為辦理相關經費之發放及核銷作業（帳列其他金融資產－流動項下）。

合併公司中之母公司、神腦國際、是方電訊、中華系統整合及春水堂科技娛樂所適用我國「勞動基準法」之退休金制度，係屬確定福利退休計畫。員工退休金之支付，係根據員工服務年資及退休時前六個月之平均薪資計算，合併公司之職工退休金係每月按薪資總額百分之十五範圍內提撥退休準備金，交由勞工退休準備金監督委員會管理，並以該委員會名義存入台灣銀行之專戶。

最近期計畫資產及確定福利義務現值之精算評價，係由我國精算學會會員於一〇一年十二月三十一日執行。確定福利義務現值及相關之當年度與前期服務成本，係採用預計單位福利法衡量。合併

公司係採用一〇一年十二月三十一日及一月一日精算決定之退休金成本率分別認列一〇二年及一〇一年一月一日至三月三十一日之退休金費用。

精算評價之主要假設列示如下：

	衡	量	日
	一〇一年		一〇一年一月一日
	十二月三十一日		一〇一年一月一日
折現率	1.60%		1.75%
計畫資產之預期報酬率	1.60%		1.50%
薪資預期增加率	1.00%-2.75%		1.00%-3.00%

一〇二年及一〇一年一月一日至三月三十一日相關退休金費用係列入下列各單行項目：

	一〇二年	一〇一年
	一月一日至三月三十一日	一月一日至三月三十一日
營業成本	<u>\$440,481</u>	<u>\$428,687</u>
推銷費用	\$213,775	\$218,745
管理費用	40,580	39,556
研究發展費用	<u>25,177</u>	<u>26,258</u>
營業費用	<u>\$279,532</u>	<u>\$284,559</u>

合併公司因確定福利計畫所產生之義務列入合併資產負債表之金額列示如下：

	一〇一年	一〇一年
	十二月三十一日	一月一日
已提撥確定福利義務之現值	\$ 22,100,285	\$ 18,697,051
計畫資產之公允價值	( 17,528,601)	( 15,750,859)
提撥短絀	4,571,684	2,946,192
未認列前期服務成本	<u>40,233</u>	<u>44,569</u>
	<u>\$ 4,611,917</u>	<u>\$ 2,990,761</u>
應計退休金負債	\$ 4,616,803	\$ 2,994,079
預付退休金(帳列其他非流動資產—其他)	( 4,886)	( 3,318)
	<u>\$ 4,611,917</u>	<u>\$ 2,990,761</u>

計畫資產之主要類別於資產負債表結束日公允價值之百分比列示如下：

	計畫資產公允價值(%)	
	一〇一年 十二月三十一日	一〇一年 一月一日
股票及受益憑證	38.09	40.75
固定收益類	36.61	35.25
現金	24.51	23.87
其他	0.79	0.13
	<u>100.00</u>	<u>100.00</u>

整體資產預期報酬率係根據歷史報酬趨勢以及精算師對於相關義務存續期間內，該資產所處市場之預測，並參考勞工退休基金監理會對勞工退休基金之運用情形，於考量最低收益不低於當地銀行二年定期存款利率之收益之影響所作之估計。

合併公司選擇以轉換至 IFRSs 日起每個會計期間推延決定之金額，揭露經驗調整之歷史資訊列示如下：

	一〇一年 十二月三十一日	一〇一年一月一日
確定福利義務現值	<u>(\$ 22,100,285)</u>	<u>(\$ 18,697,051)</u>
計畫資產公允價值	<u>\$ 17,528,601</u>	<u>\$ 15,750,859</u>
提撥短絀	<u>(\$ 4,571,684)</u>	<u>(\$ 2,946,192)</u>
計畫負債之經驗調整	<u>\$ 545,960</u>	<u>\$ -</u>
計畫資產之經驗調整	<u>(\$ 89,792)</u>	<u>\$ -</u>

合併公司預期於一〇二年三月三十一日以後一年內對確定福利計畫提撥金額為 2,666,420 仟元。

## 二八、權 益

### (一) 股 本

#### 1. 普通股

	一〇二年 三月三十一日	一〇一年十 二月三十一日	一〇一年 三月三十一日	一〇一年 一月一日
額定股數(仟股)	<u>12,000,000</u>	<u>12,000,000</u>	<u>12,000,000</u>	<u>12,000,000</u>
額定股本	<u>\$120,000,000</u>	<u>\$120,000,000</u>	<u>\$120,000,000</u>	<u>\$120,000,000</u>
已發行且已收足 股款之股數(仟 股)	<u>7,757,447</u>	<u>7,757,447</u>	<u>7,757,447</u>	<u>7,757,447</u>
已發行股本	\$ 77,574,465	\$ 77,574,465	\$ 77,574,465	\$ 77,574,465
發行溢價	<u>169,496,289</u>	<u>169,496,289</u>	<u>169,496,289</u>	<u>169,496,289</u>
	<u>\$247,070,754</u>	<u>\$247,070,754</u>	<u>\$247,070,754</u>	<u>\$247,070,754</u>

已發行之普通股每股面額為 10 元，每股享有一表決權及收取股利之權利。

#### 2. 發行海外存託憑證

交通部為配合政府國營事業民營化政策辦理海外釋股，於九十二年將其持有母公司部分之普通股 1,109,750 仟股參與發行美國存託憑證 110,975 仟單位，每單位代表十股普通股，該美國存託憑證已於九十二年七月十七日於美國紐約證券交易所掛牌買賣；交通部另於九十四年八月十日再度辦理海外釋股，將其持有母公司部分之普通股 1,350,682 仟股再度參與發行美國存託憑證 135,068 仟單位；交通部又於九十五年九月二十九日第三次辦理海外釋股，與台灣大哥大股份有限公司將其持有母公司部分之普通股分別計 505,389 仟股及 58,959 仟股，合計 564,348 仟股參與發行美國存託憑證 56,435 仟單位；總計海外釋股之普通股股票計 3,024,780 仟股，發行之美國存託憑證計 302,478 仟單位。截至一〇二年三月三十一日，尚流通在外之海外釋股普通股股票計 295,460 仟股（含盈餘分配及資本公積轉增資之股數），發行之美國存託憑證計 29,546 仟單位，佔母公司之發行股數約 3.81%。

上述美國存託憑證持有人享有與母公司普通股股東相同之權利義務，但其權利義務之行使，應依本國相關法令及存託契約約定事項辦理，美國存託憑證持有人應經由存託機構行使下列主要事項：

- (1) 股份之表決權。
- (2) 出售該存託憑證表彰之原有價證券。
- (3) 受配股利及認購新股。

## (二) 資本公積

一〇二年及一〇一年一月一日至三月三十一日各類資本公積餘額之調節如下：

	股票發行溢價	採用權益法 認列關聯企業 之資本公積 變動數	股份基礎 給付交易	受贈資產	因民營化 而產生	合計
一〇一年一月一日餘額	\$ 169,496,289	\$ -	\$ -	\$ 13,170	\$ 20,648,078	\$ 190,157,537
子公司員工認股權計畫	-	-	1,667	-	-	1,667
一〇一年三月三十一日餘額	<u>\$ 169,496,289</u>	<u>\$ -</u>	<u>\$ 1,667</u>	<u>\$ 13,170</u>	<u>\$ 20,648,078</u>	<u>\$ 190,159,204</u>
一〇二年一月一日餘額	\$ 169,496,289	\$ -	\$ 4,893	\$ 13,170	\$ 20,648,078	\$ 190,162,430
採用權益法認列關聯企業之資本公積變動數	-	1,810	-	-	-	1,810
子公司員工認股權計畫	-	-	2,877	-	-	2,877
一〇二年三月三十一日餘額	<u>\$ 169,496,289</u>	<u>\$ 1,810</u>	<u>\$ 7,770</u>	<u>\$ 13,170</u>	<u>\$ 20,648,078</u>	<u>\$ 190,167,117</u>

資本公積中屬超過票面金額發行股票之溢額及受領贈與之部分得用以彌補虧損，亦得於公司無虧損時，用以發放現金股利或撥充股本，惟撥充股本時每年以實收股本之一定比率為限。

因採用權益法之投資產生之資本公積，不得作為任何用途。

因民營化而產生之資本公積為首次採用 IFRSs 追溯調整之影響數，詳細說明請參閱附註四四。

## (三) 保留盈餘及股利政策

母公司章程規定，每一會計年度完納一切稅捐後，分派盈餘時，應先彌補以往年度虧損以及提撥百分之十為法定公積。但法定公積累積已達資本總額時，不在此限；並得依業務需要或規定提列或迴

轉特別公積，所餘款項於加計上一年度累積未分配盈餘後，至少提撥百分之五十按下列方式分派之：

1. 員工紅利百分之二至百分之五。
2. 董事、監察人酬勞不高於百分之〇·二。
3. 扣除第 1、2 款後之餘額為股東股利，其中現金股利不得低於股利總數百分之五十。但現金股利每股若低於〇·一元得改以股票股利發放。

母公司一〇二年及一〇一年三月三十一日應付員工紅利及董監酬勞之估列，係依據母公司章程及「中華電信股份有限公司員工紅利分派實施要點」之規定，並參酌過去經驗以及未來可能發放之金額為計算基礎。

年度終了後，董事會決議之發放金額有重大變動時，該變動調整原提列年度費用，於股東會決議日時，若金額仍有變動，則依會計估計變動處理，於股東會決議年度調整入帳。如股東會決議採股票發放員工紅利，股票紅利股數按決議分紅之金額除以股票公允價值決定。股票公允價值係以股東會決議日前一日之收盤價考量除權除息之影響。

母公司於分配一〇一年度以前之盈餘時，必須依(89)台財證(一)字第 100116 號函及金管證一字第 0950000507 號函令等相關規定，就其他股東權益減項淨額提列特別盈餘公積。嗣後股東權益減項金額如有減少，可就減少金額自特別盈餘公積轉回未分配盈餘。

法定盈餘公積應提撥至其餘額達公司實收股本總額時為止。法定盈餘公積得用以彌補虧損。公司無虧損時，法定盈餘公積超過實收股本總額 25% 之部分除得撥充股本外，尚得以現金分配。

分配未分配盈餘時，除屬非中華民國境內居住者之股東外，其餘股東可獲配按股利分配日之稅額扣抵比率計算之股東可扣抵稅額。

母公司董事會於一〇二年四月三十日擬議之一〇一年度盈餘分配案暨一〇一年六月二十二日股東常會決議之一〇〇年度盈餘分配案如下：

	盈 餘 分 配 案		每 股 股 利 ( 元 )	
	一〇一年度	一〇〇年度	一〇一年度	一〇〇年度
法定盈餘公積	\$ 3,990,397	\$ 4,706,838		
現金股利	35,913,099	42,361,864	\$ 4.63	\$ 5.46

另母公司於一〇二年四月三十日董事會同時通過擬議以資本公積發放現金，每股配發新台幣 0.72 元，共計配發 5,589,240 仟元。

母公司於一〇二年四月三十日及一〇一年六月二十二日之董事會及股東常會分別擬議及決議配發，一〇一年及一〇〇年度員工紅利及董監事酬勞如下：

	一〇一年度		一〇〇年度	
	現 金	紅 利	現 金	紅 利
員工紅利	\$ 1,533,082		\$ 2,040,090	
董監事酬勞		37,484		44,446

一〇二年四月三十日董事會擬議配發之員工紅利及董監事酬勞與一〇一年度財務報表認列之員工紅利及董監事酬勞間並無差異。

一〇一年六月二十二日股東會決議配發之員工紅利及董監事酬勞與一〇〇年度財務報表認列之員工分紅及董監事酬勞間並無差異。

一〇一年度之盈餘分配案、員工紅利及董監事酬勞係按母公司依據修訂前證券發行人財務報告編製準則及中華民國一般公認會計原則所編製之一〇一年度財務報表作為董事會擬議盈餘分配案之基礎，尚待預計於一〇二年六月二十五日召開之股東常會決議。

有關母公司董事會通過擬議及股東會決議之員工紅利及董監酬勞資訊，請至台灣證券交易所「公開資訊觀測站」查詢。

(四) 首次採用 IFRSs 應提列之特別盈餘公積

依金管會於一〇一年四月六日發布之金管證發字第 1010012865 號函令規定，首次採用 IFRSs 時，應就帳列股東權益項下之未實現重估增值及累積換算調整數（利益），因選擇適用國際財務報導準則第 1 號豁免項目而轉入保留盈餘部分，分別提列相同數額之特別盈餘公積；但轉換日因首次採用 IFRSs 產生之保留盈餘增加數不足提列時，得僅就因轉換採用 IFRSs 產生之保留盈餘增加數予以提列。嗣後因使用、處分或重分類相關資產時，得就原提列特別盈餘公積之比例予以迴轉分派盈餘。

因首次採用 IFRSs 對母公司保留盈餘造成減少，故未予提列特別盈餘公積。

(五) 其他權益項目

1. 國外營運機構財務報表換算之兌換差額

國外營運機構淨資產自其功能性貨幣換算為合併公司表達貨幣（即新台幣）所產生之相關兌換差額，係直接認列為其他綜合損益項下之國外營運機構財務報表換算之兌換差額。

2. 備供出售金融資產未實現損益

	一月一日至三月三十一日	
	一〇二年	一〇一年
期初餘額	\$ 257,991	\$ 67,674
備供出售金融資產未實現損益	( 86,170)	118,241
備供出售金融資產未實現損益相關所得稅	436	-
處分備供出售金融資產累計損益重分類至損益	-	( 7,035)
期末餘額	<u>\$ 172,257</u>	<u>\$ 178,880</u>

備供出售金融資產未實現損益係備供出售金融資產按公允價值衡量所產生之累計利益及損失，其認列於其他綜合損益，並減除當該等資產處分或減損而重分類至損益之金額。



(六) 非控制權益

	一月一日至三月三十一日 一〇二年	一月一日至三月三十一日 一〇一年
期初餘額	\$4,441,849	\$ 4,276,384
歸屬於非控制權益之份額		
本期淨利	412,994	388,019
國外營運機構財務報表所產生 之兌換差額	15,388	( 8,863)
備供出售金融資產未實現損益	( 2,350)	4,426
備供出售金融資產未實現損益 相關所得稅	54	-
採用權益法認列關聯企業之資 本公積變動數	4,692	-
非控制權益增減	<u>25,792</u>	<u>35,745</u>
期末餘額	<u>\$4,898,419</u>	<u>\$ 4,695,711</u>

二九、收 入

合併公司主要收入來源係各類電信業務，參閱附註四三。

三十、淨 利

(一) 其他收益及費損淨額

	一月一日至三月三十一日 一〇二年	一月一日至三月三十一日 一〇一年
處分及報廢不動產、廠房及設 備淨(損)益	(\$ 4,181)	\$ 4,755
不動產、廠房及設備減損損失	( <u>2,262</u> )	<u>-</u>
	<u>(\$ 6,443)</u>	<u>\$ 4,755</u>

(二) 其他收入

	一月一日至三月三十一日 一〇二年	一月一日至三月三十一日 一〇一年
股利收入	\$ 18,044	\$ 2,031
租金收入	11,113	8,707
其 他	<u>40,315</u>	<u>86,950</u>
	<u>\$ 69,472</u>	<u>\$ 97,688</u>

(三) 其他利益及損失

	一月一日至三月三十一日 一〇二年	一月一日至三月三十一日 一〇一年
淨外幣兌換淨(損)益	\$ 25,549	(\$ 5,748)
處分金融工具淨益	767	49,058
透過損益按公允價值衡量金融 融資產及負債之淨益	72	16,602
以成本衡量之金融資產減損 損失	( 6,564)	-
商譽減損損失	( 18,055)	-
其他	( 7,698)	( 18,223)
	<u>(\$ 5,929)</u>	<u>\$ 41,689</u>

(四) 財務成本

	一月一日至三月三十一日 一〇二年	一月一日至三月三十一日 一〇一年
銀行借款利息	\$ 6,187	\$ 5,401
其他利息費用	1,787	244
以攤銷後成本衡量之金融負 債之利息費用總額	<u>7,974</u>	<u>5,645</u>
指定為公允價值避險關係之 衍生工具損失	71,471	-
指定為公允價值避險關係調 整被避險項目之利益	( 71,153)	-
其他財務成本	318	-
	<u>\$ 8,292</u>	<u>\$ 5,645</u>

(五) 金融資產減損損失

	一月一日至三月三十一日 一〇二年	一月一日至三月三十一日 一〇一年
應收票據及帳款	<u>\$ 96,876</u>	<u>\$ 9,765</u>
其他應收款	<u>\$ 11,690</u>	<u>\$ 1,626</u>
以成本衡量之金融資產	<u>\$ 6,564</u>	<u>\$ -</u>

(六) 非金融資產減損損失

	一月一日至三月三十一日 一〇二年	一月一日至三月三十一日 一〇一年
存貨	<u>\$ 92,007</u>	<u>\$ 20,888</u>
商譽	<u>\$ 18,055</u>	<u>\$ -</u>
不動產、廠房及設備	<u>\$ 2,262</u>	<u>\$ -</u>

(七) 折舊及攤銷費用

	一 月 一 日 至 三 月 三 十 一 日 一 〇 二 年	一 〇 一 年
不動產、廠房及設備	\$ 7,655,511	\$ 7,726,972
投資性不動產	4,145	4,095
無形資產	<u>296,588</u>	<u>268,591</u>
折舊及攤銷費用合計	<u>\$ 7,956,244</u>	<u>\$ 7,999,658</u>
折舊費用依功能別彙總		
營業成本	\$ 7,139,039	\$ 7,261,435
營業費用	<u>520,617</u>	<u>469,632</u>
	<u>\$ 7,659,656</u>	<u>\$ 7,731,067</u>
攤銷費用依功能別彙總		
營業成本	\$ 242,316	\$ 211,489
營業費用	<u>54,272</u>	<u>57,102</u>
	<u>\$ 296,588</u>	<u>\$ 268,591</u>

(八) 員工福利費用

	一 月 一 日 至 三 月 三 十 一 日 一 〇 二 年	一 〇 一 年
退職後福利		
確定提撥計畫	\$ 83,837	\$ 62,443
確定福利計畫	<u>720,013</u>	<u>713,246</u>
	<u>803,850</u>	<u>775,689</u>
其他員工福利		
薪資費用	6,088,606	6,100,348
保險費用	589,659	519,276
其他	<u>3,411,175</u>	<u>3,283,172</u>
	<u>10,089,440</u>	<u>9,902,796</u>
員工福利費用合計	<u>\$ 10,893,290</u>	<u>\$ 10,678,485</u>
依功能別彙總		
營業成本	\$ 6,073,394	\$ 5,887,997
營業費用	<u>4,819,896</u>	<u>4,790,488</u>
	<u>\$ 10,893,290</u>	<u>\$ 10,678,485</u>

### 三一、所得稅

#### (一) 認列於損益之所得稅

所得稅費用之主要組成項目如下：

	一 一 〇 二 年	一 〇 一 年
當期所得稅		
當期產生者	\$ 1,945,649	\$ 1,946,775
以前年度之調整	-	( 730)
其他	<u>1,419</u>	<u>4,651</u>
	1,947,068	1,950,696
遞延所得稅		
當期產生者	( <u>2,344</u> )	<u>35,803</u>
認列於損益之所得稅費用	<u>\$ 1,944,724</u>	<u>\$ 1,986,499</u>

#### (二) 認列於其他綜合損益之所得稅

	一 一 〇 二 年	一 〇 一 年
遞延所得稅		
備供出售金融資產未實現損益	( <u>\$ 490</u> )	<u>\$ -</u>

#### (三) 兩稅合一相關資訊

##### 未分配盈餘

母公司截至一〇二年三月三十一日暨一〇一年十二月三十一日、三月三十一日及一月一日之累積未分配盈餘均為兩稅合一後所產生。

##### 股東可扣抵稅額

	一 〇 二 年 三 月 三 十 一 日	一 〇 一 年 十 二 月 三 十 一 日	一 〇 一 年 三 月 三 十 一 日	一 〇 一 年 一 月 一 日
股東可扣抵稅額帳 戶餘額	<u>\$ 4,553,286</u>	<u>\$ 4,459,457</u>	<u>\$ 4,831,010</u>	<u>\$ 4,899,036</u>

母公司一〇一及一〇〇年度盈餘分配適用之稅額扣抵比率分別為 19.33% (預計) 及 17.63%。

依所得稅法規定，母公司分配屬於八十七年度(含)以後之盈餘時，本國股東可按股利分配日之稅額扣抵比率計算可獲配之股東可扣抵稅額。由於實際分配予股東之可扣抵稅額，應以股利分配日

之股東可扣抵稅額帳戶餘額為準，因此母公司預計一〇一年度盈餘分配之稅額扣抵比率可能與將來實際分配予股東時所適用之稅額扣抵比率有所差異。

#### (四) 所得稅核定情形

母公司截至九十六年度止之所得稅申報案件，子公司神腦國際、中華精測、中華系統整合、春水堂科技娛樂、是方電訊、中華投資及光世代建設開發截至九十九年度止之所得稅申報案件，暨子公司中華國際黃頁、耀榮不動產、領航電信及中華碩銓截至一〇〇年度止之所得稅申報案件，業經稅捐稽徵機關核定。

### 三二、每股盈餘

用以計算每股盈餘之盈餘及普通股加權平均股數如下：

#### 本期淨利

	一 月 一 日 至 三 月 三 十 一 日 一 〇 二 年	一 月 一 日 至 三 月 三 十 一 日 一 〇 一 年
用以計算基本每股盈餘之淨利		
歸屬於母公司業主之淨利	\$ 9,201,106	\$ 9,597,269
具稀釋作用潛在普通股之影響：		
子公司員工認股權	( <u>1,326</u> )	( <u>2,254</u> )
用以計算稀釋每股盈餘之盈餘	<u>\$ 9,199,780</u>	<u>\$ 9,595,015</u>

#### 股 數

單位：仟股

	一 月 一 日 至 三 月 三 十 一 日 一 〇 二 年	一 月 一 日 至 三 月 三 十 一 日 一 〇 一 年
用以計算基本每股盈餘之普通 股加權平均股數	7,757,447	7,757,447
具稀釋作用潛在普通股之影響：		
員工分紅	<u>19,335</u>	<u>25,386</u>
用以計算稀釋每股盈餘之普通 股加權平均股數	<u>7,776,782</u>	<u>7,782,833</u>

若合併公司得選擇以股票或現金發放員工分紅，則計算稀釋每股盈餘時，假設員工分紅將採發放股票方式，並於該潛在普通股具有稀釋作用時計入加權平均流通在外股數，以計算稀釋每股盈餘。於次年度股東會決議員工分紅發放股數前計算稀釋每股盈餘時，亦繼續考量該等潛在普通股之稀釋作用。

### 三三、股份基礎給付協議

#### (一) 子公司神腦國際員工認股權計畫

申報生效日期	董事會決議日期	決議發行單位數	認購價格(元)
94.09.30	95.05.05	10,000	12.1 (原始價格\$16.9)
96.10.16	96.10.31	<u>6,181</u>	42.6 (原始價格\$44.2)
		<u>16,181</u>	

上述子公司神腦國際所發行之員工認股權每單位可認購子公司神腦國際普通股一股，認股價格係以發行日當日子公司神腦國際普通股收盤價格定之，若當日收盤價格低於面額時，則以普通股股票面額為認股價格。認股權憑證發行後，遇有子公司神腦國際普通股股份發生變動或發放現金股利時，認股價格得依員工認股權憑證發行及認股辦法規定之公式調整之。發行之認股權憑證之存續期間為六年，員工自被授與認股權憑證屆滿二年後，得依員工認股權憑證辦法分年行使認股權利。

子公司神腦國際對所有在轉換至 IFRSs 日前已給與並已既得之股份基礎給付交易，選擇豁免追溯適用國際財務報導準則第 2 號「股份基礎給付」之規定。

一〇二年及一〇一年一月一日至三月三十一日員工認股權證之相關資訊如下：

	一 月 一 日 至 三 月 三 十 一 日		一 〇 二 年 一 〇 一 年	
	單 位	加 權 平 均 行 使 價 格 ( 元 )	單 位	加 權 平 均 行 使 價 格 ( 元 )
員工認股權證				
期初流通在外	1,051	\$ 42.6	2,278	\$ 38.85
當期行使	( 483)	42.6	( 828)	33.57
當期失效	<u>-</u>	-	( 5)	12.10
期末流通在外	<u>568</u>	42.6	<u>1,445</u>	41.97
期末可行使之認股權證	<u>568</u>	42.6	<u>1,445</u>	41.97

截至一〇二年三月三十一日止，流通在外之員工認股權證相關資訊如下：

行使價格之範圍（元）	流通在外單位	加權平均剩餘合約期限（年）	流通在外加權平均行使價格（元）	可行使單位	可行使之認股權證加權平均行使價格（元）
\$42.6	568	0.67	\$ 42.6	568	\$ 42.6

截至一〇一年三月三十一日止，流通在外之員工認股權證相關資訊如下：

行使價格之範圍（元）	流通在外單位	加權平均剩餘合約期限（年）	流通在外加權平均行使價格（元）	可行使單位	可行使之認股權證加權平均行使價格（元）
\$12.1	30	0.08	\$ 12.1	30	\$ 12.1
42.6	1,415	1.67	42.6	1,415	42.6

上開認股選擇權計劃係採 Black-Scholes 選擇權評價模式估計給與日認股選擇權之公允價值，各該項因素之資訊及公允價值列示如下：

	96.10.31 給與之 認股選擇權	95.05.05 給與之 認股選擇權
股利率	1.49%	-
無風險利率	2.00%	1.75%
預期存續期間	4.375 年	4.375 年
預期價格波動率	39.82%	39.63%
當期給與之認股權證加權平均公允價值（元）	\$ 13.69	\$ 5.88

另子公司神腦國際董事會於一〇一年五月二日決議發行 10,000 仟單位員工認股權憑證，每單位得認購普通股一股，並於一〇一年五月二十八日向金融監督管理委員會申報生效。依子公司神腦國際本次申報之員工認股權憑證發行及認股辦法之規定，認股價格係以發行日當日子公司神腦國際普通股收盤價格定之，若當日收盤價格低於面額時，則以普通股股票面額為認股價格。認股權憑證發行後，遇有子公司神腦國際普通股股份發生變動時，認股價格得依員工認股權憑證發行及認股辦法規定之公式調整之。發行之認股權憑證之存續期間為六年，員工自被授與認股權憑證屆滿二年後，得依員工認股權憑證辦法分年行使認股權利。子公司神腦國際董事會已於一〇二年四月二十九日決議將上述之員工認股權憑證授予員工。

(二) 子公司中華精測員工認股權計畫

子公司中華精測經該公司董事會決議於九十七年十二月底給與員工認股權證 1,000 單位，每一單位可認購普通股 1,000 股，每股認購價格 12.6 元，給與對象為中華精測符合特定條件之員工。認股權證存續期間為五年，憑證持有人於自被授予員工認股權證屆滿二年之日起，可行使被給與之一定比例之認股權證。認股權證發行後，遇有中華精測普通股股份發生變動或發放現金股利時，認股權證行使價格依規定公式予以調整。

一〇二年及一〇一年一月一日至三月三十一日員工認股權證之相關資訊如下：

	一 月 一 日 至 三 月 三 十 一 日		一 〇 一 年 一 月 一 日 至 三 月 三 十 一 日	
	單 位	( 元 )	單 位	( 元 )
員工認股權證		加權平均 執行價格		加權平均 執行價格
期初流通在外	920	\$ 10.1	920	\$ 12.1
當期行使	( 810 )	10.1	-	12.1
期末流通在外	110	10.1	920	12.1
期末可行使之認股權證	110	10.1	552	12.1



截至一〇二年三月三十一日止，流通在外之員工認股權證相關資訊如下：

行使價格之 範圍（元）	流通在外 單 位	加權平均 剩餘合約 期限（年）	流通在外 加權平均 行使價格 （元）	可 行 使 單 位	可行使之 認 股 權 證 加權平均 行使價格 （元）
\$10.1	110	0.75	\$ 10.1	110	\$ 10.1

截至一〇一年三月三十一日止，流通在外之員工認股權證相關資訊如下：

行使價格之 範圍（元）	流通在外 單 位	加權平均 剩餘合約 期限（年）	流通在外 加權平均 行使價格 （元）	可 行 使 單 位	可行使之 認 股 權 證 加權平均 行使價格 （元）
\$12.1	920	1.75	\$ 12.1	552	\$ 10.1

上開認股選擇權計畫係採 Black-Scholes 選擇權評價模式估計給與日認股選擇權之公允價值，各該項因素之資訊及公允價值列示如下：

	97.12.31 給 予 之 認 股 選 擇 權 證
股 利 率	-
無風險利率	2.00%
預期存續期間	3.1 年
預期價格波動率	20%
當期給與之認股權證加權平均公允價值（元）	\$ 3.80

#### 三四、非現金交易

合併公司於一〇二年及一〇一年一月一日至三月三十一日進行下列非現金交易之投資活動：

	一 月 一 日 至 三 月 三 十 一 日 一 〇 二 年	一 〇 一 年
不動產、廠房及設備增加	\$ 6,117,398	\$ 5,839,540
其他應付款淨變動	<u>1,417,271</u>	<u>849,769</u>
	<u>\$ 7,534,669</u>	<u>\$ 6,689,309</u>

#### 三五、營業租賃協議

##### (一) 合併公司為承租人

營業租賃係承租房地及衛星等，租賃期間為一至十五年。於租賃期間終止時，合併公司對租賃資產並無優惠承購權。

截至一〇二年三月三十一日暨一〇一年十二月三十一日、三月三十一日及一月一日止，合併公司因營業租賃合約所支付之存出保證金分別為 130,627 仟元、117,972 仟元、93,609 仟元及 88,007 仟元。

認列為費用之租賃給付如下：

一 月 一 日 至 三 月 三 十 一 日 一 〇 二 年	一 〇 一 年
<u>\$ 940,560</u>	<u>\$ 894,804</u>

不可取消營業租賃之未來最低租賃給付總額如下：

	一 〇 二 年 三 月 三 十 一 日	一〇一年十二 月 三 十 一 日	一 〇 一 年 三 月 三 十 一 日	一 〇 一 年 一 月 一 日
一年內	\$ 2,432,530	\$ 2,636,157	\$ 2,115,366	\$ 2,203,237
超過一年但不超過 五年	4,780,365	5,037,249	4,967,943	4,958,529
超過五年	<u>221,088</u>	<u>235,892</u>	<u>392,511</u>	<u>256,066</u>
	<u>\$ 7,433,983</u>	<u>\$ 7,909,298</u>	<u>\$ 7,475,820</u>	<u>\$ 7,417,832</u>

##### (二) 本合併公司為出租人

營業租賃係合併公司出租投資性不動產暨不動產、廠房及設備，租賃期間為一至十年。承租人於租賃期間結束時對該不動產不具承購權。

截至一〇二年三月三十一日暨一〇一年十二月三十一日、三月三十一日及一月一日止，合併公司因營業租賃合約所收取之保證金分別為 58,407 仟元、53,568 仟元、45,080 仟元及 45,074 仟元。

不可取消營業租賃之未來最低租賃收取總額如下：

	一〇二年 三月三十一日	一〇一年十二 月三十一日	一〇一年 三月三十一日	一〇一年 一月一日
一年內	\$ 381,239	\$ 429,893	\$ 449,601	\$ 453,561
超過一年但未超過 五年	596,216	684,301	1,014,107	961,897
超過五年	<u>93,301</u>	<u>99,635</u>	<u>104,456</u>	<u>117,543</u>
	<u>\$1,070,756</u>	<u>\$1,213,829</u>	<u>\$1,568,164</u>	<u>\$1,533,001</u>

### 三六、資本風險管理

合併公司進行資本管理以確保合併公司內各企業能夠於繼續經營之前提下，藉由將債務及權益餘額最適化，以使股東報酬極大化。

合併公司資本結構係由合併公司之債務及歸屬於母公司業主之權益組成。

合併公司需配合相關主管機關之最低實收資本額要求，以符合法規規定。

合併公司主要管理階層得視需要重新檢視合併公司資本結構，其檢視內容包括考量各類資本之成本及相關風險。合併公司依據主要管理階層之建議，將藉由支付股利、發行新股、買回股份及發行新債或償付舊債等方式平衡其整體資本結構。

### 三七、金融工具

#### (一) 金融工具之種類

	一〇二年 三月三十一日	一〇一年十二 月三十一日	一〇一年 三月三十一日	一〇一年 一月一日
<u>金融資產</u>				
透過損益按公允價 值衡量				
持有供交易	\$ 923	\$ 2,994	\$ 18,705	\$ 6,094
指定為透過損 益按公允價 值衡量	-	-	46,318	39,656

(接次頁)

(承前頁)

	一〇二 年 三月三十一日	一〇一 年十二 月三十一日	一〇一 年 三月三十一日	一〇一 年 一月一日
持有至到期日金融 資產	\$ 15,082,702	\$ 16,046,290	\$ 15,091,155	\$ 14,696,192
放款及應收款(註1)	82,780,284	79,786,421	93,681,976	91,888,079
備供出售金融資產 (註2)	8,698,683	7,996,436	8,694,027	5,316,676
其他金融資產－非 流動	1,000,000	1,000,000	1,000,000	1,000,000
<u>金融負債</u>				
透過損益按公允價 值衡量				
持有供交易	84	1,959	803	3,987
指定為避險會計關 係之衍生工具	42,076	-	-	-
以攤銷後成本衡量 (註3)	27,003,338	30,999,443	27,951,304	30,340,977

註1：餘額係包含現金及約當現金、應收票據及帳款、應收關係人款項及其他金融資產－流動等以攤銷後成本衡量之放款及應收款。

註2：餘額係包含分類為備供出售之以成本衡量金融資產餘額。

註3：餘額係包含短期借款、應付票據及帳款、應付關係人款項、其他應付款及長期借款等以攤銷後成本衡量之金融負債。

## (二) 公允價值之資訊

### 1. 非按公允價值衡量之金融工具

除下表所列外，合併公司管理階層認為非按公允價值衡量之金融資產及金融負債之帳面金額趨近其公允價值或其公允價值無法可靠衡量：

金融資產	一〇二年三月三十一日		一〇一年十二月三十一日		一〇一年三月三十一日		一〇一年一月一日	
	帳面金額	公允價值	帳面金額	公允價值	帳面金額	公允價值	帳面金額	公允價值
持有至到期日金融資產	\$ 15,082,702	\$ 17,079,557	\$ 16,046,290	\$ 17,388,425	\$ 15,091,155	\$ 15,366,889	\$ 14,696,192	\$ 14,948,770
其他金融資產—非流動	1,000,000	1,689,271	1,000,000	1,687,473	1,000,000	1,712,779	1,000,000	1,712,009

## 2. 認列於合併資產負債表之公允價值衡量

下表提供了金融工具於原始認列後以公允價值衡量方式之分析，衡量方式係基於公允價值可觀察之程度分為第一至三級。

- (1) 第一級公允價值衡量係指以來自活絡市場相同資產或負債之公開報價（未經調整）。
- (2) 第二級公允價值衡量係指除第一級之公開報價外，以屬於該資產或負債直接（亦即價格）或間接（亦即由價格推導而得）可觀察之輸入值推導公允價值。
- (3) 第三級公允價值衡量係指評價技術係非以可觀察市場資料為基礎之資產或負債之輸入值（不可觀察之輸入值）推導公允價值。

### 一〇二年三月三十一日

	第一級	第二級	第三級	合計
透過損益按公允價值衡量之金融資產				
衍生工具	\$ -	\$ 923	\$ -	\$ 923
備供出售金融資產				
國內上市（櫃）及興櫃有價證券				
— 權益投資	\$ 3,177,863	\$ -	\$ -	\$ 3,177,863
— 債券投資	-	49,979	-	49,979
國外上市（櫃）有價證券				
— 權益投資	9,705	-	-	9,705
基金受益憑證	2,999,839	-	-	2,999,839
合計	\$ 6,187,407	\$ 49,979	\$ -	\$ 6,237,386
透過損益按公允價值衡量之金融負債				
衍生工具	\$ -	\$ 84	\$ -	\$ 84
避險之衍生金融負債				
衍生工具	\$ -	\$ 42,076	\$ -	\$ 42,076

一〇一年十二月三十一日

	第 一 級	第 二 級	第 三 級	合 計
透過損益按公允價值衡 量之金融資產				
衍生工具	\$ -	\$ 2,994	\$ -	\$ 2,994
備供出售金融資產				
國內上市(櫃)及興 櫃有價證券				
- 權益投資	\$ 3,278,315	\$ -	\$ -	\$ 3,278,315
- 債券投資	-	50,207	-	50,207
國外上市(櫃)有價 證券				
- 權益投資	9,661	-	-	9,661
基金受益憑證	2,190,392	-	-	2,190,392
合 計	\$ 5,478,368	\$ 50,207	\$ -	\$ 5,528,575
透過損益按公允價值衡 量之金融負債				
衍生工具	\$ -	\$ 1,959	\$ -	\$ 1,959

一〇一年三月三十一日

	第 一 級	第 二 級	第 三 級	合 計
透過損益按公允價值衡 量之金融資產				
衍生工具	\$ -	\$ 18,705	\$ -	\$ 18,705
可轉換公司債	-	46,318	-	46,318
合 計	\$ -	\$ 65,023	\$ -	\$ 65,023
備供出售金融資產				
國內上市(櫃)及興 櫃有價證券				
- 權益投資	\$ 3,624,788	\$ -	\$ -	\$ 3,624,788
- 債券投資	-	76,025	-	76,025
國外上市(櫃)有價 證券				
- 權益投資	11,595	-	-	11,595
基金受益憑證	2,406,540	-	-	2,406,540
合 計	\$ 6,042,923	\$ 76,025	\$ -	\$ 6,118,948
透過損益按公允價值衡 量之金融負債				
衍生工具	\$ -	\$ 803	\$ -	\$ 803

一〇一年一月一日

	第 一 級	第 二 級	第 三 級	合 計
透過損益按公允價值衡 量之金融資產				
衍生工具	\$ -	\$ 6,094	\$ -	\$ 6,094
可轉換公司債	-	39,656	-	39,656
合 計	<u>\$ -</u>	<u>\$ 45,750</u>	<u>\$ -</u>	<u>\$ 45,750</u>
備供出售金融資產				
國內上市(櫃)及興 櫃有價證券				
一 權益投資	\$ 528,236	\$ -	\$ -	\$ 528,236
一 債券投資	-	76,209	-	76,209
基金受益憑證	<u>2,137,201</u>	-	-	<u>2,137,201</u>
合 計	<u>\$ 2,665,437</u>	<u>\$ 76,209</u>	<u>\$ -</u>	<u>\$ 2,741,646</u>
透過損益按公允價值衡 量之金融負債				
衍生工具	<u>\$ -</u>	<u>\$ 3,987</u>	<u>\$ -</u>	<u>\$ 3,987</u>

一〇二年及一〇一年一月一日至三月三十一日無第一級與第二級公允價值衡量間移轉之情形。

### 3. 衡量公允價值所採用之評價技術及假設

金融資產及金融負債之公允價值係依下列方式決定：

- (1) 具標準條款與條件並於活絡市場交易之金融資產及金融負債，其公允價值係分別參照市場報價決定（包括上市（櫃）及興櫃之有價證券、公司債、基金受益憑證）。若無市場價格可供參考時，則採用評價方法估計。合併公司採用評價方法所使用之估計及假設，與市場參與者於金融工具訂價時用以作為估計及假設之資訊一致。
- (2) 衍生工具如有活絡市場公開報價時，則以此市場價格為公允價值。若無市場價格可供參考時，衍生工具係以金融機構報價系統所顯示之外匯換匯匯率，就個別換匯合約及遠期外匯合約到期日之遠期匯率分別計算個別合約之公允價值。合併公司採用評價方法所使用之估計及假設，與市場參與者於金融工具訂價時用以作為估計及假設之資訊一致。

(3) 其他金融資產－非流動係台北市政府共同管道基金，其公允價值係依母公司持有共同管道基金之權益份額計算。

### (三) 財務風險管理目的與政策

合併公司主要金融工具包括權益及債務投資、應收帳款、應付帳款及借款等。合併公司之財務管理部門係為各業務單位提供服務，統籌協調進入國內與國際金融市場操作，藉由依照風險程度與廣度分析暴險之內部風險報告監督及管理合併公司營運有關之財務風險。該等風險包括市場風險（包含匯率風險、利率風險及其他價格風險）、信用風險及流動性風險。

合併公司透過衍生金融工具規避暴險，以減輕該等風險之影響。衍生金融工具之運用受董事會通過之政策所規範，其目的為有效管理因營業或投資因匯率及利率等變動因素所產生之風險。內部人員持續地針對政策之遵循與暴險額度進行複核。合併公司並未以投機目的而進行金融工具（包括衍生金融工具）之交易。

母公司必須將重大風險事件及相關風險應變計畫及行動方案等資訊，及時且主動向審計委員會通報，並視需要依審計委員會之決議向董事會報告。

#### 1. 市場風險

合併公司之營運活動使合併公司承擔之主要財務風險為外幣匯率變動風險（參閱下述(1)）以及利率變動風險（參閱下述(2)）。合併公司以換匯及遠期外匯合約規避外幣資產及負債因匯率波動產生之風險。

合併公司有關金融工具市場風險之暴險及其對該等暴險之管理與衡量方式並無改變。



## (1) 匯率風險

合併公司於資產負債表日之外幣計價貨幣性資產與貨幣性負債帳面金額如下：

	一〇二年 三月三十一日	一〇一年十二 月三十一日	一〇一年 三月三十一日	一〇一年 一月一日
<u>資 產</u>				
美 元	\$ 4,402,040	\$ 4,345,970	\$ 5,987,125	\$ 4,924,164
港 幣	343,927	337,620	649,975	476,767
日 元	2,387	47,667	36,942	44,653
新 幣	14	126,478	109,386	825,570
人 民 幣	331,474	350,443	29,633	6,091
<u>負 債</u>				
美 元	3,743,306	3,607,930	4,893,190	3,505,152
港 幣	96,275	83,679	2,951	3,101
日 元	5,125	13,253	9,609	5,156
新 幣	1,632	20,695	134,088	83,426
歐 元	1,098,349	1,310,892	1,280,740	1,098,504
人 民 幣	4,256	58,143	72,678	74,661

合併公司於資產負債表日具匯率風險暴險之衍生工具帳面金額如下：

	一〇二年 三月三十一日	一〇一年十二 月三十一日	一〇一年 三月三十一日	一〇一年 一月一日
<u>資 產</u>				
美 元	\$ 923	\$ 2,994	\$ 18,705	\$ 6,094
<u>負 債</u>				
美 元	42,160	1,959	803	3,987

### 敏感度分析

合併公司主要受到美元、港幣、歐元等上表所列貨幣匯率波動之影響。

下表詳細說明當功能性貨幣對各攸關外幣之匯率增加及減少 5%時，合併公司之敏感度分析。5%係為合併公司內部向主要管理階層報告匯率風險時所使用之敏感度比率，亦代表管理階層對外幣匯率之合理可能變動範圍之評估。敏感度分析僅包括流通在外之外幣貨幣性項目、換匯合約及遠期外匯合約。下表之正數係表示當功能性貨幣相對於各相關貨幣貶值 5%時，將使稅前淨利增加之金額；當

功能性貨幣相對於各相關外幣升值 5% 時，其對稅前淨利或之影響將為同金額之負數。

	一月一日至三月三十一日	
	一〇二年	一〇一年
<u>損 益</u>		
貨幣性資產及負債(i)		
美 元	\$ 32,937	\$ 54,697
港 幣	12,383	32,351
日 元	( 137)	1,367
新 幣	( 81)	( 1,235)
歐 元	( 54,917)	( 64,037)
人 民 幣	16,361	7,848
衍生工具(ii)		
美 元	160,566	114,351

(i) 主要源自於合併公司於資產負債表日尚流通在外之外幣計價應收、應付款項。

(ii) 源自於換匯及遠期外匯合約。

## (2) 利率風險

合併公司於資產負債表日受利率暴險之金融資產及金融負債帳面金額如下：

	一〇二年三月三十一日	一〇一年十二月三十一日	一〇一年三月三十一日	一〇一年一月一日
具公允價值利率風險				
— 金融資產	\$49,288,164	\$47,127,489	\$66,297,993	\$62,467,987
— 金融負債	151,873	115,845	153,723	178,840
具現金流量利率風險				
— 金融資產	4,410,842	5,445,262	3,195,023	4,403,225
— 金融負債	1,754,000	2,054,000	1,655,000	1,656,419

## 敏感度分析

下列敏感度分析係依非衍生工具於資產負債表日之利率暴險而定。合併公司內部向主要管理階層報告利率時所使用之變動率為利率增加或減少 25 基點，此亦代表管理階層對利率之合理可能變動範圍之評估。

若利率增加／減少 25 基點，在所有其他變數維持不變之情況下，合併公司一〇二年一月一日至三月三十一日之稅前淨利將增加／減少 6,642 仟元，主要係因合併公司之變動利率金融資產及長短期借款之暴險；合併公司一〇二年一月一日至三月三十一日之稅前其他綜合損益將減少／增加 30 仟元，主要係因合併公司之備供出售固定利率工具公允價值之暴險。

若利率增加／減少 25 基點，在所有其他變數維持不變之情況下，合併公司一〇一年一月一日至三月三十一日之稅前淨利將增加／減少 3,850 仟元，主要係因合併公司之變動利率金融資產及長短期借款之暴險；合併公司一〇一年一月一日至三月三十一日之稅前其他綜合損益將減少／增加 151 仟元，主要係因合併公司之備供出售固定利率工具公允價值之暴險。

### (3) 其他價格風險

合併公司因上市（櫃）權益證券投資而產生權益價格暴險。該權益投資非持有供交易而係屬策略性投資。合併公司管理階層藉由持有不同風險投資組合以管理風險。此外，合併公司指派財務及投資等相關管理部門監督價格風險。

#### 敏感度分析

下列敏感度分析係依資產負債表日之權益價格暴險進行。

若權益價格上漲／下跌 5%，一〇二年一月一日至三月三十一日稅前其他綜合損益將因備供出售金融資產公允價值之變動增加／減少 306,321 仟元。

若權益價格上漲／下跌 5%，一〇一年一月一日至三月三十一日稅前其他綜合損益將因備供出售金融資產公允價值之變動增加／減少 292,503 仟元。

## 2. 信用風險

信用風險係指交易對方拖欠合約義務而造成合併公司財務損失之風險。截至資產負債表日，合併公司可能因交易對方未履行義務之最大信用風險暴險主要係來自於合併資產負債表所認列之金融資產帳面金額。

合併公司之客戶群廣大且相互無關聯，故信用風險之集中度有限。

## 3. 流動性風險

合併公司係透過管理及維持足夠部位之現金及約當現金以支應合併公司營運並減輕現金流量波動之影響。

### (1) 流動性及利率風險表

下表係合併公司已約定還款期間之非衍生金融負債剩餘合約到期分析，係依據合併公司最早可能被要求還款之日期，並以金融負債未折現現金流量編製。

一〇二年三月三十一日

非衍生金融負債	加權平均有效利率(%)	要求即付或短於一個月	一	至三個月	三個月至一年	一至五年	合計
			三個月	月	年	年	
無附息負債	-	\$33,984,637	\$ -	\$ 4,151	\$ -	\$ -	\$33,988,788
浮動利率工具	1.20%	-	-	-	4,000	1,750,000	1,754,000
固定利率工具	1.68%	-	100,000	51,873	-	-	151,873
		<u>\$33,984,637</u>	<u>\$ 100,000</u>	<u>\$ 60,024</u>	<u>\$ 1,750,000</u>	<u>\$ 1,750,000</u>	<u>\$35,894,661</u>

一〇一年十二月三十一日

非衍生金融負債	加權平均有效利率(%)	要求即付或短於一個月	一	至三個月	三個月至一年	一至五年	合計
			三個月	月	年	年	
無附息負債	-	\$40,444,663	\$ -	\$ 7,884	\$ -	\$ -	\$40,452,547
浮動利率工具	1.32%	4,000	-	-	-	2,050,000	2,054,000
固定利率工具	1.75%	48,372	-	67,473	-	-	115,845
		<u>\$40,497,035</u>	<u>\$ -</u>	<u>\$ 75,357</u>	<u>\$ 2,050,000</u>	<u>\$ 2,050,000</u>	<u>\$42,622,392</u>

一〇一年三月三十一日

非衍生金融負債	加權平均有效利率(%)	要求即付或短於一個月	一	至三個月	三個月至一年	一至五年	合計
			三個月	月	年	年	
無附息負債	-	\$36,357,205	\$ -	\$ 3,422	\$ -	\$ -	\$36,360,627
浮動利率工具	1.10%	-	-	-	605,000	1,050,000	1,655,000
固定利率工具	1.66%	-	-	153,723	-	-	153,723
		<u>\$36,357,205</u>	<u>\$ -</u>	<u>\$ 762,145</u>	<u>\$ 1,050,000</u>	<u>\$ 1,050,000</u>	<u>\$38,169,350</u>

一〇一年一月一日

非衍生金融負債	加權平均有 效利率(%)	要求即付或				合 計
		短 於 一 個 月	一 至 三 個 月	三 個 月 至 一 年	一 至 五 年	
無附息負債	-	\$41,352,592	\$ -	\$ 2,585	\$ -	\$41,355,177
浮動利率工具	1.10%	5,000	1,419	600,000	1,050,000	1,656,419
固定利率工具	1.72%	90,840	79,628	-	8,372	178,840
		<u>\$41,448,432</u>	<u>\$ 81,047</u>	<u>\$ 602,585</u>	<u>\$ 1,058,372</u>	<u>\$43,190,436</u>

下表係合併公司針對衍生金融工具所作之流動性分析，就採淨額交割之衍生工具，係以未折現之合約淨現金流入或流出為基礎編製；就採總額交割之衍生工具，係以未折現之總現金流入及流出為基礎編製。

一〇二年三月三十一日

總額交割 換匯合約		要求即付或				合 計
		短於一個月	一至三個月	三 個 月 至 一 年	一 至 五 年	
一流	入	\$1,398,638	\$1,275,151	\$ -	\$ -	\$2,673,789
一流	出	<u>1,432,661</u>	<u>1,283,204</u>	-	-	<u>2,715,865</u>
		<u>(\$ 34,023)</u>	<u>(\$ 8,053)</u>	<u>\$ -</u>	<u>\$ -</u>	<u>(\$ 42,076)</u>
遠期外匯合約						
一流	入	\$ 497,758	\$ -	\$ -	\$ -	\$ 497,758
一流	出	<u>496,919</u>	-	-	-	<u>496,919</u>
		<u>\$ 839</u>	<u>\$ -</u>	<u>\$ -</u>	<u>\$ -</u>	<u>\$ 839</u>

一〇一年十二月三十一日

總額交割 換匯合約		要求即付或				合 計
		短於一個月	一至三個月	三 個 月 至 一 年	一 至 五 年	
一流	入	\$ 726,370	\$1,194,098	\$ -	\$ -	\$1,920,468
一流	出	<u>727,214</u>	<u>1,192,487</u>	-	-	<u>1,919,701</u>
		<u>(\$ 844)</u>	<u>\$ 1,611</u>	<u>\$ -</u>	<u>\$ -</u>	<u>\$ 767</u>
遠期外匯合約						
一流	入	\$ 154,572	\$ -	\$ -	\$ -	\$ 154,572
一流	出	<u>154,304</u>	-	-	-	<u>154,304</u>
		<u>\$ 268</u>	<u>\$ -</u>	<u>\$ -</u>	<u>\$ -</u>	<u>\$ 268</u>

一〇一年三月三十一日

	要求即付或 短於一個月	一至三個月	三個月 至一年	一至五年	合計
<u>淨額交割</u>					
指數期貨合約	\$ 177	(\$ 208)	\$ -	\$ -	(\$ 31)
<u>總額交割</u>					
換匯合約					
一流 入	\$ 932,405	\$ 1,062,816	\$ -	\$ -	\$ 1,995,221
一流 出	914,958	1,062,106	-	-	1,977,064
	<u>\$ 17,447</u>	<u>\$ 710</u>	<u>\$ -</u>	<u>\$ -</u>	<u>\$ 18,157</u>
遠期外匯合約					
一流 入	\$ 309,960	\$ -	\$ -	\$ -	\$ 309,960
一流 出	310,184	-	-	-	310,184
	<u>(\$ 224)</u>	<u>\$ -</u>	<u>\$ -</u>	<u>\$ -</u>	<u>(\$ 224)</u>

一〇一年一月一日

	要求即付或 短於一個月	一至三個月	三個月 至一年	一至五年	合計
<u>淨額交割</u>					
指數期貨合約	\$ 277	(\$ 526)	\$ -	\$ -	(\$ 249)
<u>總額交割</u>					
換匯合約					
一流 入	\$ 940,676	\$ 937,438	\$ -	\$ -	\$ 1,878,114
一流 出	938,492	937,193	-	-	1,875,685
	<u>\$ 2,184</u>	<u>\$ 245</u>	<u>\$ -</u>	<u>\$ -</u>	<u>\$ 2,429</u>
遠期外匯合約					
一流 入	\$ 59,565	\$ -	\$ -	\$ -	\$ 59,565
一流 出	59,638	-	-	-	59,638
	<u>(\$ 73)</u>	<u>\$ -</u>	<u>\$ -</u>	<u>\$ -</u>	<u>(\$ 73)</u>

(2) 融資額度

	一〇二年三 月三十一日	一〇一年十 二月三十一日	一〇一年三 月三十一日	一〇一年 一月一日
無擔保銀行借 款額度				
— 已動用 金額	\$ 155,873	\$ 511,473	\$ 475,000	\$ 475,000
— 未動用 金額	<u>8,594,127</u>	<u>8,638,527</u>	<u>8,025,000</u>	<u>8,525,000</u>
	<u>\$8,750,000</u>	<u>\$9,150,000</u>	<u>\$8,500,000</u>	<u>\$9,000,000</u>
有擔保銀行借 款額度				
— 已動用 金額	\$ 1,750,000	\$ 2,050,000	\$ 1,650,000	\$ 1,651,419
— 未動用 金額	<u>600,000</u>	<u>600,000</u>	<u>-</u>	<u>-</u>
	<u>\$2,350,000</u>	<u>\$2,650,000</u>	<u>\$1,650,000</u>	<u>\$1,651,419</u>

### 三八、關係人交易

母公司為政府持有重大股份之公司，並以一般交易條件提供固定網路、行動通信、網際網路及加值通信暨其他通信服務予各級政府機關及其他國營事業機構，因此政府及其所屬相關事業單位為母公司大客戶之一。因母公司並未對上述交易予以彙總，故未揭露對政府及其相關組織之收入金額，惟其相關收入及成本均已入帳。

#### (一) 關係人之名稱及關係

<u>關 係 人 名 稱</u>	<u>與 合 併 公 司 之 關 係</u>
台灣國際標準電子股份有限公司	關聯企業
台灣碩網娛樂股份有限公司	關聯企業
願境網訊股份有限公司	關聯企業
勤崴國際科技股份有限公司	關聯企業
點鑽整合行銷股份有限公司	關聯企業
Viettel-CHT Co., Ltd.	關聯企業
華達數位科技股份有限公司	聯合控制個體
資拓宏宇國際股份有限公司	關聯企業
神準科技股份有限公司	關聯企業
鴻達科技股份有限公司	關聯企業
ST-2 Satellite Ventures Pte., Ltd.	關聯企業
財團法人中華電信基金會	受母公司中華電信捐贈金額達該基金會實收基金總額三分之一以上
財團法人神腦科技文教基金會	受子公司神腦國際捐贈金額達該基金會實收基金總額三分之一以上
碩銓科技股份有限公司	對子公司中華碩銓有重大影響力

(二) 合併公司間之交易、帳戶餘額、收益及費損交易於合併時全數予以銷除，故未揭露於本附註。合併公司與關係人間之交易條件，除無同類交易可循，其交易條件係由雙方協商決定外，其餘交易條件與非關係人並無重大差異。合併公司與其他關係人間之交易揭露如下：

1. 營業交易

	營 業 收 入		營 業 成 本 及 費 用	
	一月一日至三月三十一日		一月一日至三月三十一日	
	一〇二年	一〇一年	一〇二年	一〇一年
關聯企業	\$ 87,708	\$124,480	\$338,318	\$285,186
聯合控制個體	\$ 976	\$ 342	\$ 571	\$ -
其他關係人	\$ 1,329	\$ -	\$ 47,480	\$ 4,389

2. 非營業交易

	營 業 外 收 入	
	一月一日至三月三十一日	
	一〇二年	一〇一年
關聯企業	\$ 8,068	\$ 7,803

3. 資產負債表日之應收關係人款項餘額如下：

	一〇二年 三月三十一日	一〇一年十 二月三十一日	一〇一年 三月三十一日	一〇一年 一月一日
關聯企業	\$ 40,949	\$ 43,822	\$ 38,050	\$ 34,064
聯合控制個體	-	19	-	-
其他關係人	-	96	-	-
	\$ 40,949	\$ 43,937	\$ 38,050	\$ 34,064

4. 資產負債表日之應付關係人款項餘額如下：

	一〇二年 三月三十一日	一〇一年十 二月三十一日	一〇一年 三月三十一日	一〇一年 一月一日
關聯企業	\$ 527,608	\$ 832,957	\$ 362,330	\$ 783,688
其他關係人	5,458	4,373	4,385	4,459
	\$ 533,066	\$ 837,330	\$ 366,715	\$ 788,147

5. 資產負債表日之存入保證金屬關係人交易餘額如下：

	一〇二年 三月三十一日	一〇一年十 二月三十一日	一〇一年 三月三十一日	一〇一年 一月一日
關聯企業	\$ 2,942	\$ 2,695	\$ 1,670	\$ 2,005



6. 合併公司於一〇二年及一〇一年一月一日至三月三十一日向關係人購買不動產、廠房及設備之交易金額如下：

	一月一日至三月三十一日	
	一〇二年	一〇一年
關聯企業	<u>\$510,738</u>	<u>\$ 34,064</u>

母公司於九十九年三月十二日與新加坡 ST-2 Satellite Ventures Pte., Ltd. 簽署 ST-2 衛星轉頻器租賃契約，約定自 ST-2 衛星正式營運起十五年為租賃期間，契約總價款約 6,000,000 仟元 (SGD260,723 仟元)，其中預付租金 3,067,711 仟元，剩餘金額於 ST-2 衛星開始營運後按年支付。ST-2 衛星已於一〇〇年五月完成發射，並已於一〇〇年八月正式營運。一〇二年一月一日至三月三十一日預付租金轉列租金費用 51,128 仟元，加計一〇二年一月一日至三月三十一日按年計算之租金費用 53,465 仟元，合計租金費用 104,593 仟元。截至一〇二年三月三十一日止，母公司預付租金餘額 2,726,855 仟元 (帳列預付款項項下之預付租金—流動 204,514 仟元及預付款項項下之預付租金—非流動 2,522,341 仟元)。

### (三) 對主要管理階層之獎酬

一〇二及一〇一年一月一日至三月三十一日對董事及主要管理階層之薪酬總額如下：

	一月一日至三月三十一日	
	一〇二年	一〇一年
短期員工福利	\$ 77,300	\$ 74,029
退職後福利	<u>573</u>	<u>509</u>
	<u>\$ 77,873</u>	<u>\$ 74,538</u>

董事及主要管理階層之薪酬係由薪酬委員會依照個人績效及市場趨勢決定。

### 三九、質抵押之資產

下列資產業已提供作為合併公司長期借款及履約保證之擔保品：

	一〇一年			
	一〇二年 三月三十一日	十二月 三十一日	一〇一年 三月三十一日	一〇一年 一月一日
不動產、廠房及設備	\$2,690,544	\$2,693,863	\$2,720,059	\$2,736,212
營建用地	1,998,733	1,998,733	-	-
受限制資產(帳列其 他非流動資產— 其他)	10,000	10,000	8,672	9,033
	<u>\$4,699,277</u>	<u>\$4,702,596</u>	<u>\$2,728,731</u>	<u>\$2,745,245</u>

### 四十、重大或有負債及未認列之合約承諾

除其他附註另有說明者外，合併公司於資產負債表日有下列重大承諾及或有事項：

- (一) 一〇二年三月三十一日已簽約之購置電信線路及機械設備計約 24,301,293 仟元。
- (二) 一〇二年三月三十一日已開立尚未使用之信用狀借款計 150,000 仟元。
- (三) 一〇二年三月三十一日已簽約之電信帳單、信封及行銷贈品契約等計約 39,986 仟元。
- (四) 母公司配合台北市政府推動共同管道建設成立基金，經核定應籌撥 2,000,000 仟元，八十五年八月十五日已撥 1,000,000 仟元，帳列其他金融資產—非流動，餘額 1,000,000 仟元俟共同管道工程開工後週轉基金不足時，再視台北市政府通知撥款。

### 四一、外幣金融資產及負債之匯率資訊

合併公司具重大影響之外幣金融資產及負債資訊如下：

單位：各外幣／新台幣仟元

金 融 資 產	一〇二年三月三十一日		一〇一年三月三十一日	
	外幣匯率	新台幣	外幣匯率	新台幣
貨幣性項目				
現金				
美元	\$ 17,081	29.83	\$ 21,595	29.51
港幣	51,787	3.84	112,157	3.80
		\$ 509,440		\$ 637,283
		199,019		426,197

(接次頁)



#### 四二、附註揭露事項

(一) 重大交易事項及(二)轉投資事業相關資訊：

1. 資金貸與他人：無。
2. 為他人背書保證：附表一。
3. 期末持有有價證券情形：附表二。
4. 累積買進或賣出同一有價證券之金額達新台幣一億元或實收資本額百分之二十以上：附表三。
5. 取得不動產之金額達新台幣一億元或實收資本額百分之二十以上：無。
6. 處分不動產之金額達新台幣一億元或實收資本額百分之二十以上：無。
7. 與關係人進、銷貨之金額達新台幣一億元或實收資本額百分之二十以上：附表四。
8. 應收關係人款項達新台幣一億元或實收資本額百分之二十以上：附表五。
9. 轉投資事業相關資訊：附表六。
10. 從事衍生工具交易：請參閱附註七、十及三七。

(三) 大陸投資資訊：附表七。

(四) 母子公司間及各子公司間業務關係及重要交易往來情形及金額：附表八。

#### 四三、部門資訊

合併公司分為五個應報導部門，各部門提供不同之產品或勞務。各類部門資訊會定期提供予母公司董事會及總執行長，用以分配資源及評量部門績效。合併公司之應報導部門如下：

1. 國內固定通信部門：提供市內網路、長途網路及寬頻接取等相關服務。
2. 行動通信部門：提供行動通信及手機銷售等相關服務。
3. 網際網路部門：提供 Hinet 上網等相關服務。
4. 國際固定通信部門：提供國際網路等相關服務。

5. 其他部門：未報導之其他經營活動及營運部門。其收入主要係提供非電信業務之服務所產生。

#### 部門收入與營運結果

合併公司繼續營業單位之收入與營運結果依應報導部門分析如下：

單位：新台幣仟元

	國內固定通信	行動通信	網際網路	國際固定通信	其他	總計
<u>一〇二年一月一日至三月三十一日</u>						
收入						
來自外部客戶收入	\$ 18,052,397	\$ 27,897,583	\$ 6,017,476	\$ 3,816,889	\$ 832,648	\$ 56,616,993
部門間收入	<u>4,681,420</u>	<u>1,443,772</u>	<u>862,396</u>	<u>415,446</u>	<u>188,590</u>	<u>7,591,624</u>
部門收入	<u>\$ 22,733,817</u>	<u>\$ 29,341,355</u>	<u>\$ 6,879,872</u>	<u>\$ 4,232,335</u>	<u>\$ 1,021,238</u>	<u>64,208,617</u>
內部沖銷						( <u>7,591,624</u> )
合併收入						<u>\$ 56,616,993</u>
部門稅前淨利	<u>\$ 4,768,360</u>	<u>\$ 4,849,741</u>	<u>\$ 2,163,481</u>	<u>\$ 340,228</u>	( <u>\$ 562,986</u> )	<u>\$ 11,558,824</u>
<u>一〇一年一月一日至三月三十一日</u>						
收入						
來自外部客戶收入	\$ 19,174,026	\$ 25,581,549	\$ 6,186,945	\$ 3,643,905	\$ 897,441	\$ 55,483,866
部門間收入	<u>4,096,960</u>	<u>1,661,560</u>	<u>670,616</u>	<u>523,129</u>	<u>284,875</u>	<u>7,237,140</u>
部門收入	<u>\$ 23,270,986</u>	<u>\$ 27,243,109</u>	<u>\$ 6,857,561</u>	<u>\$ 4,167,034</u>	<u>\$ 1,182,316</u>	<u>62,721,006</u>
內部沖銷						( <u>7,237,140</u> )
合併收入						<u>\$ 55,483,866</u>
部門稅前淨利	<u>\$ 4,657,302</u>	<u>\$ 5,178,956</u>	<u>\$ 2,238,894</u>	<u>\$ 113,195</u>	( <u>\$ 216,560</u> )	<u>\$ 11,971,787</u>

#### 四四、首次採用國際財務報導準則

##### (一) IFRSs 資訊之編製基礎

合併公司一〇二年第一季之合併財務報告係為首份 IFRSs 期中財務報告，其編製基礎除遵循附註三說明之重大會計政策外，合併公司亦遵循國際財務報導準則第 1 號「首次採用國際財務報導準則」之規定。

(二) 國際財務報導準則第 1 號「首次採用國際財務報導準則」係說明當企業首次採用 IFRSs 作為編製合併財務報表之基礎時應遵循之程序。依據該準則，合併公司應建立 IFRSs 下之會計政策，且追溯適用該等會計政策以決定轉換至 IFRSs 日（一〇一年一月一日）之初始資產負債表，該準則對追溯適用之原則提供若干豁免選項。合併公司採用之主要豁免選項說明如下：

##### 1. 企業合併

對於一〇〇年十二月三十一日以前發生之企業合併，選擇豁免追溯適用國際財務報導準則第 3 號「企業合併」之規定。

## 2. 股份基礎給付

對於一〇〇年十二月三十一日以前給與並已既得之股份基礎給付交易，選擇豁免追溯適用國際財務報導準則第 2 號「股份基礎給付」之規定。

## 3. 認定成本

合併公司於轉換至 IFRSs 日對部分土地選擇以中華民國一般公認會計原則之重估價值作為該日之認定成本，其餘不動產、廠房及設備、投資性不動產以及無形資產係依 IFRSs 採成本模式衡量，並追溯適用相關規定。

## 4. 員工福利

員工福利計畫有關之所有未認列累積精算損益於一〇一年一月一日一次認列於保留盈餘。

上述豁免選項對合併公司之影響已併入以下(四)「轉換至國際財務報導準則之重大調節說明」中說明。

### (三) 轉換至 IFRSs 之影響

轉換至 IFRSs 後，對合併公司之合併資產負債表暨合併綜合損益表之影響如下：

#### 1. 一〇一年一月一日合併資產負債表項目之調節

單位：仟元							
我國一般公認會計原則	轉換至國際財務報導準則之影響		國際財務報導準則				
項目	金額	認列及衡量差異	表達差異	金額	項目	說明	
流動資產	\$106,538,985	(\$ 349,790)	(\$ 115,464)	\$106,073,731	流動資產		4,913
採權益法之長期股權投資	2,563,636	( 7,619)	-	2,556,017	採用權益法之投資		10
以成本衡量之金融資產	2,760,225	-	( 185,195)	2,575,030	以成本衡量之金融資產		13
備供出售金融資產	57,739	-	185,195	242,934	備供出售金融資產		13
持有至到期金融資產	13,494,891	-	-	13,494,891	持有至到期日金融資產		
其他金融資產	1,000,000	-	( 1,000,000)	-			13
固定資產	302,612,014	-	( 7,580,183)	295,031,831	不動產、廠房及設備		1,213
		-	9,060,081	9,060,081	投資性不動產		1,2
無形資產	6,330,253	11,639	12,475	6,354,367	無形資產		13
其他資產	7,562,539	581,747	( 356,827)	7,787,459	其他非流動資產		1,2,4,5,6,13
資產總計	<u>\$442,920,282</u>	<u>\$ 235,977</u>	<u>\$ 20,082</u>	<u>\$443,176,341</u>	資產總計		
流動負債	\$ 59,280,808	\$ 567,407	\$ -	\$ 59,848,215	流動負債		7,8,9
非流動負債	10,501,840	2,859,555	115,068	13,476,463	非流動負債		4,6,7,8
土地增值稅準備	94,986	-	( 94,986)	-			4
負債總計	<u>69,877,634</u>	<u>3,426,962</u>	<u>20,082</u>	<u>73,324,678</u>	負債總計		

(接次頁)

(承前頁)

我國一般公認會計原則 項目	金額	轉換至國際財務報導準則之影響		國際財務報導準則 金額	項目	說明
		認列及衡量差異	表達差異			
普通股股本	\$ 77,574,465	\$ -	\$ -	\$ 77,574,465	普通股股本	
資本公積	169,536,289	20,621,248	-	190,157,537	資本公積	6,12
保留盈餘	115,866,869	( 18,052,348 )	-	97,814,521	保留盈餘	3,5,6,7,8, 9,10,11,12
股東權益其他項目	5,753,403	( 5,724,647 )	-	28,756	其他權益	3,6,10
母公司股東權益	368,731,026	( 3,155,747 )	-	365,575,279	母公司業主之權益	
總計					益總計	
少數股權	4,311,622	( 35,238 )	-	4,276,384	非控制權益	5,6,10,11
股東權益總計	373,042,648	( 3,190,985 )	-	369,851,663	權益總計	
負債與股東權益總計	\$442,920,282	\$ 235,977	\$ 20,082	\$443,176,341	負債與權益總計	

## 2. 一〇一年三月三十一日合併資產負債表項目之調節

單位：仟元

我國一般公認會計原則 項目	金額	轉換至國際財務報導準則之影響		國際財務報導準則 金額	項目	說明
		認列及衡量差異	表達差異			
流動資產	\$112,051,611	(\$ 405,476)	(\$ 110,998)	\$111,535,137	流動資產	4,9,13
採權益法之長期股權投資	2,716,972	( 9,621 )	-	2,707,351	採用權益法之投資	10,12
以成本衡量之金融資產	2,758,779	-	( 183,700 )	2,575,079	以成本衡量之金融資產	13
備供出售金融資產	3,211,161	-	183,700	3,394,861	備供出售金融資產	13
持有至到期日金融資產	14,590,889	-	-	14,590,889	持有至到期日金融資產	
其他金融資產	1,000,000	-	( 1,000,000 )	-	其他金融資產	13
固定資產	300,698,722	-	( 7,583,777 )	293,114,945	不動產、廠房及設備	1,2,13
無形資產	6,128,271	11,639	10,158	6,150,068	投資性不動產	1,2
其他資產	7,496,996	549,401	( 361,106 )	7,685,291	其他非流動資產	1,2,4,5,6, 13
資產總計	\$450,653,401	\$ 145,943	\$ 10,263	\$450,809,607	資產總計	
流動負債	\$ 57,098,131	\$ 495,064	\$ -	\$ 57,593,195	流動負債	7,8,9
非流動負債	10,429,575	2,735,141	105,249	13,269,965	非流動負債	4,5,6,7,8
土地增值稅準備	94,986	-	( 94,986 )	-	土地增值稅準備	4
負債總計	67,622,692	3,230,205	10,263	70,863,160	負債總計	
普通股股本	77,574,465	-	-	77,574,465	普通股股本	
資本公積	169,538,331	20,620,873	-	190,159,204	資本公積	6,12
保留盈餘	125,356,372	( 17,944,582 )	-	107,411,790	保留盈餘	3,5,6,7,8, 9,10,11,12
股東權益其他項目	5,829,807	( 5,724,530 )	-	105,277	其他權益	3,6,10
母公司股東權益	378,298,975	( 3,048,239 )	-	375,250,736	母公司業主之權益	
總計					益總計	
少數股權	4,731,734	( 36,023 )	-	4,695,711	非控制權益	5,6,10,11
股東權益總計	383,030,709	( 3,084,262 )	-	379,946,447	權益總計	
負債及股東權益總計	\$450,653,401	\$ 145,943	\$ 10,263	\$450,809,607	負債及權益總計	

## 3. 一〇一年十二月三十一日合併資產負債表項目之調節

單位：仟元

我國一般公認會計原則 項目	金額	轉換至國際財務報導準則之影響		國際財務報導準則 金額	項目	說明
		認列及衡量差異	表達差異			
流動資產	\$100,995,487	\$ -	(\$ 142,364)	\$100,853,123	流動資產	4,9,13
採權益法之長期股權投資	2,249,955	( 9,663 )	-	2,240,292	採用權益法之投資	10,12
以成本衡量之金融資產	2,550,211	-	( 82,350 )	2,467,861	以成本衡量之金融資產	13
備供出售金融資產	3,195,965	-	82,350	3,278,315	備供出售金融資產	13

(接次頁)

(承前頁)

我國一般公認會計原則 項目	金額	轉換至國際財務報導準則之影響		國際財務報導準則 金額	國際財務報導準則 項目	說明
		認列及衡量差異	表達差異			
持有至到期金融資產	\$ 11,796,144	\$ -	\$ -	\$ 11,796,144	持有至到期日金融資產	
其他金融資產	1,000,000	-	( 1,000,000)	-		13
固定資產	303,650,145	-	( 6,307,796)	297,342,349	不動產、廠房及設備	1,2,13
			7,788,898	7,788,898	投資性不動產	1,2
無形資產	5,812,709	11,639	33,647	5,857,995	無形資產	13
其他資產	8,196,205	732,491	( 364,954)	8,563,742	其他非流動資產	1,2,4,5,6,13
資產總計	<u>\$439,446,821</u>	<u>\$ 734,467</u>	<u>\$ 7,431</u>	<u>\$440,188,719</u>	資產總計	
流動負債	\$ 56,783,972	\$ 64,503	\$ -	\$ 56,848,475	流動負債	7,8,9
非流動負債	12,657,649	3,251,642	102,417	16,011,708	非流動負債	4,5,6,7,8
土地增值稅準備	94,986	-	( 94,986)	-		4
負債總計	<u>69,536,607</u>	<u>3,316,145</u>	<u>7,431</u>	<u>72,860,183</u>	負債總計	
普通股股本	77,574,465	-	-	77,574,465	普通股股本	
資本公積	169,544,058	20,618,372	-	190,162,430	資本公積	6,11,12
保留盈餘	113,408,979	( 18,420,248)	-	94,988,731	保留盈餘	3,5,6,7,8,9,10,11,12
股東權益其他項目	4,914,892	( 4,753,831)	-	161,061	其他權益	3,5,6,10
母公司股東權益總計	365,442,394	( 2,555,707)	-	362,886,687	母公司業主之權益總計	
少數股權	4,467,820	( 25,971)	-	4,441,849	非控制權益	5,6,10,11
股東權益總計	<u>369,910,214</u>	<u>( 2,581,678)</u>	<u>-</u>	<u>367,328,536</u>	權益總計	
負債及股東權益總計	<u>\$439,446,821</u>	<u>\$ 734,467</u>	<u>\$ 7,431</u>	<u>\$440,188,719</u>	負債及權益總計	

#### 4. 一〇一年一月一日至三月三十一日合併綜合損益表項目之調節

單位：仟元

我國一般公認會計原則 項目	金額	轉換至國際財務報導準則之影響		國際財務報導準則 金額	國際財務報導準則 項目	說明
		認列及衡量差異	表達差異			
營業收入淨額	\$ 55,418,294	\$ 65,572	\$ -	\$ 55,483,866	營業收入	7,8,9
營業成本	( 36,622,429)	41,778	( 273)	( 36,580,924)	營業成本	7,9,14
營業毛利	18,795,865	107,350	( 273)	18,902,942	營業毛利	
營業費用	( 7,464,950)	33,308	273	( 7,431,369)	營業費用	6,7,9,14
	-	-	4,755	4,755	其他收益及費損淨額	14
營業利益	11,330,915	140,658	4,755	11,476,328	營業利益	
營業外收益及費損	501,958	( 1,744)	( 4,755)	495,459	營業外收入及支出	3,10
稅前利益	11,832,873	138,914	-	11,971,787	稅前淨利	
所得稅費用	( 1,954,566)	( 31,933)	-	( 1,986,499)	所得稅費用	5,14
合併總純益	<u>\$ 9,878,307</u>	<u>\$ 106,981</u>	<u>\$ -</u>	<u>9,985,288</u>	本期淨利	
				( 37,080)	國外營運機構財務報 表換算之兌換差額	
				115,632	備供出售金融資產未 實現評價損益	
				( 6,468)	採用權益法認列之關 聯企業及聯合控制 個體其他綜合損益 之份額	
				72,084	其他綜合損益淨額	
				<u>\$ 10,057,372</u>	本期綜合損益總額	



## 5. 一〇一年度合併綜合損益表項目之調節

單位：仟元

我國一般公認會計原則	轉換至國際財務報導準則之影響		國際財務報導準則		說明
項目	金額	認列及衡量差異	表達差異	金額	項目
營業收入淨額	\$ 220,130,888	\$ 1,288,941	\$ -	\$ 221,419,829	營業收入
營業成本	( 141,177,220 )	( 334,456 )	( 1,132 )	( 141,512,808 )	營業成本
營業毛利	78,953,668	954,485	( 1,132 )	79,907,021	營業毛利
營業費用	( 30,040,263 )	39,568	35,195	( 29,965,500 )	營業費用
	-	-	( 1,506,660 )	( 1,506,660 )	其他收益及費損淨額
營業利益	48,913,405	994,053	( 1,472,597 )	48,434,861	營業利益
營業外收益及費損	( 17,242 )	3,221	1,506,811	1,492,790	營業外收入及支出
稅前利益	48,896,163	997,274	34,214	49,927,651	稅前淨利
所得稅費用	( 7,858,421 )	( 119,136 )	( 34,214 )	( 8,011,771 )	所得稅費用
合併總純益	<u>\$ 41,037,742</u>	<u>\$ 878,138</u>	<u>\$ -</u>	<u>41,915,880</u>	本期淨利
			( 57,959 )	( 57,959 )	國外營運機構財務報 表換算之兌換差額
			192,114	192,114	備供出售金融資產未 實現評價損益
			( 1,496,742 )	( 1,496,742 )	確定福利計畫精算損 益
			254,446	254,446	與其他綜合損益組成 部分相關之所得稅 利益
			( 26,373 )	( 26,373 )	採用權益法認列之關 聯企業及聯合控制 個體其他綜合損益 之份額
			( 1,134,514 )	( 1,134,514 )	其他綜合損益淨額
			<u>\$ 40,781,366</u>	<u>\$ 40,781,366</u>	本期綜合損益總額

(四) 轉換至國際財務報導準則之重大調節說明如下：

### 1. 投資性不動產之分類

合併公司部分資產適用國際會計準則第 40 號「投資性不動產」，於一〇一年一月一日將原分類為固定資產及其他資產－閒置資產項下且符合投資性不動產定義之不動產重分類至投資性不動產項下，金額分別為 8,596,664 仟元及 463,417 仟元，合計 9,060,081 仟元；於一〇一年三月三十一日將原分類為固定資產及其他資產－閒置資產項下且符合投資性不動產定義之不動產重分類至投資性不動產項下，金額分別為 8,592,569 仟元及 463,417 仟元，合計 9,055,986 仟元；於一〇一年十二月三十一日將原分類為固定資產及其他資產－閒置資產項下且符合投資性不動產定義之不動產重分類至投資性不動產項下，金額分別為 7,329,796 仟元及 459,102 仟元，合計 7,788,898 仟元。

## 2. 出租資產及閒置資產之分類

依照我國一般公認會計原則，出租資產及閒置資產係帳列其他資產項下；轉換為 IFRSs 後，依其性質重分類為不動產、廠房及設備及投資性不動產。

合併公司於一〇一年一月一日、三月三十一日及十二月三十一日將出租資產重分類至不動產、廠房及設備，金額分別為 400,453 仟元、397,724 仟元及 389,521 仟元；除上述 1.將閒置資產重分類至投資性不動產外，合併公司於一〇一年一月一日、三月三十一日及十二月三十一日，將閒置資產重分類至不動產、廠房及設備，金額分別為 436,619 仟元、436,024 仟元及 415,479 仟元。

## 3. 不動產之認定成本

合併公司選擇採用國際財務報導準則第 1 號之豁免規定，管理階層以我國一般公認會計原則重估價土地之帳面價值（含於 IFRSs 下帳列之不動產、廠房及設備以及投資性不動產）作為認定成本，於一〇一年一月一日將股東權益其他項目項下之未實現重估增值 5,762,753 仟元轉入保留盈餘，總權益不會因該重分類而改變。截至一〇一年三月三十一日，已轉入保留盈餘之未實現重估增值因部分重估資產處分而減少 117 仟元，餘額為 5,762,636 仟元，致使一〇一年一月一日至三月三十一日處分固定資產淨益調整減少 117 仟元；截至一〇一年十二月三十一日，已轉入保留盈餘之未實現重估增值因部分重估資產處分而減少 350 仟元，且因資產減損而減少 2,054 仟元，餘額為 5,760,349 仟元，致使一〇一年度處分固定資產淨益調整減少 350 仟元，及減損損失調整增加 2,054 仟元。

## 4. 遞延所得稅資產及負債之分類及備抵評價科目

合併公司依照我國一般公認會計原則，遞延所得稅資產或負債依其相關資產或負債之分類劃分為流動或非流動項目，無相關之資產或負債者，依預期迴轉期間之長短劃分為流動或非流動項目；轉換至 IFRSs 後，遞延所得稅資產或負債一律分類

為非流動項目，且不得互抵表達，僅於企業有法定執行權利將當期所得稅資產及負債互抵，且遞延所得稅資產及負債與由同一稅捐機關課徵所得稅之同一納稅主體有關者，始應將遞延所得稅資產及負債互抵。

另依我國一般公認會計原則，遞延所得稅資產於評估其可實現後，認列相關備抵評價金額；轉換至 IFRSs 後，僅當所得稅利益很有可能實現時始認列為遞延所得稅資產，不再使用備抵評價科目。

依現行證券發行人財務報告編製準則，土地因重估增值所提列之土地增值稅準備，應列為長期負債；轉換至 IFRSs 後，選擇於首次採用 IFRSs 時使用土地重估後帳面金額作為認定成本者，相關土地增值稅準備應重分類為遞延所得稅負債－土地增值稅。

截至一〇一年一月一日、三月三十一日及十二月三十一日，合併公司將原帳列於流動資產項下之遞延所得稅資產重分類至非流動資產，金額分別為 115,464 仟元、110,998 仟元及 142,929 仟元，另將於我國一般公認會計原則下已互抵之遞延所得稅負債及遞延所得稅資產迴轉，同時增加遞延所得稅負債－非流動及遞延所得稅資產－非流動，金額分別為 20,082 仟元、10,263 仟元及 7,431 仟元，並將於 IFRSs 下屬遞延所得稅負債性質之土地增值稅準備負債 94,986 仟元重分類至遞延所得稅負債－非流動。

#### 5. 所得稅

依國際會計準則第 12 號「所得稅」之規定，因轉換至 IFRSs 必須調整之所得稅影響而造成遞延所得稅資產及負債之變動，一〇一年一月一日、三月三十一日及十二月三十一日之淨影響為分別調整增加遞延所得稅資產 596,271 仟元、564,423 仟元及 731,560 仟元（一〇一年十二月三十一日之淨影響包含確定福利計畫精算損益所得稅影響數 254,446 仟元）、保留盈餘 587,418 仟元、555,564 仟元及 719,807 仟元，以及分別調整增加非控制

權益 8,853 仟元、8,774 仟元及 11,774 仟元，並於一〇一年三月三十一日調整增加遞延所得稅負債 85 仟元及一〇一年十二月三十一日調整減少遞延所得稅負債 21 仟元。一〇一年一月一日至三月三十一日因調整遞延所得稅資產及負債影響數（調整減少遞延所得稅資產 31,848 仟元及調整增加遞延所得稅負債 85 仟元），調整增加所得稅費用 31,933 仟元；一〇一年度因調整遞延所得稅資產及負債影響數（調整減少遞延所得稅資產 119,157 仟元及調整減少遞延所得稅負債 21 仟元），調整增加所得稅費用 119,136 仟元及其他綜合損益—與其他綜合損益組成部分相關之所得稅利益 254,446 仟元。

#### 6. 員工福利

我國一般公認會計原則下，首次適用財務會計準則公報第 18 號「退休金會計處理準則」所產生之未認列過渡性淨給付義務應按預期可獲得退休金給付在職員工之平均剩餘服務年限，採直線法加以攤銷並列入淨退休金成本。轉換至 IFRSs 後，由於不適用國際會計準則第 19 號「員工福利」之過渡規定，未認列過渡性淨給付義務相關影響數應一次認列並調整保留盈餘。

我國一般公認會計原則下，精算損益係採用緩衝區法按可獲得退休金給付在職員工之平均剩餘服務年限攤銷認列於損益項下。轉換至 IFRSs 後，依照國際會計準則第 19 號「員工福利」規定精算之確定福利計畫精算損益將選擇立即認列於其他綜合損益項下，於權益變動表認列入保留盈餘，後續期間不予重分類至損益。

以上調整致一〇一年一月一日、三月三十一日及十二月三十一日分別調整增加其他負債 1,549,205 仟元、1,548,040 仟元及 2,078,862 仟元、減少其他非流動資產 14,524 仟元、15,022 仟元及增加其他非流動資產 931 仟元，以及權益項下調整減少保留盈餘 1,512,039 仟元、1,511,838 仟元及 2,990,802 仟元、未認列為退休金成本之淨損失 215 仟元、215 仟元及 957,202 仟元，以及非控制權益 51,905 仟元、51,439 仟元及 44,331 仟元。

一〇一年一月一日至三月三十一日退休金成本調整減少 667 仟元（調整減少營業費用）；一〇一年度退休金成本調整減少 793 仟元（調整增加營業成本 169 仟元及減少營業費用 962 仟元）及其他綜合損益－確定福利計畫精算損失 1,496,742 仟元。

此外，母公司於民營化前係依照政府有關法令提撥退休金。九十四年改制民營時，具有公務員兼具勞工身分且保留月退休金及民營化前已退休且選擇支領月退休金之員工，依據「勞工退休金條例」、「公營事業移轉民營條例」及「公營事業移轉民營條例施行細則」等相關法令規定，未來其可支領之月退休金由政府負擔，依 IFRSs 重新精算之影響數為 20,648,078 仟元，應於轉換 IFRSs 時追溯調整，自保留盈餘調整為資本公積－因民營化而產生。

#### 7. 紅利積點

我國一般公認會計原則並未對紅利積點之會計處理作相關之規定。轉換至 IFRSs 後，母公司追溯適用國際財務報導解釋第 13 號「客戶忠誠計畫」，紅利積點應以公允價值計算遞延收入，並於兌換點數時認列相關之收入及費用，取代現行於贈送點數時估列費用之會計處理方式。

截至一〇一年一月一日、三月三十一日及十二月三十一日分別調整減少應付紅利積點負債（帳列其他流動負債）70,036 仟元、88,786 仟元及 120,863 仟元，並分別認列遞延紅利積點收入 24,242 仟元、34,219 仟元及 72,059 仟元（帳列非流動負債－遞延收入項下），以及調整增加保留盈餘 45,794 仟元、54,567 仟元及 48,804 仟元。一〇一年一月一日至三月三十一日調整減少收入 9,976 仟元、減少推銷費用 25,552 仟元及增加營業成本 6,803 仟元；一〇一年度調整減少收入 47,817 仟元、減少推銷費用 80,105 仟元及增加營業成本 29,278 仟元。

#### 8. 市話裝置費及設定費收入之認列

母公司於民營化前依政府對國營事業之相關規定，將市話裝置及設定費於收取時一次認列為當年度收入，惟依 IFRSs 之規定應予遞延並於服務提供期間認列為收入。

截至一〇一年一月一日、三月三十一日及十二月三十一日應予遞延至後續服務提供期間認列為收入之餘額分別為 1,925,816 仟元、1,739,273 仟元及 1,286,108 仟元，應予追溯調整減少保留盈餘並調整增加遞延市話裝置及設定費收入（一〇一年一月一日帳列其他流動負債及非流動負債－遞延收入項下分別為 639,708 仟元及 1,286,108 仟元，一〇一年三月三十一日帳列其他流動負債及非流動負債－遞延收入項下分別為 586,476 仟元及 1,152,797 仟元，一〇一年十二月三十一日帳列其他流動負債及非流動負債－遞延收入項下分別為 185,366 仟元及 1,100,742 仟元）。一〇一年一月一日至三月三十一日及一〇一年度市話裝置及設定費收入分別調整增加 186,543 仟元及 639,708 仟元。

#### 9. 工程合約收入認列方式

子公司在建工程因不符合國際財務報導解釋第 15 號「不動產建造協議」之定義，因此不適用國際會計準則第 11 號「工程合約」之規定依合約活動之完成程度認列收入，故依國際會計準則第 18 號「收入」之規定，須將已按完工百分比法認列之損益予以轉回，並於一〇一年完工時一次認列相關之工程收入、成本及費用。

截至一〇一年一月一日、三月三十一日及十二月三十一日，合併公司因上述調整分別調整減少存貨 392,040 仟元、454,454 仟元及 0 仟元、增加遞延推銷費用 42,250 仟元、48,978 仟元及 0 仟元（帳列其他流動資產項下）、減少應付費用 2,265 仟元、2,626 仟元及 0 仟元（帳列其他流動負債－應付費用項下），以及減少保留盈餘 347,525 仟元、402,850 仟元及 0 仟元。一〇一年一月一日至三月三十一日調整減少工程收入 110,995

仟元、減少工程成本 48,581 仟元及減少推銷費用 7,089 仟元，一〇一一年度調整增加工程收入 697,050 仟元、增加工程成本 305,009 仟元及增加推銷費用 44,516 仟元。

#### 10. 採用權益法之投資

合併公司採權益法評價之關聯企業及合資，亦配合合併公司轉換至 IFRSs 進行分析及調節，投資關聯企業及合資之主要調節項目包括員工福利及股份基礎給付調整等。

截至一〇一一年一月一日、三月三十一日及十二月三十一日，合併公司因上述調整分別減少採用權益法之投資 7,619 仟元、9,246 仟元及 9,394 仟元、保留盈餘 40,028 仟元、40,483 仟元及 52,057 仟元、未認列為退休金成本之淨損失 37,891 仟元、37,891 仟元及 49,316 仟元，以及非控制權益 5,482 仟元、6,654 仟元及 6,653 仟元。一〇一一年三月三十一日採用權益法之關聯企業及聯合控制個體損益之份額應調整減少 1,627 仟元，一〇一一年十二月三十一日採用權益法之關聯企業及聯合控制個體損益之份額應調整增加 4,389 仟元及減少其他綜合損益－採用權益法之關聯企業及聯合控制個體其他綜合損益之份額 17,589 仟元。

#### 11. 股份基礎給付

子公司所給與之員工認股權證，部分因於轉換日未既得，故應追溯適用國際財務報導準則第 2 號「股份基礎給付」之規定。子公司依 IFRSs 認列之資本公積－員工認股權係非屬母公司可享有之權益，故應視為非控制權益。截至一〇一一年一月一日、三月三十一日及十二月三十一日分別調整減少保留盈餘 1,657 仟元、1,657 仟元及 229 仟元，並調整增加非控制權益 1,657 仟元、1,657 仟元及 1,600 仟元，一〇一一年十二月三十一日減少資本公積－長期股權投資 1,371 仟元，一〇一一年度調整減少管理費用－員工認股權之酬勞成本 3,017 仟元。

12. 投資公司或母公司未按持股比例認購投資關聯企業或子公司發行新股之會計處理暨資本公積－長期股權投資之調整

依照我國一般公認會計原則之規定，被投資公司增發新股而投資公司未按持股比例認購，致投資比例發生變動，而使投資公司所投資之股權淨值發生增減者，其增減數應調整「資本公積－長期股權投資」及「長期股權投資」。轉換至 IFRSs 後，對關聯企業之所有權權益變動而未喪失重大影響者，係視為推定取得或處分關聯企業部分股權；對子公司之所有權權益變動而未喪失控制者，應視為權益交易。此外，依台灣證券交易所發布之「我國採用 IFRSs 問答集」規定，將不符合 IFRSs 規定或未涉及公司法及經濟部相關函令之資本公積項目轉列保留盈餘。截至一〇一年一月一日將此類資本公積計 26,830 仟元轉列保留盈餘，截至一〇一年三月三十一日再將依我國財務會計準則公報認列之資本公積－長期股權投資調整減少 2,042 元，調整增加資本公積－處分子公司股權價格與帳面價值差額 1,667 仟元，調整減少長期股權投資 375 仟元，截至一〇一年十二月三十一日再將依我國財務會計準則公報認列之資本公積調整減少 1,505 仟元，調整增加保留盈餘 1,236 仟元，調整減少長期股權投資 269 仟元。一〇一年度處分金融工具淨益應調整增加 1,236 仟元。

13. 合併資產負債表之表達

(1) 共同管道基金

母公司提撥予台北市政府用以墊付共同管道工程所需經費之共同管道基金 1,000,000 仟元，若政府認定不再需要該基金，母公司得依原提供之資金比例收回基金解散時之餘存權益，為配合 IFRSs 之財務報表表達方式，將其由長期投資重分類至其他非流動資產。



(2) 到期日超過三個月之定期存款

我國一般公認會計原則下，可隨時解約且不損及本金之定期存款，列於現金及約當現金項下；惟依 IFRSs 規定，符合約當現金定義之投資，必須可隨時轉換成定額現金且價值變動之風險甚小。因此通常只有短期內（例如，自取得日起三個月內）到期之投資方可視為約當現金。

合併公司一〇一年一月一日、三月三十一日及十二月三十一日持有到期日超過三個月之定期存款及可轉讓定存單分別為 40,982,360 仟元、41,946,791 仟元及 22,263,840 仟元，為配合 IFRSs 之財務報表表達方式，將其由流動資產項下之銀行存款重分類至流動資產項下之其他金融資產。

(3) 遞延費用

合併公司原帳列其他資產項下之遞延費用，於轉換為 IFRSs 後依其性質將屬於裝潢工程及廣告招牌等重分類為預付費用或不動產、廠房及設備，一〇一年一月一日、三月三十一日及十二月三十一日重分類至預付費用之金額分別為 0 仟元、0 仟元及 565 仟元；重分類至不動產、廠房及設備之金額分別為 157,529 仟元、153,770 仟元及 215,646 仟元，屬電腦軟體者重分類為無形資產，一〇一年一月一日、三月三十一日及十二月三十一日金額分別為 12,475 仟元、10,158 仟元及 33,647 仟元。

(4) 待整理資產

合併公司原帳列其他資產項下之待整理資產，於轉換為 IFRSs 後重分類為不動產、廠房及設備，一〇一年一月一日、三月三十一日及十二月三十一日重分類金額分別為 21,880 仟元、21,274 仟元及 1,354 仟元。

(5) 以成本衡量之金融資產重分類

依一〇二年以前證券發行人財務報告編製準則，持有未於證券交易所上市或未於櫃買中心櫃檯買賣之股票且未

具重大影響力者，應列為以成本衡量之金融資產。轉換至 IFRSs 後，部分以成本衡量之金融資產指定為備供出售金融資產。

截至一〇一年一月一日、三月三十一日及十二月三十一日，合併公司將以成本衡量之金融資產重分類至備供出售金融資產之金額分別為 185,195 仟元、183,700 仟元及 82,350 仟元。

14. 合併綜合損益表之表達

轉換至 IFRSs 後，合併綜合損益表係包含當期淨利及其他綜合損益。另合併公司為配合 IFRSs 之財務報表表達方式，若干科目予以適當重分類。

15. 合併現金流量表之重大調整說明

依中華民國一般公認會計原則之規定，利息之收付及股利之收取通常分類為營業活動，股利之支付則列為融資活動，並要求採間接法編製之現金流量表應補充揭露利息費用之付現金額。依國際會計準則第 7 號「現金流量表」之規定，利息及股利收付之現金流量應單獨揭露，且應以各期一致之方式分類為營業、投資或籌資活動。

中華電信股份有限公司及其子公司  
為他人背書保證  
民國一〇二年一月一日至三月三十一日

附表一

單位：新台幣仟元

編號	背書保證者 公司名稱	被背書保證對象		對單一企業 背書保證之限額	本期最高背書 保證餘額	期末背書保證餘額	以財產擔保之 背書保證金額	累計背書保證金額 佔最近期財務報表 淨值之比率	背書保證最高限額
		公司名稱	關係 (註二)						
0	中華電信股份有限公司	Donghwa Telecom Co., Ltd.	2	\$ 3,720,374 (註三)	\$ 324,214	\$ 324,214 (註四)	\$ -	0.09%	\$ 14,881,497 (註六)
25	耀榮不動產公司	光世代建設開發公司	4	3,665,887 (註七)	1,650,000	1,650,000 (註五)	1,650,000 (註五)	0.44%	3,665,887 (註七)

註一：母公司及其子公司為他人背書保證編號如下：

1. 母公司為 0。
2. 子公司依公司別由阿拉伯數字 1 開始編號。

註二：背書保證者與被背書保證對象之關係如下：

1. 有業務關係之公司。
2. 直接持有普通股股權超過百分之五十之子公司。
3. 母公司與子公司持有普通股股權超過合併計算超過百分之五十之被投資公司。
4. 對公司直接或經由子公司間接持有普通股股權超過百分之五十之母公司。
5. 基於承攬工程需要之同業間依合約規定互保之公司。
6. 因共同投資關係由各出資股東依其持股比例對其背書保證之公司。

註三：係以母公司最近期財務報告之股東權益總額 1% 為限。

註四：被背書保證公司實際動支金額為 324,214 仟元。

註五：被背書保證公司實際動支金額為 1,650,000 仟元。

註六：係以母公司最近期財務報告之股東權益總額 4% 為限。

註七：係以耀榮不動產公司最近期財務報告之資產總額 2 倍為限。

中華電信股份有限公司及其子公司

期末持有有價證券明細表

民國一〇二年三月三十一日

附表二

單位：新台幣仟元  
，外幣仟元

持有有價證券者 編號	公司名稱	有價證券 種類	有價證券名稱	與有價證券發行人 之關係	帳列科目	期末				備註
						單位數 (仟股或仟單位)	帳面金額 (註五)	持股比率(%)	市價/股權淨值	
0	中華電信股份有限公司	股票	神腦國際企業公司	子公司	採用權益法之投資	71,773	\$ 1,769,469 (註十)	28	\$ 6,854,336	註四
		股票	光世代建設開發公司	子公司	採用權益法之投資	300,000	3,793,175 (註十)	100	3,798,674	註一
		股票	Donghwa Telecom Co., Ltd.	子公司	採用權益法之投資	305,090	1,204,928 (註十)	100	1,204,928	註一
		股票	Chunghwa Telecom Singapore Pte., Ltd.	子公司	採用權益法之投資	26,383	791,211 (註十)	100	791,211	註一
		股票	中華系統整合公司	子公司	採用權益法之投資	60,000	731,612 (註十)	100	703,433	註一
		股票	中華投資公司	子公司	採用權益法之投資	80,100	574,474 (註十)	89	650,858	註一
		股票	是方電訊公司	子公司	採用權益法之投資	37,942	616,739 (註十)	69	558,445	註一
		股票	資拓宏宇公司	關聯企業	採用權益法之投資	22,498	275,649	33	250,295	註一
		股票	Viettel-CHT Co., Ltd.	關聯企業	採用權益法之投資	-	274,394	30	274,394	註一
		股票	華達數位公司	聯合控制個體	採用權益法之投資	25,000	238,114	50	238,114	註一
		股票	台灣國際標準電子公司	關聯企業	採用權益法之投資	1,760	( 62,315)	40	223,768	註一
		股票	中華國際黃頁公司	子公司	採用權益法之投資	15,000	193,112 (註十)	100	193,112	註一
		股票	宏華人力資源公司	子公司	採用權益法之投資	18,000	183,258 (註十)	100	183,258	註一
		股票	Prime Asia Investments Group Ltd. (B.V.I.)	子公司	採用權益法之投資	1	152,164 (註十)	100	152,270	註一
		股票	願境網訊公司	關聯企業	採用權益法之投資	4,438	108,313	30	71,423	註一
		股票	春水堂科技娛樂公司	子公司	採用權益法之投資	7,015	135,258 (註十)	56	121,622	註一
股票	Chunghwa Telecom Global, Inc.	子公司	採用權益法之投資	6,000	103,194 (註十)	100	115,659	註一		
股票	勤崴國際科技公司	關聯企業	採用權益法之投資	2,214	78,088	33	45,009	註一		
股票	Chunghwa Telecom Vietnam Co., Ltd.	子公司	採用權益法之投資	-	53,976 (註十)	100	53,976	註一		

(接次頁)

(承前頁)

持有有價證券者		有價證券種類	有價證券名稱	與有價證券發行人之關係	帳列科目	期末				備註
編號	公司名稱					單位數 (仟股或仟單位)	帳面金額 (註五)	持股比率(%)	市價/股權淨值	
		股票	智趣王數位科技公司	子公司	採用權益法之投資	6,500	\$ 43,393 (註十)	65	\$ 43,485	註一
		股票	台灣碩網娛樂公司	關聯企業	採用權益法之投資	9,429	88,321	30	45,324	註一
		股票	Chunghwa Telecom Japan Co., Ltd.	子公司	採用權益法之投資	1	25,530 (註十)	100	25,530	註一
		股票	點鑽整合行銷公司	關聯企業	採用權益法之投資	452	3,449	33	3,449	註一
		股票	中華碩銓公司	子公司	採用權益法之投資	2,040	18,742 (註十)	51	19,579	註一
		股票	New Prospect Investments Holdings Ltd. (B.V.I.)	子公司	採用權益法之投資	-	- (1 美元) (註十)	100	- (1 美元)	註八
		股票	台北金融大樓公司	-	以成本衡量之金融資產—非流動	172,927	1,789,530	12	1,702,240	註二
		股票	台灣工銀貳創業投資公司	-	以成本衡量之金融資產—非流動	18,000	180,000	17	167,906	註二
		股票	Innovation Works Development Fund, L.P.	-	以成本衡量之金融資產—非流動	-	108,476	4	95,997	註二
		股票	全球一動公司	-	以成本衡量之金融資產—非流動	7,617	77,018	3	42,253	註二
		股票	智玖創業投資公司	-	以成本衡量之金融資產—非流動	5,625	56,250	8	50,231	註二
		股票	Innovation Works Limited	-	以成本衡量之金融資產—非流動	1,000	31,390	2	36,403	註二
		股票	縱橫資通能源公司	-	以成本衡量之金融資產—非流動	2,000	-	18	-	註二
		股票	榮電公司	-	以成本衡量之金融資產—非流動	4,765	-	10	-	註二
		股票	倍捷科技公司	-	以成本衡量之金融資產—非流動	200	-	7	385	註二
		受益憑證	PIMCO 全球投資級別債券基金—機構 H 級類別(累積股份)	-	備供出售金融資產	1,071	456,118	-	525,770	註三
		受益憑證	PIMCO 總回報債券基金—機構 H 級類別(累積股份)	-	備供出售金融資產	770	534,453	-	598,052	註三
		受益憑證	駿利靈活入息基金 I	-	備供出售金融資產	989	346,752	-	370,062	註三
		受益憑證	PIMCO 多元收益債券基金—機構 H 級類別(累積股份)	-	備供出售金融資產	1,404	521,716	-	599,276	註三

(接次頁)

(承前頁)

持有有價證券者		有價證券類	有價證券名稱	與有價證券發行人係之關	帳列科目	期末				備註
編號	公司名稱					單位數 (仟股或仟單位)	帳面金額 (註五)	持股比率(%)	市價/股權淨值	
		受益憑證	富達基金—美元債券基金(Y類股份累計股份—美元)	—	備供出售金融資產	778	\$ 297,283	-	\$ 309,747	註三
		受益憑證	瀚亞投資—優質公司債基金	—	備供出售金融資產	859	294,488	-	300,019	註三
		受益憑證	施罗德環球基金系列—環球企業債券	—	備供出售金融資產	769	145,220	-	147,271	註三
		受益憑證	摩根環球企業債券基金	—	備供出售金融資產	44	145,220	-	149,642	註三
		股票	中華航空公司	—	備供出售金融資產—非流動	263,622	3,092,287	5	3,084,379	註四
		債券	94 台電 2E02	—	持有至到期日金融資產	-	203,045	-	203,045	註六
		債券	94 台電 2E02	—	持有至到期日金融資產	-	305,000	-	305,000	註六
		債券	95 中油 1B	—	持有至到期日金融資產	-	201,414	-	201,414	註六
		債券	95 中油 1B	—	持有至到期日金融資產	-	151,061	-	151,061	註六
		債券	95 中油 1C	—	持有至到期日金融資產	-	103,173	-	103,173	註六
		債券	95 中油 1C	—	持有至到期日金融資產	-	206,472	-	206,472	註六
		債券	95 台電 2C	—	持有至到期日金融資產	-	207,601	-	207,601	註六
		債券	95 台電 3C	—	持有至到期日金融資產	-	208,522	-	208,522	註六
		債券	97 中油 1A	—	持有至到期日金融資產	-	100,704	-	100,704	註六
		債券	97 中鋼 1	—	持有至到期日金融資產	-	50,375	-	50,375	註六
		債券	97 中鋼 2A	—	持有至到期日金融資產	-	50,002	-	50,002	註六
		債券	97 中鋼 2A	—	持有至到期日金融資產	-	50,377	-	50,377	註六
		債券	97 中鋼 2B	—	持有至到期日金融資產	-	203,947	-	203,947	註六
		債券	97 中鋼 2B	—	持有至到期日金融資產	-	306,961	-	306,961	註六
		債券	97 台電 2B	—	持有至到期日金融資產	-	150,461	-	150,461	註六
		債券	97 台電 3B	—	持有至到期日金融資產	-	25,099	-	25,099	註六
		債券	97 台電 4B	—	持有至到期日金融資產	-	201,309	-	201,309	註六
		債券	97 台電 7A	—	持有至到期日金融資產	-	151,230	-	151,230	註六
		債券	97 南亞 2	—	持有至到期日金融資產	-	200,700	-	200,700	註六
		債券	97 南亞 3	—	持有至到期日金融資產	-	100,484	-	100,484	註六
		債券	97 開控 1A	—	持有至到期日金融資產	-	100,231	-	100,231	註六
		債券	97 塑化 1	—	持有至到期日金融資產	-	49,991	-	49,991	註六
		債券	97 塑化 2	—	持有至到期日金融資產	-	50,218	-	50,218	註六
		債券	97 塑化 2	—	持有至到期日金融資產	-	201,137	-	201,137	註六
		債券	97 塑化 3	—	持有至到期日金融資產	-	24,992	-	24,992	註六
		債券	97 塑化 3	—	持有至到期日金融資產	-	100,746	-	100,746	註六
		債券	98 中油 1A	—	持有至到期日金融資產	-	200,360	-	200,360	註六
		債券	98 台化 1	—	持有至到期日金融資產	-	250,619	-	250,619	註六
		債券	98 台電 1A	—	持有至到期日金融資產	-	200,306	-	200,306	註六

(接次頁)

(承前頁)

持有有價證券者		有價證券類	有價證券名稱	與有價證券發行人係之關	帳列科目	期末				備註
編號	公司名稱					單位數 (仟股或仟單位)	帳面金額 (註五)	持股比率(%)	市價/股權淨值	
		債券	98 台電 1A	—	持有至到期日金融資產	-	\$ 40,139	-	\$ 40,139	註六
		債券	98 台電 2B	—	持有至到期日金融資產	-	100,134	-	100,134	註六
		債券	98 台電 4B	—	持有至到期日金融資產	-	349,561	-	349,561	註六
		債券	98 台電 5B	—	持有至到期日金融資產	-	100,269	-	100,269	註六
		債券	98 南亞 1	—	持有至到期日金融資產	-	100,701	-	100,701	註六
		債券	98 南亞 1	—	持有至到期日金融資產	-	150,984	-	150,984	註六
		債券	98 南亞 1	—	持有至到期日金融資產	-	49,986	-	49,986	註六
		債券	98 南亞 3	—	持有至到期日金融資產	-	200,216	-	200,216	註六
		債券	98 南亞 3	—	持有至到期日金融資產	-	50,124	-	50,124	註六
		債券	98 南亞 4	—	持有至到期日金融資產	-	301,205	-	301,205	註六
		債券	98 南亞 4	—	持有至到期日金融資產	-	199,869	-	199,869	註六
		債券	98 麥寮 1	—	持有至到期日金融資產	-	301,231	-	301,231	註六
		債券	98 麥寮 1	—	持有至到期日金融資產	-	99,978	-	99,978	註六
		債券	98 麥寮 1	—	持有至到期日金融資產	-	99,978	-	99,978	註六
		債券	98 塑化 1	—	持有至到期日金融資產	-	100,136	-	100,136	註六
		債券	98 塑化 1	—	持有至到期日金融資產	-	151,013	-	151,013	註六
		債券	98 塑化 1	—	持有至到期日金融資產	-	100,491	-	100,491	註六
		債券	98 鴻海 1	—	持有至到期日金融資產	-	175,732	-	175,732	註六
		債券	98 鴻海 1	—	持有至到期日金融資產	-	100,368	-	100,368	註六
		債券	98 鴻海 1	—	持有至到期日金融資產	-	100,439	-	100,439	註六
		債券	99 台化 2	—	持有至到期日金融資產	-	100,213	-	100,213	註六
		債券	99 台化 2	—	持有至到期日金融資產	-	200,605	-	200,605	註六
		債券	99 北富銀 5A	—	持有至到期日金融資產	-	100,417	-	100,417	註六
		債券	99 北富銀 5A	—	持有至到期日金融資產	-	302,197	-	302,197	註六
		債券	99 北富銀 5A	—	持有至到期日金融資產	-	201,044	-	201,044	註六
		債券	99 台塑 1	—	持有至到期日金融資產	-	301,494	-	301,494	註六
		債券	99 台塑 1	—	持有至到期日金融資產	-	100,252	-	100,252	註六
		債券	99 台電 2A	—	持有至到期日金融資產	-	100,130	-	100,130	註六
		債券	99 台電 3A	—	持有至到期日金融資產	-	200,849	-	200,849	註六
		債券	99 台電 4A	—	持有至到期日金融資產	-	199,921	-	199,921	註六
		債券	99 台電 4A	—	持有至到期日金融資產	-	300,383	-	300,383	註六
		債券	99 台電 4A	—	持有至到期日金融資產	-	99,961	-	99,961	註六
		債券	99 南亞 2	—	持有至到期日金融資產	-	50,290	-	50,290	註六
		債券	99 開控 1A	—	持有至到期日金融資產	-	201,691	-	201,691	註六
		債券	99 塑化 3	—	持有至到期日金融資產	-	299,783	-	299,783	註六
		債券	00 元金 1A	—	持有至到期日金融資產	-	300,000	-	300,000	註六
		債券	00 中鋼 1A	—	持有至到期日金融資產	-	301,873	-	301,873	註六

(接次頁)

(承前頁)

持有有價證券者		有價證券類	有價證券名稱	與有價證券發行人之關係	帳列科目	期末				備註
編號	公司名稱					單位數 (仟股或仟單位)	帳面金額 (註五)	持股比率(%)	市價/股權淨值	
1	神腦國際企業公司	債券	00 中鋼 1A	—	持有至到期日金融資產	-	\$ 100,325	-	\$ 100,325	註六
		債券	00 台化 1	—	持有至到期日金融資產	-	299,602	-	299,602	註六
		債券	00 台積 1A	—	持有至到期日金融資產	-	299,789	-	299,789	註六
		債券	00 台積 1A	—	持有至到期日金融資產	-	100,679	-	100,679	註六
		債券	00 富邦金 1	—	持有至到期日金融資產	-	100,491	-	100,491	註六
		債券	00 富邦金 1	—	持有至到期日金融資產	-	301,580	-	301,580	註六
		債券	00 匯豐銀 1C	—	持有至到期日金融資產	-	200,954	-	200,954	註六
		債券	00 匯豐銀 1D	—	持有至到期日金融資產	-	300,000	-	300,000	註六
		債券	00 塑化 1	—	持有至到期日金融資產	-	149,813	-	149,813	註六
		債券	00 塑化 3	—	持有至到期日金融資產	-	199,721	-	199,721	註六
		債券	01 中油 2A	—	持有至到期日金融資產	-	199,823	-	199,823	註六
		債券	01 台電 1A	—	持有至到期日金融資產	-	99,921	-	99,921	註六
		債券	01 台電 1A	—	持有至到期日金融資產	-	39,968	-	39,968	註六
		債券	01 台電 2A	—	持有至到期日金融資產	-	99,917	-	99,917	註六
		債券	01 台積 1A	—	持有至到期日金融資產	-	199,850	-	199,850	註六
		債券	01 台積 1A	—	持有至到期日金融資產	-	200,291	-	200,291	註六
		債券	01 台積 1A	—	持有至到期日金融資產	-	99,925	-	99,925	註六
		債券	01 台積 2A	—	持有至到期日金融資產	-	199,829	-	199,829	註六
		債券	01 台積 3A	—	持有至到期日金融資產	-	199,822	-	199,822	註六
		債券	01 凱基證 1	—	持有至到期日金融資產	-	300,000	-	300,000	註六
債券	01 富邦金 1A	—	持有至到期日金融資產	-	300,000	-	300,000	註六		
債券	01 開控 1A	—	持有至到期日金融資產	-	100,076	-	100,076	註六		
債券	01 開控 1A	—	持有至到期日金融資產	-	100,076	-	100,076	註六		
債券	01 開控 1A	—	持有至到期日金融資產	-	150,056	-	150,056	註六		
債券	01 輸銀 2	—	持有至到期日金融資產	-	150,000	-	150,000	註六		
股票	神準公司	關聯企業	採用權益法之投資	16,824	442,670	40	442,670	註一		
股票	Senao International (Samoa) Holding Ltd.	子公司	採用權益法之投資	38,475	614,716 (USD 20,576) (註十)	100	615,927 (USD 20,617)	註一		
股票	台大創新育成公司	—	以成本衡量之金融資產—非流動	1,200	12,000	9	12,000	註二		
股票	領航電信公司	子公司	採用權益法之投資	200	1,639 (註十)	100	1,639	註一		
股票	Chief International Corp.	子公司	採用權益法之投資	200	15,742 (USD 528) (註十)	100	15,742 (USD 528)	註一		

(接次頁)



(承前頁)

持有有價證券者		有價證券種類	有價證券名稱	與有價證券發行人係之關係	帳列科目	期末				備註
編號	公司名稱					單位數 (仟股或仟單位)	帳面金額 (註五)	持股比率(%)	市價/股權淨值	
		股票	三通網資訊公司	—	以成本衡量之金融資產—非流動	374	\$ 3,450	10	\$ 6,580	註二
		股票	21Vianet Group. Inc.	—	備供出售金融資產	208	12,354 (USD 325)	-	9,705 (USD 325)	註四
3	中華系統整合公司	股票	Concord Technology Co., Ltd.	子公司	採用權益法之投資	1,500	19,380 (RMB 4,073) (註十)	100	19,380 (RMB 4,073)	註一
7	春水堂科技娛樂公司	股單	金易文創公司	子公司	採用權益法之投資	-	9,890 (註十)	100	9,890	註一
8	光世代建設開發公司	股票	耀榮不動產公司	子公司	採用權益法之投資	83,290	2,727,877 (註十)	100	1,838,541	註一
9	Chunghwa Telecom Singapore Pte., Ltd.	股單	ST-2 Satellite Ventures Pte., Ltd.	關聯企業	採用權益法之投資	18,102	579,349 (USD 19,425)	38	579,349 (USD 19,425)	註一
14	中華投資公司	股票	中華精測公司	子公司	採用權益法之投資	10,317	139,115 (註十)	51	139,115	註一
		股票	Chunghwa Investment Holding Co.,Ltd.	子公司	採用權益法之投資	1,432	18,647 (USD 625) (註十)	100	18,647 (USD 625)	註一
		股票	Panda Monium Company Ltd.	關聯企業	採用權益法之投資	602	-	43	-	註一
		股票	是方電訊公司	關聯企業	採用權益法之投資	2,000	29,468 (註十)	4	29,468	註一
		股票	神腦國際企業公司	關聯企業	採用權益法之投資	1,001	48,537 (註十)	-	95,596	註四
		股票	大同聯合科技公司	—	以成本衡量之金融資產—非流動	4,571	73,964	11	78,347	註二
		股票	太極影音科技公司	—	以成本衡量之金融資產—非流動	2,000	10,928	3	10,643	註二
		股票	智玖創業投資公司	—	以成本衡量之金融資產—非流動	1,875	18,750	3	16,500	註二
		股票	明興光電公司	—	以成本衡量之金融資產—非流動	2,269	16,578	1	16,578	註二
		股票	茂暘能源科技公司	—	以成本衡量之金融資產—非流動	990	-	3	-	註二

(接次頁)

(承前頁)

持有有價證券者		有價證券種類	有價證券名稱	與有價證券發行人之關係	帳列科目	期末				備註
編號	公司名稱					單位數 (仟股或仟單位)	帳面金額 (註五)	持股比率(%)	市價/股權淨值	
		股票	采鈺科技公司	—	以成本衡量之金融資產—非流動	649	\$ 29,371	-	\$ 12,890	註二
		股票	超寶光電科技公司	—	以成本衡量之金融資產—非流動	1,800	18,000	8	14,868	註二
		股票	亞德光機公司	—	以成本衡量之金融資產—非流動	666	23,310	2	10,057	註二
		股票	艾德光能公司	—	以成本衡量之金融資產—非流動	800	2,550	-	3,272	註二
		股票	飛拓無限公司	—	以成本衡量之金融資產—非流動	55	8,177	-	5,816	註二
		股票	風尚數位公司	—	以成本衡量之金融資產—非流動	200	2,000	2	1,198	註二
		股票	商店街市集國際資訊公司	—	備供出售金融資產—非流動	325	14,073	2	32,500	註四
		股票	佳品科技公司	—	備供出售金融資產—非流動	1,350	16,200	2	23,490	註七
		股票	湯石照明科技公司	—	備供出售金融資產—非流動	1,113	66,150	4	44,784	註七
18	Concord Technology Co., Ltd.	普通公司債	95 華控 1	—	備供出售金融資產	50,000	50,100	-	50,243	註九
20	中華精測公司	股票	環榮網絡系統服務(上海)公司	子公司	採用權益法之投資	-	19,380 (RMB 4,073) (註十)	100	19,380 (RMB 4,073)	註一
		股票	Chunghwa Precision Test Tech. USA Corporation	子公司	採用權益法之投資	400	9,493 (USD 318) (註十)	100	9,493 (USD 318)	註一
		股票	CHPT Japan Co., Ltd.	子公司	採用權益法之投資	600	1,926 (JPY 6,072) (註十)	100	1,926 (JPY 6,072)	註一
22	Senao International (Samoa) Holding Ltd.	股票	Senao International HK Limited	子公司	採用權益法之投資	37,760	590,153 (USD 19,754) (註十)	100	590,153 (USD 19,754)	註一
		股票	鴻達科技公司	關聯企業	採用權益法之投資	5,240	24,727 (USD 828)	45	24,727 (USD 828)	註一

(接次頁)

(承前頁)

持有有價證券者		有價證券種類	有價證券名稱	與有價證券發行人之關係	帳列科目	期末				備註
編號	公司名稱					單位數 (仟股或仟單位)	帳面金額 (註五)	持股比例(%)	市價/股權淨值	
23	Senao International HK Limited	股單	神腦商貿(福建)公司	子公司	採用權益法之投資	-	\$ 205,322 (USD 6,873) (註十)	100	\$ 205,322 (USD 6,873)	註一
		股單	神璽商貿(上海)公司	子公司	採用權益法之投資	-	154,598 (USD 5,175) (註十)	100	154,598 (USD 5,175)	註一
		股單	神腦商貿(上海)公司	子公司	採用權益法之投資	-	83,346 (USD 2,790) (註十)	100	83,346 (USD 2,790)	註一
		股單	神腦商貿(江蘇)公司	子公司	採用權益法之投資	-	143,944 (USD 4,818) (註十)	100	143,944 (USD 4,818)	註一
24	Chunghwa Investment Holding Co., Ltd.	股票	華壹投資(香港)公司	子公司	採用權益法之投資	6,520	11,610 (HKD 2,252) (註十)	100	11,610 (HKD 2,252)	註一
26	華壹投資(香港)公司	股單	廈門碩泰商務科技公司	關聯企業	採用權益法之投資	-	8,171 (RMB 1,698)	49	8,171 (RMB 1,698)	註一
27	Prime Asia Investments Group, Ltd. (B.V.I.)	股單	中華興達公司	子公司	採用權益法之投資	1	152,270 (RMB 31,703) (註十)	100	152,270 (RMB 31,703)	註一
29	中華興達公司	股單	上海立華信息科技公司	子公司	採用權益法之投資	-	120,253 (RMB 25,037) (註十)	100	120,253 (RMB 25,037)	註一
		股單	江蘇振華信息科技公司	子公司	採用權益法之投資	-	23,525 (RMB 4,898) (註十)	75	23,525 (RMB 4,898)	註一
		股單	上海華雄信息科技公司	子公司	採用權益法之投資	-	8,492 (RMB 1,768) (註十)	51	8,492 (RMB 1,768)	註一

(接次頁)

(承前頁)

註一：股權淨值係按經會計師核閱之財務報表計算。

註二：股權淨值係按未經會計師核閱之財務報表計算。

註三：淨值係按一〇二年三月三十一日之淨資產價值計算。

註四：市價係按一〇二年三月三十一日收盤價計算。

註五：除持有至到期日金融資產外，係以未依市價調整之原始帳面金額列示。

註六：淨值係按攤銷後成本計算。

註七：興櫃公司股票市價係按一〇二年三月三十一日之成交均價計算。

註八：New Prospect Investments Holdings Ltd.(B.V.I.)，母公司已於九十五年三月投入資本美金 1 元並完成相關登記，惟尚未開始營運。

註九：市價係按一〇二年三月三十一日交易市場百元價計算。

註十：業已全數沖銷。

中華電信股份有限公司及其子公司

累積買進或賣出同一有價證券之金額達新台幣一億元或實收資本額百分之二十以上

民國一〇二年一月一日至三月三十一日

附表三

單位：新台幣仟元

編號	買、賣之公司	有價證券種類及名稱	帳列科目	交易對象	關係	期初		買入		賣出		期末			
						單位數 (仟股或 仟單位)	金額 (註一)	單位數 (仟股或 仟單位)	金額	單位數 (仟股或 仟單位)	售價	單位數 (仟股或 仟單位)	金額		
0	中華電信股份有限公司	股票 宏華人力資源公司	採用權益法之投資	-	子公司	-	\$ -	18,000	\$ 180,000	-	\$ -	-	\$ -	18,000	\$ 183,258 (註三及四)
		受益憑證 駿利靈活入息基金 I	備供出售金融資產	-	-	671	230,472	318	116,280	-	-	-	-	989	346,752
		PIMCO 多元收益債券 基金-機構H級類別 (累積股份)	備供出售金融資產	-	-	984	347,452	420	174,264	-	-	-	-	1,404	521,716
		瀚亞投資-優質公司債 基金	備供出售金融資產	-	-	433	149,190	426	145,298	-	-	-	-	859	294,488
		施羅德環球基金系列- 環球企業債券	備供出售金融資產	-	-	-	-	769	145,220	-	-	-	-	769	145,220
		摩根環球企業債券基金 債券	備供出售金融資產	-	-	-	-	44	145,220	-	-	-	-	44	145,220
		98 南亞 1	持有至到期日金融 資產	-	-	-	600,000 (註二)	-	-	-	300,000 (註二)	300,000 (註二)	-	-	300,000 (註二)
		98 塑化 1	持有至到期日金融 資產	-	-	-	700,000 (註二)	-	-	-	350,000 (註二)	350,000 (註二)	-	-	350,000 (註二)
		99 兆豐證 1	持有至到期日金融 資產	-	-	-	300,000 (註二)	-	-	-	300,000 (註二)	300,000 (註二)	-	-	-
1	神腦國際企業公司	股票 Senao International (Samoa) Holding Ltd.	採用權益法之投資	-	子公司	33,475	988,597 (USD 33,475) (註四)	5,000	145,600 (USD 5,000)	-	-	-	-	38,475	1,134,197 (USD 38,475) (註四)
22	Senao International (Samoa) Holding Ltd.	股票 Senao International HK Limited	採用權益法之投資	-	子公司	32,760	966,186 (USD 32,760) (註四)	5,000	145,600 (USD 5,000)	-	-	-	-	37,760	1,111,786 (USD 37,760) (註四)

註一：係以未依市價調整之原始帳面金額列示。

註二：係以面額列示。

註三：係已包含採用權益法認列之關係企業損益之份額及國外營運機構財務報表換算之兌換差額等調整。

註四：業已全數沖銷。

中華電信股份有限公司及其子公司  
與關係人進、銷貨交易金額達新台幣一億元或實收資本額百分之二十以上者  
民國一〇二年一月一日至三月三十一日

附表四

單位：新台幣仟元

編號	進（銷）貨公司	交易人名稱	與交易人係之關係	交易情形				交易條件與一般交易不同之情形及原因（註三）		應收（付）票據、帳款	
				進（銷）貨	金額（註一）	佔總進（銷）比率（%）	授信期間	單價	授信期間	餘額（註二）	佔總應收（付）款項之比率（%）
0	中華電信股份有限公司	神腦國際企業公司	子公司	進貨	\$ 3,465,440 (註四)	10	30-90天	\$ -	-	(\$ 1,566,409) (註四)	( 15)
		中華系統整合公司	子公司	進貨	149,402 (註四)	-	30天	-	-	( 211,408) (註四)	( 2)
		ST-Satellite Ventures Pte. Ltd.	採用權益法之投資	進貨	104,593	-	30天	-	-	( 51,105)	-
1	神腦國際企業公司	中華電信股份有限公司	母公司	銷貨	3,429,587 (註四)	31	30-90天	-	-	1,595,817 (註四)	68
3	中華系統整合公司	中華電信股份有限公司	母公司	銷貨	454,133 (註四)	57	30天	-	-	211,408 (註四)	56

註一：母子公司間進貨及銷貨之差異，主要係因母子公司部分帳列存貨暨不動產、廠房及設備、無形資產或營業費用等科目所致。

註二：應收（付）票據、帳款不含代收代付及其他應收（付）款項等性質之餘額。

註三：本公司與關係人間之交易條件，除無相關同類交易可循，其交易條件係由雙方協商決定外，其餘交易條件與非關係人並無重大差異。

註四：業已全數沖銷。

中華電信股份有限公司及其子公司

應收關係人款項達新台幣一億元或實收資本額百分之二十以上者

民國一〇二年三月三十一日

附表五

單位：新台幣仟元

編號	帳列應收款項之公司	交易對象	關係	應收關係人款項餘額	週轉率 (註一)	逾期應收關係人款項		應收關係人款項 期後收回金額	提列備抵 呆帳金額
						金額	處理方式		
0	中華電信股份有限公司	神腦國際企業公司	子公司	\$ 290,001 (註二)	15.10	\$ -	-	\$ 182,201	\$ -
1	神腦國際企業公司	中華電信股份有限公司	母公司	2,164,678 (註二)	9.39	-	-	1,609,723	-
3	中華系統整合公司	中華電信股份有限公司	母公司	211,408 (註二)	4.77	-	-	145,487	-

註一：週轉率之平均應收帳款餘額係已減除代收代付之款項。

註二：業已全數沖銷。

中華電信股份有限公司及其子公司  
轉投資事業相關資訊  
民國一〇二年一月一日至三月三十一日

附表六

單位：新台幣仟元  
，外幣仟元

編號	投資公司名稱	被投資公司名稱	所在地區	主要營業項目	原始投資金額		期末持有			被投資公司 本期(損)益	本期認列 之投資(損)益 (註一及二)	備註
					本期	期末	上期	期末	股數(仟股)			
0	中華電信股份有限公司	神腦國際企業公司	台灣	行動電話及周邊配件銷售、代理中華電信門號銷售	\$ 1,065,813	\$ 1,065,813	71,773	28	\$ 1,769,469 (註四)	\$ 545,717	\$ 150,595 (註四)	子公司
		光世代建設開發公司	台灣	土地開發及營建業務	3,000,000	3,000,000	300,000	100	3,793,175 (註四)	7,846	7,864 (註四)	子公司
		Donghwa Telecom Co., Ltd.	香港	提供國際數據專線、IP 虛擬企業網路、網路轉接服務等業務	1,195,518	1,195,518	305,090	100	1,204,928 (註四)	6,896	6,896 (註四)	子公司
		Chunghwa Telecom Singapore Pte., Ltd.	新加坡	提供國際數據專線、IP 虛擬企業網路、網路轉接服務等業務	574,112	574,112	26,383	100	791,211 (註四)	25,268	25,268 (註四)	子公司
		中華系統整合公司	台灣	提供客戶資訊整合服務及通信終端設備	838,506	838,506	60,000	100	731,612 (註四)	8,916	20,187 (註四)	子公司
		中華投資公司	台灣	一般投資業務	759,709	759,709	80,100	89	574,474 (註四)	( 2,594)	( 20,399) (註四)	子公司
		是方電訊公司	台灣	國際電信設施及 IDC 服務、網路整合服務、通信整合服務	482,165	482,165	37,942	69	616,739 (註四)	38,390	27,267 (註四)	子公司
		資拓宏宇公司	台灣	資訊系統發展及維運、產業解決方案之開發與銷售、資訊管理顧問諮詢、相關產品代理與銷售	283,500	283,500	22,498	33	275,649 (註四)	( 8,854)	( 1,943)	關聯企業
		Viettel - CHT Co., Ltd.	越南	IDC 相關服務	288,327	288,327	-	30	274,394	11,420	3,428	關聯企業
		華達數位公司	台灣	資訊軟體服務	250,000	250,000	25,000	50	238,114 (註四)	( 6,389)	( 3,195)	聯合控制個體
		台灣國際標準電子公司	台灣	通訊交換系統、通訊傳輸設備及其他相關設備之生產、銷售、工程設計、安裝及維護等業務	164,000	164,000	1,760	40	( 62,315)	47,954	32,347	關聯企業
		中華國際黃頁公司	台灣	電子資訊供應服務業、一般廣告服務業	150,000	150,000	15,000	100	193,112 (註四)	4,374	4,374 (註四)	子公司
		宏華人力資源公司	台灣	人力資源派遣服務	180,000	-	18,000	100	183,258 (註四)	3,258	3,258 (註四)	子公司
		Prime Asia Investments Group Ltd. (B.V.I.)	英屬維京群島	一般投資業務	215,020	215,020	1	100	152,164 (註四)	( 7,870)	( 7,854) (註四)	子公司
願境網訊公司	台灣	線上音樂、資訊軟體、電子資訊供應及一般廣告服務	67,025	67,025	4,438	30	108,313	60,251	18,424	關聯企業		
春水堂科技娛樂公司	台灣	動畫製作與網站建置、肖像商品授權及代言、行動數位平台建置與代工	62,209	62,209	7,015	56	135,258 (註四)	19,119	11,064 (註四)	子公司		

(接次頁)



(承前頁)

編號	投資公司名稱	被投資公司名稱	所在地區	主要營業項目	原始投資金額		期末		持有		被投資公司 本期(損)益	本期認列 之投資(損)益 (註一及二)	備註
					本期	期末	上期	期末	股數(仟股)	比率(%)			
1	神腦國際企業公司	Chunghwa Telecom Global, Inc.	美國	提供跨國企業數據服務、網際網路服務、轉接服務及語音批售等業務	\$ 70,429	\$ 70,429	6,000	100	\$ 103,194 (註四)	\$ 2,989	\$ 3,553 (註四)	子公司	
		勤崑國際科技公司	台灣	圖資、圖書出版、資料處理及資訊軟體服務	71,770	71,770	2,214	33	78,088	3,947	638	關聯企業	
		Chunghwa Telecom Vietnam Co., Ltd.	越南	iEN 節能服務、國際電路、ICT 業務	73,157	73,157	-	100	53,976 (註四)	( 2,685)	( 2,685)	子公司	
		智趣王數位科技公司	台灣	提供多樣化親子家庭教育數位服務	65,000	65,000	6,500	65	43,393 (註四)	( 1,804)	( 1,156)	子公司	
		台灣碩網娛樂公司	台灣	連線服務及相關硬體銷售等業務	120,008	60,008	9,429	30	88,321	( 9,488)	( 2,831)	關聯企業	
		Chunghwa Telecom Japan Co., Ltd.	日本	提供國際數據專線、IP 虛擬企業網路、網路轉接服務等業務	17,291	17,291	1	100	25,530 (註四)	1,318	1,318	子公司	
		點鑽整合行銷公司	台灣	電子資訊供應服務及一般廣告服務等業務	48,113	64,500	452	33	9,449	( 3,197)	( 1,065)	關聯企業	
		中華碩銓公司	台灣	車牌辨識產品及軟體之設計、生產開發	20,400	20,400	2,040	51	18,742 (註四)	( 2,934)	1,329 (註四)	子公司	
		New Prospect Investments Holdings Ltd. (B.V.I.)	英屬維京群島	一般投資業務	-	-	-	100	- (註三及四)	-	-	-	子公司
		神準公司	台灣	通訊產品之製造及買賣業務	206,190	206,190	16,824	40	442,670	76,352	30,701	關聯企業	
2	是方電訊公司	Senao International (Samoa) Holding Ltd.	薩摩亞群島	國際投資業務	1,134,197 (USD 38,475)	988,597 (USD 33,475)	38,475	100	614,716 (USD 20,576) (註四)	( 92,681) (USD 3,144)	( 93,319) (USD 3,165) (註四)	子公司	
		領航電信公司	台灣	電信及網路服務	2,000	2,000	200	100	1,639 (註四)	( 31)	( 31)	子公司	
3	中華系統整合公司	Chief International Corp.	薩摩亞群島	一般投資業務	6,068 (USD 200)	6,068 (USD 200)	200	100	15,742 (USD 528) (註四)	1,110 (USD 38)	1,110 (USD 38) (註四)	子公司	
		Concord Technology Co., Ltd.	汶萊	一般投資業務	47,321 (USD 1,500)	47,321 (USD 1,500)	1,500	100	19,380 (RMB 4,073) (註四)	( 237) (RMB 50)	( 237) (RMB 50) (註四)	子公司	
7	春水堂科技娛樂公司	金易文創公司	台灣	電子書出版品、數位音樂版權洽談等業務	10,000	1,000	-	100	9,890 (註四)	( 23)	( 23)	子公司	
8	光世代建設開發公司	耀榮不動產公司	台灣	不動產買賣、出租業務	2,793,667	2,793,667	83,290	100	2,727,877 (註四)	12,249	8,189 (註四)	子公司	
9	Chunghwa Telecom Singapore Pte., Ltd.	ST-2 Satellite Ventures Pte., Ltd.	新加坡	ST-2 衛星運作之相關業務	409,061 (SGD 18,102)	409,061 (SGD 18,102)	18,102	38	579,349 (USD 19,425)	59,739 (USD 2,026)	22,713 (USD 770)	關聯企業	

(接次頁)

(承前頁)

編號	投資公司名稱	被投資公司名稱	所在地區	主要營業項目	原始投資金額		期末持有		帳面金額	被投資公司 本期(損)益	本期認列 之投資(損)益 (註一及二)	備註
					本期	期末	上期	期末				
14	中華投資公司	中華精測公司	台灣	電子零組件製造業、電腦及其周邊設備製造業、資料儲存媒體製造及複製業、電子材料批發業(限製造加工項目之相關產品)	\$ 91,875	\$ 91,875	10,317	51	\$ 139,115 (註四)	\$ 4,662	\$ 2,380 (註四)	子公司
		Chunghwa Investment Holding Co., Ltd.	汶萊	一般投資業務	46,035 (USD 1,432)	46,035 (USD 1,432)	1,432	100	18,647 (USD 625) (註四)	( 734) (USD 25)	( 734) (USD 25)	子公司
		Panda Monium Company Ltd.	英屬開曼群島	動畫製作	20,000 (USD 602)	20,000 (USD 602)	602	43	-	-	-	關聯企業
		是方電訊公司	台灣	國際電信設施及 IDC 服務、網路整合服務、通信整合服務	20,000	20,000	2,000	4	29,468 (註四)	38,390	1,271 (註四)	關聯企業
		神腦國際企業公司	台灣	行動電話及周邊配件銷售，代理中華電信門號銷售	49,731	49,731	1,001	-	48,537 (註四)	545,717	1,372 (註四)	關聯企業
18	Concord Technology Co., Ltd	環榮網絡系統服務(上海)公司	中國大陸	計算機及網路軟件的開發設計製作、系統集成安裝維護並提供相關的技術諮詢及服務、銷售自產產品接案線路設計、售後服務	47,321 (USD 1,500)	47,321 (USD 1,500)	-	100	19,380 (RMB 4,073) (註四)	( 237) (RMB 50)	( 237) (RMB 50)	子公司
20	中華精測公司	Chunghwa Precision Test Tech. USA Corporation	美國	電子零件、機械加工品、印刷電路板相關之設計	12,504 (USD 400)	12,504 (USD 400)	400	100	9,493 (USD 318) (註四)	( 1,297) (USD 44)	( 1,297) (USD 44)	子公司
		CHPT Japan Co., Ltd.	日本	販賣維修及相關服務	2,008 (JPY 6,000)	- -	600	100	1,926 (JPY 6,072) (註四)	23 (JPY 73)	23 (JPY 73)	子公司
22	Senao International (Samoa) Holding Ltd.	Senao International HK Limited	香港	國際投資業務	1,111,786 (USD 37,760)	966,186 (USD 32,760)	37,760	100	590,153 (USD 19,754) (註四)	( 94,535) (USD 3,207)	( 94,535) (USD 3,207)	子公司
		鴻達科技公司	香港	資通訊商品之買賣業務	21,177 (USD 675)	21,177 (USD 675)	5,240	45	24,727 (USD 828)	4,137 (USD 140)	1,862 (USD 63)	關聯企業
24	Chunghwa Investment Holding Co., Ltd.	華壹投資(香港)公司	香港	一般投資業務	26,035 (HKD 6,520)	26,035 (HKD 6,520)	6,520	100	11,610 (HKD 2,252) (註四)	( 734) (HKD 193)	( 734) (HKD 193)	子公司
26	華壹投資(香港)公司	廈門碩泰商務科技公司	中國大陸	客服委外承攬及平台出租等	25,414 (RMB 5,390)	25,414 (RMB 5,390)	-	49	8,171 (RMB 1,698)	( 1,499) (RMB 316)	( 735) (RMB 155)	關聯企業
23	Senao International HK Limited	神腦商貿(福建)公司	中國大陸	資通訊商品之買賣業務	396,713 (USD 13,500)	338,793 (USD 11,500)	-	100	205,322 (USD 6,873) (註四)	( 43,134) (USD 1,463)	( 43,134) (USD 1,463)	子公司
		神豐商貿(上海)公司	中國大陸	資通訊商品之買賣業務	355,726 (USD 12,000)	297,726 (USD 10,000)	-	100	154,598 (USD 5,175) (註四)	( 34,271) (USD 1,162)	( 34,371) (USD 1,162)	子公司

(接次頁)

(承前頁)

編號	投資公司名稱	被投資公司名稱	所在地區	主要營業項目	原始投資金額		期末持有			被投資公司 本期(損)益	本期認列 之投資(損)益 (註一及二)	備註
					本期	期末	上期	期末	股數(仟股)			
27	Prime Asia Investments Group, Ltd. (B.V.I.)	神腦商貿(上海)公司	中國大陸	資通訊商品之維修業務	\$ 87,540 (USD 3,000)	\$ 57,860 (USD 2,000)	-	100	\$ 83,346 (USD 2,790) (註四)	(\$ 734) ((USD 25))	(\$ 734) ((USD 25)) (註四)	子公司
		神腦商貿(江蘇)公司	中國大陸	資通訊商品之買賣業務	263,736 (USD 9,000)	263,736 (USD 9,000)	-	100	143,944 (USD 4,818) (註四)	(16,399) ((USD 556))	(16,399) ((USD 556)) (註四)	子公司
		中華興達公司	香港	一般投資業務	215,019 (RMB 47,373)	215,019 (RMB 47,373)	1	100	152,270 (RMB 31,703) (註四)	(7,948) ((RMB 1,661))	(7,948) ((RMB 1,661)) (註四)	子公司
29	中華興達公司	上海立華信息科技公司	中國大陸	企業客戶資通訊整體解決方案、iEN 智慧節能服務	177,176 (RMB 39,376)	177,176 (RMB 39,376)	-	100	120,253 (RMB 25,037) (註四)	(6,115) ((RMB 1,278))	(6,115) ((RMB 1,278)) (註四)	子公司
		江蘇振華信息科技公司	中國大陸	智慧節能 iEN 與智慧建築之服務提供	28,912 (RMB 6,072)	28,912 (RMB 6,072)	-	75	23,525 (RMB 4,898) (註四)	(1,904) ((RMB 398))	(1,431) ((RMB 299)) (註四)	子公司
		上海華雄信息科技公司	中國大陸	智慧建築與智能家居之服務提供	8,931 (RMB 1,925)	8,931 (RMB 1,925)	-	51	8,492 (RMB 1,768) (註四)	(794) ((RMB 166))	(402) ((RMB 84)) (註四)	子公司

註一：係按經會計師核閱之財務報表計算。

註二：本期認列之投資(損)益係包含投資折、溢價之攤銷及未實現損益之消除。

註三：New Prospect Investments Holdings Ltd. (B.V.I.)，本公司已於九十五年三月投入資本美金 1 元並完成相關登記，惟尚未開始營運。

註四：業已全數沖銷。

中華電信股份有限公司及其子公司

大陸投資資訊

民國一〇二年一月一日至三月三十一日

附表七

單位：新台幣仟元，外幣仟元

大陸被投資公司名稱	主要營業項目	實收資本額	投資方式	本期期初自台灣匯出累積投資金額	本期匯出或收回投資金額		本期期末自台灣匯出累積投資金額	本公司直接或間接投資之持股比例	本期認列投資(損)益(註二)	期末投資帳面價值	截至本期已匯回投資收益
					匯出	收回					
環榮網絡系統服務(上海)公司	計算機及網路軟件的開發設計製作、系統集成安裝維護並提供相關的技術諮詢及服務、銷售自產產品計算機及網路系統集成等	\$ 47,321	註一	\$ 47,321	\$ -	\$ -	\$ 47,321	100%	(\$ 237) (註七)	\$ 19,380 (註七)	\$ -
廈門碩泰商務科技公司	客服委外承攬及平台出租等	51,552	註一	25,414	-	-	25,414	49%	( 735)	8,171	-
神腦商貿(福建)有限公司	資通訊商品之買賣業務	396,713	註一	338,793	57,920	-	396,713	100%	( 43,134) (註七)	205,322 (註七)	-
神聖商貿(上海)有限公司	資通訊商品之買賣業務	355,726	註一	297,726	58,000	-	355,726	100%	( 34,271) (註七)	154,598 (註七)	-
神腦商貿(上海)有限公司	資通訊商品之維修業務	87,540	註一	57,860	29,680	-	87,540	100%	( 734) (註七)	83,346 (註七)	-
神腦商貿(江蘇)有限公司	資通訊商品之買賣業務	263,736	註一	263,736	-	-	263,736	100%	( 16,399) (註七)	143,944 (註七)	-
上海立華信息科技有限公司	企業客戶資通訊整體解決方案、iEN 智慧節能服務	177,176	註一	177,176	-	-	177,176	100%	( 6,115) (註七)	120,253 (註七)	-
江蘇振華信息科技有限公司	智慧節能 iEN 與智慧建築之服務提供	38,549	註一	28,912	-	-	28,912	75%	( 1,431) (註七)	23,525 (註七)	-
上海華雄信息科技有限公司	智慧建築與智能家居之服務提供	17,511	註一	8,931	-	-	8,931	51%	( 402) (註七)	8,492 (註七)	-

本期期末累計自台灣匯出赴大陸地區投資金額	經濟部投審會核准投資金額	依經濟部投審會規定赴大陸地區投資限額
\$ 47,321 (USD 1,500)	\$ 47,321 (USD 1,500)	\$ 422,060 (註三)
25,414 (USD 820)	79,882 (USD 2,500)	518,894 (註四)
1,103,715 (USD 37,500)	1,103,715 (USD 37,500)	3,618,812 (註五)
177,176 (USD 6,000)	177,176 (USD 6,000)	226,161,513 (註六)
28,912 (USD 960)	141,077 (USD 4,800)	226,161,513 (註六)
8,931 (USD 306)	44,653 (USD 1,530)	226,161,513 (註六)

(接次頁)

(承前頁)

註一：係子公司於第三地區投資設立公司，再轉投資大陸公司。

註二：係按經會計師核閱之財務報表及持股比例計算。

註三：環榮網絡系統服務(上海)公司係依中華系統整合公司之股權淨值計算。

註四：廈門碩泰商務科技公司係依中華投資公司之合併股權淨值計算。

註五：神腦商貿(福建)公司、神璽商貿(上海)公司、神腦商貿(江蘇)公司及神腦商貿(上海)公司係依神腦國際企業公司之合併股權淨值計算。

註六：上海立華信息科技公司、江蘇振華信息科技公司及上海華雄信息科技公司係依母公司之合併股權淨值計算。

註七：業已全數沖銷。

中華電信股份有限公司及其子公司  
 母子公司間及各子公司間業務關係及重要交易往來情形及金額  
 民國一〇二年及一〇一年一月一日至三月三十一日

附表八

單位：新台幣仟元

年 度	編 號 (註一)	交 易 人 名 稱	交 易 往 來 對 象	與 交 易 人 之 關 係 (註二)	交 易 往 來 情 形			
					科 目	金 額 (註五)	交 易 條 件 (註三)	佔 合 併 總 營 收 或 總 資 產 之 比 率 % (註四)
一〇二	0	中華電信公司	神腦國際公司	1	應收帳款	\$ 22,740	—	-
					應收代收款	267,261	—	-
					應付帳款	1,566,409	—	-
					應付代收款	598,283	—	-
					營業收入	69,548	—	-
					營業外收入	19	—	-
					營業成本及費用	3,465,440	—	2
					固定資產	36	—	-
			是方電訊公司	1	應收帳款	25,959	—	-
					應付帳款	61,660	—	-
					應付代收款	1,244	—	-
					營業收入	59,664	—	-
					營業成本及費用	79,121	—	-
					存入保證金	333	—	-
					應收帳款	86	—	-
					應付帳款	11	—	-
			中華精測科技公司	1	營業收入	633	—	-
					營業外收入	76	—	-
					應收帳款	3,645	—	-
					應收代付款	7,445	—	-
			中華國際黃頁公司	1	應付帳款	11,071	—	-
					應付代收款	30,548	—	-
					營業收入	6,670	—	-
					營業成本及費用	10,713	—	-
					應收帳款	21,577	—	-
					應收代收款	3,888	—	-
					應付帳款	210,778	—	-
					應付工程款	630	—	-
中華系統整合公司	1	營業收入	1,733	—	-			

(接次頁)

(承前頁)

年 度	編 號 (註一)	交 易 人 名 稱	交 易 往 來 對 象	與 交 易 人 之 關 係 (註 二)	交 易 往 來 情 形		
					交 易 條 件 (註 三)	金 額 (註 五)	佔 合 併 總 營 收 或 總 資 產 之 比 率 % (註 四)
					營業外收入	\$ 303	-
					營業成本及費用	149,402	-
					固定資產	162,238	-
					用品盤存	63	-
					在 製 品	8,854	-
					維運備品	4,465	-
					無形資產	128,973	-
					遞延費用	1,533	-
					存入保證金	17,383	-
			Chunghwa Telecom Global Inc.	1	應收帳款	11,888	-
					應付帳款	74,212	-
					營業收入	9,966	-
					營業成本及費用	75,208	-
					存入保證金	14,632	-
			Donghwa Telecom Co., Ltd.	1	應收帳款	38,870	-
					應付帳款	75,187	-
					營業收入	32,116	-
					營業成本及費用	26,657	-
			春水堂科技娛樂公司	1	應收帳款	3,817	-
					應付帳款	6,277	-
					應付代收款	23,302	-
					營業收入	18,495	-
					營業成本及費用	8,905	-
					存入保證金	5	-
			Chunghwa Telecom Japan Co., Ltd.	1	應收帳款	4,747	-
					應付帳款	6,104	-
					營業收入	7,440	-
					營業成本及費用	16,831	-
			光世代建設開發公司	1	應付帳款	313	-
					營業收入	670	-
			Chunghwa Telecom Singapore Pte., Ltd.	1	應收帳款	1,623	-
					應付帳款	3,031	-
					營業收入	12,477	-
					營業成本及費用	18,319	-
			中華投資公司	1	營業收入	584	-

(接次頁)

(承前頁)

年 度	編 號 (註一)	交 易 人 名 稱	交 易 往 來 對 象	與 交 易 人 之 關 係 (註二)	交 易 往 來 情 形			
					科 目	金 額 (註五)	交 易 條 件 (註三)	佔 合 併 總 營 收 或 總 資 產 之 比 率 % (註四)
			上海立華信息科技有限公司	1	應收帳款	\$ 436	—	-
					應付帳款	775	—	-
					營業成本及費用	2,406	—	-
			智趣王數位科技公司	1	應收帳款	2,946	—	-
					應付代收款	8	—	-
					營業收入	428	—	-
					營業外收入	71	—	-
					營業成本及費用	683	—	-
					存入保證金	20	—	-
			Chunghwa Telecom Vietnam Co., Ltd.	1	應收帳款	2,243	—	-
					應付帳款	1,683	—	-
					營業收入	5	—	-
					營業成本及費用	456	—	-
			中華碩銓公司	1	應收帳款	35,238	—	-
					應付帳款	79,832	—	-
					營業收入	61	—	-
					在 製 品	4,154	—	-
					存入保證金	28	—	-
			Chief International Corp	1	應收帳款	2,669	—	-
					應付帳款	5,582	—	-
			宏華人力資源公司	1	應付帳款	93,576	—	-
					營業收入	51	—	-
					營業成本及費用	4,358	—	-
	1	神腦國際公司	中華電信公司	2	應收帳款	1,595,817	—	-
					其他應收款	568,861	—	-
					預付款項	14	—	-
					應付帳款	8,600	—	-
					其他應付款	281,401	—	-
					營業收入	3,465,467	—	4
					營業外收入	9	—	-
					進 貨	35,536	—	-
					營業成本及費用	34,031	—	-
					存出保證金	1,181	—	-
			是方電訊公司	3	營業收入	293	—	-
			中華系統整合公司	3	營業收入	163	—	-

(接次頁)



(承前頁)

年 度	編 號 (註一)	交 易 人 名 稱	交 易 往 來 對 象	與 交 易 人 之 關 係 (註 二)	交 易 往 來 情 形			佔 合 併 總 營 收 或 總 資 產 之 比 率 % (註 四)
					科 目	金 額 (註 五)	交 易 條 件 (註 三)	
			中華國際黃頁公司	3	營業收入	\$ 26	—	-
			春水堂科技娛樂公司	3	應收帳款	118	—	-
					營業收入	629	—	-
			光世代建設開發公司	3	營業收入	76	—	-
			上海立華信息科技有限公司	3	營業成本及費用	411	—	-
			智趣王數位科技公司	3	營業收入	188	—	-
			中華電信公司	2	應收帳款	61,862	—	-
					預付款項	8	—	-
					遞延費用	1,034	—	-
					應付帳款	25,510	—	-
					預收款項	449	—	-
					營業收入	79,121	—	-
					營業成本及費用	59,664	—	-
					存出保證金	333	—	-
			神腦國際公司	3	營業成本及費用	293	—	-
			中華系統整合公司	3	應收帳款	8	—	-
					營業收入	23	—	-
			Chunghwa Telecom Singapore Pte., Ltd.	3	應收帳款	1,273	—	-
					應付帳款	2,898	—	-
					營業收入	1,692	—	-
					營業成本及費用	4,671	—	-
			春水堂科技娛樂公司	3	營業收入	270	—	-
			Donghwa Telecom Co., Ltd.	3	應收帳款	138	—	-
					營業收入	195	—	-
			Chunghwa Telecom Japan Co., Ltd.	3	應付帳款	401	—	-
					營業成本及費用	400	—	-
			耀榮不動產公司	3	應收帳款	1,050	—	-
					營業成本及費用	21,695	—	-
			中華電信公司	2	應收帳款	211,408	—	-
					應付帳款	3,999	—	-
					預收款項	21,466	—	-
					遞延收入	1,395	—	-
					營業收入	454,133	—	-
					營業成本及費用	2,036	—	-
					存出保證金	17,383	—	-

(接次頁)

(承前頁)

年 度	編 號 (註一)	交 易 人 名 稱	交 易 往 來 對 象	與 交 易 人 之 關 係 (註二)	交 易 往 來 情 形			佔 合 併 總 營 收 或 總 資 產 之 比 率 % (註四)
					交 易 條 件 (註三)	金 額 (註五)	目 科	
			神腦國際公司	3	營業成本及費用	\$ 163	—	-
			是方電訊公司	3	應付帳款	8	—	-
			春水堂科技娛樂公司	3	營業成本及費用	23	—	-
			光世代建設開發公司	3	營業收入	411	—	-
			光世代建設開發公司	3	應收帳款	79	—	-
			中華電信公司	2	營業收入	75	—	-
	4	中華國際黃頁公司	中華電信公司	2	應收帳款	11,039	—	-
					應收代收款	30,548	—	-
					預付款項	32	—	-
					應付帳款	1,576	—	-
					應付代收款	7,445	—	-
					預收款項	2,069	—	-
					營業收入	10,713	—	-
					營業成本及費用	6,670	—	-
			神腦國際公司	3	營業成本及費用	26	—	-
			光世代建設開發公司	3	營業收入	90	—	-
	5	Chunghwa Telecom Global, Inc.	中華電信公司	2	應收帳款	74,203	—	-
					預付款項	9	—	-
					應付帳款	10,197	—	-
					預收款項	1,691	—	-
					營業收入	75,208	—	-
					營業成本及費用	9,966	—	-
					存出保證金	14,632	—	-
			Donghwa Telecom Co., Ltd.	3	應收帳款	272	—	-
					營業收入	815	—	-
			Chunghwa Telecom Singapore Pte., Ltd.	3	應收帳款	4	—	-
			中華精測科技公司	3	營業收入	4	—	-
					應收帳款	137	—	-
					營業收入	407	—	-
	6	Donghwa Telecom Co., Ltd.	中華電信公司	2	應收帳款	19,438	—	-
					預付款項	55,749	—	-
					應付帳款	10,153	—	-
					預收款項	28,717	—	-
					營業收入	26,657	—	-
					營業成本及費用	32,116	—	-

(接次頁)

(承前頁)

年 度	編 號 (註一)	交 易 人 名 稱	交 易 往 來 對 象	與 交 易 人 之 關 係 (註二)	交 易 往 來 情 形				
					交 易 條 件 (註三)	金 額 (註五)	佔 合 併 總 營 收 或 總 資 產 之 比 率 % (註四)		
	7	春水堂科技娛樂公司	是方電訊公司	3	應付帳款	\$ 138	—	-	
			Chunghwa Telecom Global, Inc.	3	營業成本及費用	195	—	-	
			Chunghwa Telecom Singapore Pte., Ltd.	3	應付帳款	272	—	-	
				3	營業成本及費用	815	—	-	
				3	應付帳款	790	—	-	
					預付款項	23,474	—	-	
					營業成本及費用	3,289	—	-	
				2	中華電信公司	應收帳款	6,277	—	-
						應收代收款	23,302	—	-
						應付帳款	3,817	—	-
						營業收入	8,905	—	-
						營業成本及費用	18,495	—	-
						存出保證金	5	—	-
					神腦國際公司	應付帳款	118	—	-
	8	光世代建設開發公司	是方電訊公司	3	營業成本及費用	629	—	-	
			中華系統整合公司	3	營業成本及費用	270	—	-	
			智趣王數位科技公司	3	營業成本及費用	411	—	-	
				3	應付帳款	3,000	—	-	
					營業成本及費用	4,821	—	-	
				2	中華電信公司	預付款項	313	—	-
						營業成本及費用	670	—	-
				3	神腦國際公司	營業成本及費用	76	—	-
				3	中華系統整合公司	應付帳款	79	—	-
						營業成本及費用	75	—	-
	9	Chunghwa Telecom Singapore Pte., Ltd.	中華國際黃頁公司	3	營業成本及費用	90	—	-	
			中華電信公司	2	應收帳款	2,986	—	-	
					預付款項	45	—	-	
				應付帳款	1,623	—	-		
				營業收入	18,319	—	-		
				營業成本及費用	12,477	—	-		
			3	是方電訊公司	應收帳款	2,898	—	-	
					應付帳款	1,273	—	-	
					營業收入	4,671	—	-	
					營業成本及費用	1,692	—	-	
			3	Chunghwa Telecom Global, Inc.	應付帳款	4	—	-	
					營業成本及費用	4	—	-	

(接次頁)

(承前頁)

年 度	編 號 (註一)	交 易 人 名 稱	交 易 往 來 對 象	與 交 易 人 之 關 係 (註 二)	交 易 往 來 情 形			佔 合 併 總 營 收 或 總 資 產 之 比 率 % (註 四)
					科 目	金 額 (註 五)	交 易 條 件 (註 三)	
			Donghwa Telecom Co., Ltd.	3	應收帳款	\$ 790	—	-
					預收款項	23,474	—	-
					營業收入	3,289	—	-
	10	Chunghwa Telecom Japan Co., Ltd.	Chunghwa Telecom Japan Co., Ltd.	3	應收帳款	911	—	-
			中華電信公司	2	營業收入	1,786	—	-
					應收帳款	6,032	—	-
					預付款項	72	—	-
					應付帳款	4,006	—	-
					預收款項	741	—	-
					營業收入	16,831	—	-
			是方電訊公司	3	營業成本及費用	7,440	—	-
					應收帳款	401	—	-
					營業收入	400	—	-
	14	中華投資公司	Chunghwa Telecom Singapore Pte., Ltd.	3	應付帳款	911	—	-
	20	中華精測公司	中華電信公司	2	營業成本及費用	1,786	—	-
			中華電信公司	2	營業成本及費用	584	—	-
					預付款項	11	—	-
					應付帳款	86	—	-
					營業成本及費用	709	—	-
	25	耀榮不動產公司	Chunghwa Telecom Global, Inc.	3	應付帳款	137	—	-
			是方電訊公司	3	營業成本及費用	407	—	-
					應付帳款	1,050	—	-
	30	上海立華信息科技公司	中華電信公司	3	營業收入	21,695	—	-
					應收帳款	775	—	-
					應付帳款	436	—	-
					營業收入	2,406	—	-
	31	智趣王數位科技公司	神腦國際公司	3	營業收入	411	—	-
			中華電信公司	3	應收帳款	8	—	-
					預收款項	2,946	—	-
					營業收入	683	—	-
					營業成本及費用	499	—	-
					存出保證金	20	—	-
			神腦國際公司	3	固定資產	188	—	-

(接次頁)

(承前頁)

年 度	編 號 (註一)	交 易 人 名 稱	交 易 往 來 對 象	與 交 易 人 之 關 係 (註二)	交 易 往 來 情 形			佔 合 併 總 營 收 或 總 資 產 之 比 率 % (註四)
					交 易 條 件 (註三)	金 額 (註五)	目 科	
一〇一	32	Chunghwa Telecom Vietnam Co., Ltd.	春水堂科技娛樂公司	3	應收帳款	\$ 3,000	—	-
			中華電信公司	3	營業收入	4,821	—	-
	33	中華碩銓公司	中華電信公司	3	應收帳款	1,683	—	-
					應付帳款	2,243	—	-
	35	Chief International Corp	中華電信公司	3	營業收入	456	—	-
					營業成本及費用	5	—	-
	36	宏華人力資源公司	中華電信公司	3	應收帳款	79,832	—	-
					預收款項	35,238	—	-
	0	中華電信公司	神腦國際公司	1	營業收入	4,154	—	-
					營業成本及費用	61	—	-
	0	中華電信公司	是方電訊公司	1	存出保證金	28	—	-
					應收帳款	5,582	—	-
	0	中華電信公司	中華精測科技公司	1	應付帳款	2,669	—	-
					應收帳款	93,559	—	-
	0	中華電信公司	中華精測科技公司	1	預付款項	17	—	-
					營業收入	4,358	—	-
	0	中華電信公司	中華精測科技公司	1	營業成本及費用	51	—	-
					營業收入	76,366	—	-
	0	中華電信公司	中華精測科技公司	1	營業成本及費用	2,391,632	—	4
					固定資產	8,378	—	-
0	中華電信公司	中華精測科技公司	1	存入保證金	1,208	—	-	
				應收帳款	32,918	—	-	
0	中華電信公司	中華精測科技公司	1	應付帳款	48,044	—	-	
				應付代收款	4,239	—	-	
0	中華電信公司	中華精測科技公司	1	營業收入	61,981	—	-	
				營業成本及費用	87,043	—	-	
0	中華電信公司	中華精測科技公司	1	存入保證金	333	—	-	
				應收帳款	23	—	-	
0	中華電信公司	中華精測科技公司	1	應付帳款	3	—	-	
				營業收入	618	—	-	
0	中華電信公司	中華精測科技公司	1	營業外收入	68	—	-	

(接次頁)

(承前頁)

年 度	編 號 (註一)	交 易 人 名 稱	交 易 往 來 對 象	與 交 易 人 之 關 係 (註二)	交 易 往 來 情 形			
					科 目	金 額 (註五)	交 易 條 件 (註三)	佔 合 併 總 營 收 或 總 資 產 之 比 率 % (註四)
			中華國際黃頁公司	1	應收帳款	\$ 2,788	—	-
					應付帳款	16,677	—	-
					應付代收款	22,850	—	-
					應收代付款	14,383	—	-
					營業收入	3,513	—	-
					營業成本及費用	27,025	—	-
			中華系統整合公司	1	應收帳款	1,308	—	-
					應收代收款	9,655	—	-
					應付帳款	325,321	—	-
					營業收入	2,221	—	-
					營業外收入	26	—	-
					營業成本及費用	235,111	—	-
					固定資產	243,695	—	-
					在 製 品	1,876	—	-
					維運備品	1,148	—	-
					無形資產	35,439	—	-
					遞延費用	1,693	—	-
					存入保證金	14,030	—	-
			Chunghwa Telecom Global Inc.	1	應收帳款	19,056	—	-
					應付帳款	65,671	—	-
					營業收入	19,378	—	-
					營業成本及費用	66,108	—	-
					固定資產	23,805	—	-
					存入保證金	14,481	—	-
			Donghwa Telecom Co., Ltd.	1	應收帳款	31,499	—	-
					應付帳款	81,273	—	-
					營業收入	31,136	—	-
					營業成本及費用	31,818	—	-
			春水堂科技娛樂公司	1	應收帳款	685	—	-
					應付帳款	4,146	—	-
					應付代收款	35,070	—	-
					營業收入	3,231	—	-
					營業外收入	1	—	-
					營業成本及費用	7,271	—	-
					存入保證金	5	—	-

(接次頁)

(承前頁)

年 度	編 號 (註一)	交 易 人 名 稱	交 易 往 來 對 象	與 交 易 人 之 關 係 (註 二)	交 易 往 來 情 形		
					交 易 條 件 (註 三)	金 額 (註 五)	佔 合 併 總 營 收 或 總 資 產 之 比 率 % (註 四)
			Chunghwa Telecom Japan Co., Ltd.	1	應收帳款	\$ 7,094	-
					應付帳款	6,565	-
					營業收入	7,697	-
					營業成本及費用	17,478	-
			光世代建設開發公司	1	應付帳款	278	-
					應付代收款	1,696	-
					營業收入	627	-
					營業成本及費用	91	-
			Chunghwa Telecom Singapore Pte., Ltd.	1	應收帳款	3,520	-
					應付帳款	4,035	-
					營業收入	14,559	-
					營業成本及費用	9,836	-
			中華投資公司	1	營業收入	49	-
			上海立華信息科技有限公司	1	應付帳款	852	-
					營業成本及費用	2,598	-
			智趣王數位科技公司	1	營業收入	377	-
			Chunghwa Telecom Vietnam Co., Ltd.	1	應付帳款	151	-
					營業成本及費用	447	-
			中華碩銓公司	1	應付帳款	113	-
					營業收入	39	-
					營業成本及費用	250	-
	1	神腦國際公司	中華電信公司	2	應收帳款	1,208,541	-
					其他應收款	285,156	-
					預付費用	14	-
					應付帳款	302,121	-
					遞延收入	36,899	-
					營業收入	2,363,097	4
					營業外收入	14	-
					進貨	62,486	-
					營業費用	13,880	-
					存出保證金	1,208	-
			春水堂科技娛樂公司	3	營業收入	298	-
					應收款項	59	-
			中華國際黃頁公司	3	營業收入	90	-
					應收款項	94	-
			光世代建設開發公司	3	營業收入	46	-

(接次頁)

(承前頁)

年 度	編 號 (註一)	交 易 人 名 稱	交 易 往 來 對 象	與 交 易 人 之 關 係 (註二)	交 易 往 來 情 形			
					科 目	金 額 (註五)	交 易 條 件 (註三)	佔 合 併 總 營 收 或 總 資 產 之 比 率 % (註四)
	2	是方電訊公司	中華電信公司	2	應收帳款	\$ 50,606	—	-
					預付款項	24	—	-
					遞延費用	1,653	—	-
					應付帳款	32,469	—	-
					預收款項	449	—	-
					營業收入	87,043	—	-
					營業成本及費用	61,981	—	-
					存出保證金	333	—	-
			中華系統整合公司	3	營業收入	23	—	-
					應收帳款	8	—	-
			Chunghwa Telecom Singapore Pte., Ltd.	3	應收帳款	3,544	—	-
					應付帳款	1,385	—	-
					營業收入	6,078	—	-
					營業成本及費用	2,991	—	-
			Donghwa Telecom Co., Ltd.	3	應收帳款	70	—	-
					營業收入	200	—	-
			Chunghwa Telecom Japan Co., Ltd.	3	應付款項	265	—	-
					營業成本及費用	476	—	-
			耀榮不動產公司	3	營業成本及費用	21,695	—	-
	3	中華系統整合公司	中華電信公司	2	應收帳款	325,321	—	-
					應付帳款	10,963	—	-
					遞延收入	146,965	—	-
					營業收入	665,927	—	1
					營業成本及費用	2,247	—	-
					存出保證金	14,030	—	-
			是方電訊公司	3	營業成本及費用	23	—	-
					應付帳款	8	—	-
			春水堂科技娛樂公司	3	應收帳款	123	—	-
					營業收入	349	—	-
			光世代建設開發公司	3	營業收入	45	—	-
	4	中華國際黃頁公司	中華電信公司	2	應收帳款	29,429	—	-
					應收代收款	9,205	—	-
					預付款項	893	—	-
					應付帳款	1,528	—	-
					應付代收款	14,383	—	-

(接次頁)



(承前頁)

年 度	編 號 (註一)	交 易 人 名 稱	交 易 往 來 對 象	與 交 易 人 之 關 係 (註 二)	交 易 往 來 情 形			
					交 易 條 件 (註 三)	金 額 (註 五)	佔 合 併 總 營 收 或 總 資 產 之 比 率 % (註 四)	
	5	Chunghwa Telecom Global, Inc.	神腦國際公司 中華電信公司	3 2	預收款項 營業收入 營業成本及費用 營業成本及費用 應付帳款 應收帳款 預付款項 預收款項 應付帳款 營業收入 營業成本及費用 存出保證金	\$ 1,260 27,025 3,513 90 94 65,665 6 1,402 17,654 89,913 19,378 14,481	— — — — — — — — — — — — —	- - - - - - - - - - - - -
	7	春水堂科技娛樂公司	Donghwa Telecom Co., Ltd. 中華精測科技公司 中華電信公司	3 3 2	營業收入 應收帳款 應收帳款 營業收入 應收帳款 應付帳款 營業收入 營業成本及費用 存出保證金	964 964 136 102 39,216 685 7,271 3,232 5	— — — — — — — — —	- - - - - - - - -
	6	Donghwa Telecom Co., Ltd.	神腦國際公司 中華系統整合公司 中華電信公司 是方電訊公司 Chunghwa Telecom Global, Inc.	3 3 2 3 3	營業成本及費用 應付帳款 應付帳款 營業成本及費用 應收帳款 預付款項 應付帳款 預收款項 營業收入 營業成本及費用 應付帳款 營業成本及費用 應付帳款 營業成本及費用	298 59 123 349 22,212 59,061 9,224 22,275 31,818 31,136 70 200 964 964	— — — — — — — — — — — — — —	- - - - - - - - - - - - - -

(接次頁)

(承前頁)

年 度	編 號 (註一)	交 易 人 名 稱	交 易 往 來 對 象	與 交 易 人 之 關 係 (註二)	交 易 往 來 情 形			佔 合 併 總 營 收 或 總 資 產 之 比 率 % (註四)
					科 目	金 額 (註五)	交 易 條 件 (註三)	
	8	光世代建設開發公司	中華電信公司	2	應收帳款	\$ 1,696	—	-
					預付款項	278	—	-
					營業成本及費用	627	—	-
					營業收入	91	—	-
	9	Chunghwa Telecom Singapore Pte., Ltd.	神腦國際公司	3	營業成本及費用	46	—	-
			中華系統整合公司	3	營業成本及費用	45	—	-
			中華電信公司	2	應收帳款	4,035	—	-
					應付帳款	3,520	—	-
					營業收入	9,836	—	-
					營業成本及費用	14,559	—	-
			是方電訊公司	3	應收帳款	1,385	—	-
					應付帳款	3,544	—	-
					營業收入	2,991	—	-
					營業成本及費用	6,078	—	-
	10	Chunghwa Telecom Japan Co., Ltd.	中華電信公司	2	應收帳款	6,565	—	-
					應付帳款	6,209	—	-
					預收款項	885	—	-
					營業收入	17,478	—	-
					營業成本及費用	7,697	—	-
			是方電訊公司	3	應收帳款	265	—	-
					營業收入	476	—	-
	14	中華投資公司	中華電信公司	2	營業成本及費用	49	—	-
	20	中華精測公司	中華電信公司	2	應收帳款	3	—	-
					應付帳款	23	—	-
					營業成本及費用	686	—	-
			Chunghwa Telecom Global, Inc.	3	應付帳款	136	—	-
					營業成本及費用	102	—	-
	25	耀榮不動產公司	是方電訊公司	3	營業收入	21,695	—	-
	30	上海立華信息科技公司	中華電信公司	2	應收帳款	852	—	-
					營業收入	2,598	—	-
	31	智趣王數位科技公司	中華電信公司	2	營業成本及費用	377	—	-
	32	Chunghwa Telecom Vietnam Co., Ltd.	中華電信公司	2	應收帳款	151	—	-
					營業收入	447	—	-

(接次頁)

(承前頁)

年 度	編 號 (註一)	交 易 人 名 稱	交 易 往 來 對 象	與 交 易 人 之 關 係 (註二)	交 易 往 來 情 形			
					科 目	金 額 (註五)	交 易 條 件 (註三)	佔 合 併 總 營 收 或 總 資 產 之 比 率 % (註四)
	33	中華碩銓公司	中華電信公司	2	營業成本及費用	\$ 39	—	-
					應收帳款	113	—	-
					營業收入	250	—	-

註一：母公司及子公司相互間之業務往來資訊編號如下：

1. 母公司為 0。
2. 子公司依公司別由阿拉伯數字 1 開始依序編號。

註二：與交易人之關係有以下三種，其編號如下：

1. 母公司對子公司
2. 子公司對母公司
3. 子公司對子公司

註三：母公司與關係人相關交易條件係分別議定。

註四：交易往來金額佔合併總營收或總資產比率之計算，若屬資產負債科目者，以期末餘額佔合併總資產之方式計算；若屬損益科目者，以期末累積金額佔合併總營收之方式計算。

註五：於編製合併財務報表時業已全數沖銷。