

中華電信股份有限公司及其子公司

合併財務報表暨會計師核閱報告

民國一〇一及一〇〇年第一季

地址：台北市中正區信義路一段二十一—三號

電話：(〇二) 二三四四五四八八

§ 目 錄 §

項	目 頁	次	財 務 報 表 附 註 編 號
一、封 面	1		-
二、目 錄	2		-
三、會計師核閱報告	3~4		-
四、合併資產負債表	5		-
五、合併損益表	6~7		-
六、合併股東權益變動表	-		-
七、合併現金流量表	8~10		-
八、合併財務報表附註			
(一) 公司沿革及營業	11~15		一
(二) 重要會計政策之彙總說明	16~24		二
(三) 會計變動之理由及其影響	24		三
(四) 重要會計科目之說明	25~46		四~二七
(五) 關係人交易	46~48		二八
(六) 質抵押之資產	49		二九
(七) 重大承諾及或有事項	49~50		三十
(八) 重大災害損失	-		-
(九) 重大期後事項	-		-
(十) 金融商品資訊之揭露	50~52		三一
(十一) 附註揭露事項			
1. 重大交易事項相關資訊	53, 65~84		三二
2. 轉投資事業相關資訊	53, 65~84		三二
3. 大陸投資資訊	53, 85		三二
4. 母子公司間業務關係及重要 交易往來情形	53, 86~98		三二
(十二) 營運部門財務資訊	53、99		三三
(十三) 其 他	53~64		三四、三五

會計師核閱報告

中華電信股份有限公司 公鑒：

中華電信股份有限公司及其子公司民國一〇一年及一〇〇年三月三十一日之合併資產負債表，暨民國一〇一年及一〇〇年一月一日至三月三十一日之合併損益表及合併現金流量表，業經本會計師核閱竣事。上開合併財務報表之編製係管理階層之責任，本會計師之責任則為根據核閱結果出具報告。

除下段所述者外，本會計師係依照審計準則公報第三十六號「財務報表之核閱」規劃並執行核閱工作。由於本會計師僅實施分析、比較與查詢，並未依照一般公認審計準則查核，故無法對上開合併財務報表之整體表示查核意見。

如合併財務報表附註二所述，列入中華電信股份有限公司及其子公司民國一〇一及一〇〇年第一季合併財務報表之公司中，若干子公司之財務報表係未經會計師核閱，該等未經會計師核閱之公司民國一〇一年及一〇〇年三月三十一日之資產總額分別為新台幣 15,412,474 仟元及 15,290,879 仟元，分別佔民國一〇一年及一〇〇年三月三十一日合併資產總額之 3.43% 及 3.43%；民國一〇一年及一〇〇年三月三十一日之負債總額分別為新台幣 5,068,890 仟元及 6,450,737 仟元，分別佔民國一〇一年及一〇〇年三月三十一日合併負債總額之 7.64% 及 9.96%；民國一〇一及一〇〇年第一季之營業收入淨額分別為新台幣 1,757,410 仟元及 1,058,007 仟元，分別佔民國一〇一及一〇〇年第一季合併營業收入淨額之 3.17% 及 2.02%；民國一〇一及一〇〇年第一季之損益分別為新台幣純損 3,453 仟元及純損 8,788 仟元。另如合併財務報表附註十二所述，中華電信股份有限公司及其子公司民國一〇一年及一〇〇年三月三十

一日若干採權益法之長期股權投資餘額中分別計新台幣 2,695,836 仟元及 1,786,162 仟元，暨民國一〇一及一〇〇年第一季認列之相關投資淨益分別計 173,202 仟元及 63,587 仟元，暨財務報表附註三五揭露之相關資訊所述，係以該等被投資公司同期間未經會計師核閱之財務報表為依據。

依本會計師核閱結果，除第三段所述若干列入民國一〇一及一〇〇年第一季合併財務報表之公司相關財務報表係未經會計師核閱，暨採權益法之長期股權投資及其相關投資損益，係依據未經會計師核閱之財務報表認列，倘該等財務報表經會計師核閱而有所調整時，對於中華電信股份有限公司及其子公司民國一〇一及一〇〇年第一季合併財務報表之可能影響外，並未發現第一段所述財務報表在所有重大方面有違反證券發行人財務報告編製準則及一般公認會計原則而須作修正之情事。

勤業眾信聯合會計師事務所

會計師 吳 恩 銘

會計師 陳 招 美

財政部證券暨期貨管理委員會核准文號
台財證六字第 0920123784 號

財政部證券暨期貨管理委員會核准文號
台財證六字第 0920123784 號

中 華 民 國 一 〇 一 年 四 月 二 十 七 日

中華電信股份有限公司及其子公司
合併資產負債表
民國一〇一年及一〇〇年三月三十一日
(僅經核閱,未依照一般公認審計準則查核)

單位：新台幣仟元，惟每股面額為新台幣元

代碼	資 產	一〇一年三月三十一日		一〇〇年三月三十一日		代碼	負 債 及 股 東 權 益	一〇一年三月三十一日		一〇〇年三月三十一日	
		金 額	%	金 額	%			金 額	%	金 額	%
	流動資產						流動負債				
1100	現金及約當現金(附註二及四)	\$ 69,938,896	16	\$ 75,002,169	17	2100	短期借款(附註十六)	\$ 75,000	-	\$ 115,000	-
1310	公平價值變動列入損益之金融資產(附註二及五)	65,023	-	79,443	-	2110	應付短期票券(附註十七)	-	-	29,977	-
1320	備供出售金融資產(附註二及六)	2,724,087	1	2,162,591	1	2180	公平價值變動列入損益之金融負債(附註二及五)	803	-	7,589	-
1330	持有至到期日金融資產(附註二及七)	500,266	-	2,062,915	-	2140	應付票據及帳款	12,630,673	3	9,183,150	2
1140	應收票據及帳款—減備抵呆帳—一〇一年 2,396,696 仟元及一〇〇年 2,526,507 仟元後之淨額(附註二、八及二一)	22,037,757	5	19,530,851	4	2150	應付關係人款項(附註二八)	366,715	-	158,122	-
1150	應收關係人款項(附註二八)	38,050	-	26,881	-	2160	應付所得稅(附註二及二五)	5,474,430	1	6,930,237	2
1190	其他金融資產(附註九)	1,667,273	-	2,637,635	1	2170	應付費用(附註十八及二一)	15,042,834	3	15,890,445	4
1230	存貨(附註二、十、二一及三十)	5,401,850	1	5,735,456	1	2270	一年內到期之長期借款(附註二十)	683,723	-	306,802	-
1286	遞延所得稅資產(附註二及二五)	110,998	-	125,313	-	2298	其他流動負債(附註十、十九、二一及二八)	21,565,357	5	18,719,272	4
1291	受限制資產(附註二一及二九)	-	-	39,005	-	21XX	流動負債合計	55,839,535	12	51,340,594	12
1298	其他流動資產(附註十、十一、二一及二八)	8,308,815	2	6,639,790	2		長期負債				
11XX	流動資產合計	110,793,015	25	114,042,049	26	2420	長期借款(附註二十)	1,050,000	-	3,123,141	1
	長期投資					2460	遞延收入(附註二)	2,589,481	1	2,587,891	-
1421	採權益法之長期股權投資(附註二及十二)	2,716,972	-	1,786,162	-	24XX	長期負債合計	3,639,481	1	5,711,032	1
1480	以成本衡量之金融資產(附註二及十三)	2,758,779	1	2,739,335	1	2510	土地增值稅準備(附註十五)	94,986	-	94,986	-
1450	備供出售金融資產(附註二及六)	3,211,161	1	-	-		其他負債				
1460	持有至到期日金融資產(附註二及七)	14,590,889	3	9,973,059	2	2810	應計退休金負債(附註二及二七)	1,492,529	1	1,334,341	-
1440	其他金融資產(附註十四及三十)	1,000,000	-	1,000,000	-	2820	存入保證金(附註二八)	4,954,927	1	5,834,716	2
14XX	長期投資合計	24,277,801	5	15,498,556	3	2888	其 他	342,638	-	423,749	-
	固定資產(附註二、十五、二八及二九)					28XX	其他負債合計	6,790,094	2	7,592,806	2
	成 本					2XXX	負債合計	66,364,096	15	64,739,418	15
1501	土 地	103,808,185	23	103,828,369	23		母公司股東權益(附註二、六、十五及二二)				
1511	土地改良物	1,572,448	-	1,551,988	-	3110	普通股股本—每股面額 10 元；額定 12,000,000 仟股；發行：7,757,447 仟股	77,574,465	17	77,574,465	17
1521	房屋及建築	67,696,301	15	67,450,256	15		資本公積				
1531	資訊設備	15,028,053	3	15,936,481	4	3211	股本溢價	169,496,289	38	169,496,289	38
1532	電信設備	658,802,536	147	657,319,135	148	3250	受贈資產	13,170	-	13,170	-
1551	運輸設備	2,584,674	1	2,258,925	-	3260	因長期股權投資而發生	28,872	-	10,675	-
1681	什項設備	6,977,717	2	7,087,675	2	32XX	資本公積合計	169,538,331	38	169,520,134	38
15X1	成本小計	856,469,914	191	855,432,829	192		保留盈餘				
15X8	土地重估增值	5,762,418	1	5,762,611	1	3310	法定公積	66,122,145	15	61,361,255	14
15XY	成本及重估增值合計	862,232,332	192	861,195,440	193	3320	特別公積	2,675,894	1	2,675,894	1
15X9	減：累計折舊	575,688,456	128	570,644,684	128	3350	未分配盈餘	56,558,333	12	59,450,673	13
1670	未完工程及預付設備款	14,154,846	3	11,161,809	3	33XX	保留盈餘合計	125,356,372	28	123,487,822	28
15XX	固定資產淨額	300,698,722	67	301,712,565	68		股東權益其他項目				
	無形資產(附註二)					3420	累積換算調整數	(73,603)	-	(87,526)	-
1730	特許權	5,053,109	1	5,801,718	1	3430	未認列為退休金成本之淨損失	(38,106)	-	(40,182)	-
1760	商 譽	245,184	-	283,054	-	3450	金融商品未實現利益	178,880	-	167,997	-
1780	其 他	829,978	-	563,892	-	3460	未實現重估增值	5,762,636	1	5,765,148	1
17XX	無形資產合計	6,128,271	1	6,648,664	1	34XX	股東權益其他項目合計	5,829,807	1	5,805,437	1
	其他資產						母公司股東權益合計	378,298,975	84	376,387,858	84
1800	出租資產	397,724	-	408,645	-	3610	少數股權	4,731,734	1	4,446,073	1
1810	閒置資產(附註二)	899,441	-	901,818	-	3XXX	股東權益合計	383,030,709	85	380,833,931	85
1820	存出保證金(附註二八)	1,653,679	1	1,380,145	1						
1860	遞延所得稅資產(附註二及二五)	340,360	-	499,527	-						
1887	受限制資產(附註二九)	8,672	-	63,439	-						
1888	其他(附註二八)	4,197,120	1	4,417,941	1						
18XX	其他資產合計	7,496,996	2	7,671,515	2						
1XXX	資 產 總 計	\$ 449,394,805	100	\$ 445,573,349	100		負債及股東權益總計	\$ 449,394,805	100	\$ 445,573,349	100

後附之附註係本合併財務報表之一部分。
(參閱勤業眾信聯合會計師事務所民國一〇一年四月二十七日會計師核閱報告)

董事長：呂學錦

經理人：張曉東

會計主管：郭水義

中華電信股份有限公司及其子公司

合併損益表

民國一〇一年及一〇〇年一月一日至三月三十一日

(僅經核閱，未依照一般公認審計準則查核)

單位：新台幣仟元，惟每股盈餘為新台幣元

代碼		一〇一年第一季		一〇〇年第一季	
		金額	%	金額	%
4000	營業收入淨額 (附註二八)	\$ 55,418,294	100	\$ 52,475,031	100
5000	營業成本 (附註二八)	<u>36,622,429</u>	<u>66</u>	<u>31,243,436</u>	<u>60</u>
5910	營業毛利	<u>18,795,865</u>	<u>34</u>	<u>21,231,595</u>	<u>40</u>
	營業費用 (附註二八)				
6100	推銷費用	5,600,296	10	5,465,668	10
6200	管理費用	1,006,461	2	994,778	2
6300	研究發展費用	<u>858,193</u>	<u>2</u>	<u>826,942</u>	<u>2</u>
6000	營業費用合計	<u>7,464,950</u>	<u>14</u>	<u>7,287,388</u>	<u>14</u>
6900	營業利益	<u>11,330,915</u>	<u>20</u>	<u>13,944,207</u>	<u>26</u>
	營業外收入及利益 (附註二八)				
7110	利息收入	189,429	1	141,401	-
7121	採權益法認列之長期股 權投資淨益	173,925	-	63,587	-
7140	處分金融商品淨益	49,058	-	86,786	-
7310	金融商品評價淨益	16,602	-	-	-
7130	處分固定資產淨益	4,872	-	318,479	1
7480	其他	<u>97,689</u>	<u>-</u>	<u>55,810</u>	<u>-</u>
7100	營業外收入及利益 合計	<u>531,575</u>	<u>1</u>	<u>666,063</u>	<u>1</u>

(接次頁)

(承前頁)

代碼	一〇一年第一季			一〇〇年第一季		
	金	額	%	金	額	%
	營業外費用及損失					
7560	\$	5,748	-	\$	114,526	-
7510		5,645	-		8,633	-
7640		-	-		42,721	-
7880		18,224	-		7,970	-
7500		<u>29,617</u>	-		<u>173,850</u>	-
7900		11,832,873	21		14,436,420	27
8110		<u>1,954,566</u>	<u>3</u>		<u>2,318,990</u>	<u>4</u>
9600	\$	<u>9,878,307</u>	<u>18</u>	\$	<u>12,117,430</u>	<u>23</u>
	歸屬予：					
9601	\$	9,489,503	17	\$	11,834,866	23
9602		<u>388,804</u>	<u>1</u>		<u>282,564</u>	-
	\$	<u>9,878,307</u>	<u>18</u>	\$	<u>12,117,430</u>	<u>23</u>
代碼	稅前稅後			稅前稅後		
	每股盈餘(附註二六)					
9750	\$	<u>1.46</u>	<u>1.22</u>	\$	<u>1.79</u>	<u>1.50</u>
9850	\$	<u>1.45</u>	<u>1.22</u>	\$	<u>1.78</u>	<u>1.50</u>

後附之附註係本合併財務報表之一部分。

(參閱勤業眾信聯合會計師事務所民國一〇一年四月二十七日會計師核閱報告)

董事長：呂學錦

經理人：張曉東

會計主管：郭水義

中華電信股份有限公司及其子公司

合併現金流量表

民國一〇一年及一〇〇年一月一日至三月三十一日

(僅經核閱，未依照一般公認審計準則查核)

單位：新台幣仟元

	一〇一年 第一季	一〇〇年 第一季
營業活動之現金流量		
合併總純益	\$ 9,878,307	\$ 12,117,430
提列呆帳	11,391	42,539
折舊及攤銷	8,075,791	8,062,708
金融資產折溢價攤銷數	16,357	14,086
處分金融商品淨益	(49,058)	(86,786)
金融商品評價淨損(益)	(16,602)	42,721
處分固定資產淨益	(4,872)	(318,479)
採權益法認列之長期股權投資淨益	(173,925)	(63,587)
遞延所得稅	3,870	(61,699)
營業資產與負債之淨變動		
交易目的之金融商品	27,401	35,008
應收票據及帳款	315,192	(5,138,402)
應收關係人款項	423,917	486,244
其他金融資產	397,924	(490,922)
存貨	(168,132)	(1,166,933)
其他流動資產	(2,800,497)	(1,969,087)
應付票據及帳款	(1,600,956)	(2,670,970)
應付關係人款項	(805,593)	(366,323)
應付所得稅	1,935,670	2,360,272
應付費用	(3,521,523)	(2,511,269)
其他流動負債	1,118,010	1,367,196
遞延收入	12,019	(1,019)
應計退休金負債	47,836	43,109
營業活動之淨現金流入	<u>13,122,527</u>	<u>9,725,837</u>
投資活動之現金流量		
取得指定公平價值變動列入損益之金融資產	(24,513)	(58,233)
處分指定公平價值變動列入損益之金融資產	34,767	22,323

(接次頁)

(承前頁)

	一〇一年 第一季	一〇〇年 第一季
購買備供出售金融資產	(\$ 3,713,215)	(\$ 340,946)
處分備供出售金融資產價款	443,360	414,786
取得持有至到期日金融資產	(1,411,766)	(1,978,103)
處分持有至到期日金融資產價款	1,000,629	300,000
取得以成本衡量之金融資產	-	(19,264)
處分以成本衡量之金融資產價款	1,977	6,979
購置固定資產	(6,689,309)	(4,376,298)
處分固定資產價款	19,851	647,721
無形資產增加	(67,429)	(40,372)
受限制資產減少	-	3,803
其他資產減少(增加)	<u>4,171</u>	<u>(609,128)</u>
投資活動之淨現金流出	<u>(10,401,477)</u>	<u>(6,026,732)</u>
融資活動之現金流量		
應付短期票券減少	-	(199,919)
償還長期借款	(26,536)	(27,211)
存入保證金減少	(80,018)	(65,027)
其他負債增加(減少)	(65,051)	53,659
減資退還股款	-	(19,393,617)
子公司員工行使認股權	<u>27,775</u>	<u>44,232</u>
融資活動之淨現金流出	<u>(143,830)</u>	<u>(19,587,883)</u>
匯率影響數	<u>(27,880)</u>	<u>15,725</u>
現金及約當現金淨增加(減少)	2,549,340	(15,873,053)
期初現金及約當現金餘額	<u>67,389,556</u>	<u>90,875,222</u>
期末現金及約當現金餘額	<u>\$ 69,938,896</u>	<u>\$ 75,002,169</u>
現金流量資訊之補充揭露		
支付利息(不含資本化利息)	<u>\$ 7,956</u>	<u>\$ 13,537</u>
支付所得稅	<u>\$ 21,359</u>	<u>\$ 15,595</u>
不影響現金流量之融資活動		
一年內到期之長期借款	<u>\$ 8,372</u>	<u>\$ 233,545</u>

(接次頁)

(承前頁)

	一〇一年 第一季	一〇〇年 第一季
同時影響現金及非現金項目之投資活動		
固定資產增加	\$ 5,781,689	\$ 3,938,098
應付款項淨變動	849,769	438,420
預付設備款淨變動	<u>57,851</u>	<u>(220)</u>
	<u>\$ 6,689,309</u>	<u>\$ 4,376,298</u>

資拓宏宇國際股份有限公司（原資拓科技股份有限公司）於一〇〇年四月一日採換股之方式吸收合併宏瞻資訊股份有限公司及拓宇科技國際股份有限公司，取得時其相關資產與負債之公平價值表列如下：

現金及約當現金	\$ 46,592
應收款項	199,592
公平價值列入損益之金融資產	38,073
其他流動資產	17,822
長期投資	34,051
固定資產	4,996
存出保證金	43,553
其他資產	4,472
應付款項	(79,713)
其他流動負債	(25,145)
其他負債	<u>(38,480)</u>
資拓宏宇國際股份有限公司發行普通股	<u>\$ 245,813</u>

母公司於一〇〇年六月二十四日喪失對資拓宏宇國際股份有限公司之控制能力，喪失控制能力時其現金及現金以外之資產及負債餘額表列如下：

流動資產（不含現金）	\$ 591,925
長期股權投資	64,219
固定資產	59,891
無形資產	2,679
其他資產	130,173
流動負債	(276,356)
其他負債	(102,917)
淨資產	<u>(628,912)</u>
現金	<u>(\$ 159,298)</u>

後附之附註係本合併財務報表之一部分。

(參閱勤業眾信聯合會計師事務所民國一〇一年四月二十七日會計師核閱報告)

董事長：呂學錦

經理人：張曉東

會計主管：郭水義

中華電信股份有限公司及其子公司

合併財務報表附註

民國一〇一及一〇〇年第一季

(僅經核閱，未依一般公認審計準則查核)

(除另予註明外，金額係以新台幣仟元為單位)

一、公司沿革及營業

中華電信股份有限公司(母公司)依電信法第三十條規定於八十五年七月一日由交通部原電信總局改制成立，為交通部持有大部分股權之國營事業，八十五年七月一日改制前，母公司現有之業務係由原電信總局辦理。原電信總局係於三十二年由交通部成立，以促進電信建設之發展並制定電信政策為目的。八十五年七月一日原電信總局改制並一分為二，改制後之新制電信總局負責電信相關政策之制定及執行，而母公司專責經營電信事業。

母公司之市話網路、國內長途網路、國際網路及第二代行動電話等業務經交通部公告為市場主導者，故須受電信法規有關市場主導者之規範。

交通部為配合政府國營事業民營化政策(即政府持股百分之五十以下)，分不同方式執行釋股計劃以達成母公司民營化，包括(一)於八十九年七月經財政部證券暨期貨管理委員會核准股票上市且完成第一次國內釋股，並已於八十九年十月二十七日於台灣證券交易所掛牌上市；(二)於九十年六月、九十一年十二月、九十二年三月、四月及七月在國內分別以盤後拍賣及公開招標辦理釋股；(三)於九十二年七月十七日將母公司部分已發行之股票以美國存託憑證方式於紐約證券交易所掛牌上市，且完成第一次海外釋股；(四)對員工釋股；(五)於九十四年八月九日在國內以盤後拍賣方式釋股；及(六)於九十四年八月十日以發行美國存託憑證之方式完成第二次海外釋股；上述(五)(六)於九十四年八月十二日完成過戶後，交通部持有母公司股權已低於百分之五十，並達成母公司民營化之目標。

神腦國際企業股份有限公司（神腦國際），於六十八年設立，並於九十年五月二十四日掛牌買賣，主要係經營行動電話及其週邊商品之買賣及維修等業務，母公司於九十六年一月十五日取得其 31.33% 之股份，並於九十六年四月十二日取得神腦國際二分之一以上董事席次，對其具控制能力。九十九年六月神腦國際股東會改選董事，母公司因獲得其他主要股東支持，亦取得該公司二分之一以上董事席次，持續對該公司具控制能力。截至一〇一年三月底止，因神腦國際員工行使九十六年以前發行之員工認股權證，致母子公司對神腦國際之原始持股比例由 31.33% 降至 28.33%。

Senao International (Samoa) Holding Ltd. (SIS)，於九十八年由神腦國際投資設立，主要係從事國際投資業務。

Senao International HK Limited (SIHK)，於九十八年由神腦國際透過 SIS 投資設立，主要係從事國際投資業務。

神腦商貿（福建）有限公司（神腦福建），於一〇〇年由神腦國際透過 SIHK 投資設立，主要係從事資通訊產品之買賣業務。

神璽商貿（上海）有限公司（神璽上海），於一〇〇年由神腦國際透過 SIHK 投資設立，主要係從事資通訊產品之買賣業務。

神腦商貿（上海）有限公司（神腦上海），於一〇〇年由神腦國際透過 SIHK 投資設立，主要係從事資通訊產品之維護業務。

神腦商貿（江蘇）有限公司（神腦江蘇），於一〇〇年由神腦國際透過 SIHK 投資設立，主要係從事資通訊產品之買賣業務。

中華國際黃頁股份有限公司（中華國際黃頁），於九十六年一月由母公司投資設立，主要係從事電話號簿事業及廣告業務。

是方電訊股份有限公司（是方電訊），於八十年設立，主要係從事網路通訊及機房出租服務等相關業務，母公司於九十五年九月取得其 70% 之股份。

領航電信股份有限公司（領航電信），於八十八年由是方電訊投資設立，主要係從事電信及資訊軟體等業務。

Chief International Corp. (CIC)，於九十七年由是方電訊投資設立，主要係從事網路通訊及機房出租等相關業務。

中華系統整合股份有限公司（中華系統整合）成立於九十一年，主要係從事全方位通信及資訊整合服務，母公司於九十六年十二月取得其 100%之股份。

Concord Technology Co., Ltd. (Concord) 於九十五年設立，主要係從事一般投資業務，為中華系統整合之子公司。

環榮網絡系統服務（上海）有限公司（環榮網絡（上海））於九十五年設立，主要係從事軟硬體系統之規劃、設計及資訊系統整合等業務，為 Concord 之子公司。

Chunghwa Telecom Global, Inc. (CHTG) 成立於九十三年，主要業務係從事跨國企業數據、網際網路、轉接及語音批售服務等，母公司於九十六年十二月取得其 100%之股份。

Donghwa Telecom Co., Ltd. (DHT) 成立於九十三年，主要係從事國際數據專線、IP 虛擬企業網路及網路轉接服務等業務，母公司於九十六年十二月取得其 100%之股份。

春水堂科技娛樂股份有限公司（春水堂科技娛樂）於八十九年設立，主要係從事資訊軟體服務、網路內容製作及播放、電影影片製作及發行等業務，母公司已於九十七年一月取得其超過 50%之股份。

金易文創有限公司（金易文創），於一〇〇年四月由春水堂科技娛樂投資設立，主要係從事國際貿易、一般廣告及圖書出版等業務。

光世代建設開發股份有限公司（光世代建設開發）於九十七年一月由母公司投資設立，主要係從事住宅及大樓之開發及租售等業務。

耀榮不動產股份有限公司（耀榮不動產）於九十一年設立，主要係從事不動產之管理及租賃業務，光世代建設開發於九十九年三月取得其 100%之股份。

Chunghwa Telecom Singapore Pte., Ltd. (CHTS) 於九十七年七月由母公司投資設立，主要係從事數據批售、網際網路訊務轉接、跨國企業數據、語音批售及國際衛星事業等業務。

Chunghwa Telecom Japan Co., Ltd. (CHTJ) 於九十七年十月由母公司投資設立，主要係從事電信業務、資訊處理及資訊提供之服務、電信設備及軟體之開發與銷售及電信相關之顧問服務等業務。

資拓科技公司以一〇〇年四月一日為合併基準日，吸收合併宏瞻資訊股份有限公司及拓宇科技國際股份有限公司，該項合併案係採換股之方式，合併後以資拓科技公司為存續公司，合併後更名為資拓宏宇國際股份有限公司(資拓宏宇)，母公司之持股比例由 49% 降至 33%。一〇〇年六月二十四日資拓宏宇公司股東會改選董事後，母公司取得之董事席次未達該公司董事席次之二分之一，喪失對該公司控制力。

中華投資股份有限公司(中華投資)於九十一年設立，主要係從事電信及電信增值服務等相關專業之投資，母公司已於九十八年九月取得其超過 50% 之股份。

中華精測科技股份有限公司(中華精測)於九十四年設立，主要係從事半導體測試零組件及印刷電路板等電子產品之產銷，為中華投資之子公司。

Chunghwa Precision Test Tech. USA Corporation (CHPT (US)) 於九十九年由中華精測投資設立，主要係從事半導體測試零組件及印刷電路板等電子產品之服務。

Chunghwa Investment Holding Company (CIHC) 於九十三年由中華投資投資設立，主要係從事一般投資業務。

華壹投資(香港)公司(華壹香港)，於九十八年由中華投資透過 CIHC 投資設立，主要係從事一般投資業務。

New Prospect Investments Holdings Ltd. (New Prospect) 係由母公司於九十五年三月成立，擬從事一般投資業務，惟尚未開始營運，截至一〇一年三月底止，投入資本美金 1 元。

Prime Asia Investments Group Ltd. (Prime Asia) 係由母公司於九十五年三月成立，主要係從事一般投資業務。

中華興達股份有限公司(中華興達)，於九十九年十二月由 Prime Asia 投資成立，主要係從事一般投資業務。

上海立華信息科技有限公司(上海立華)，於一〇〇年三月由中華興達投資成立，主要係從事節能服務及軟硬體系統之規劃、設計及資訊系統整合等業務。

江蘇振華信息科技有限公司（江蘇振華），於一〇一年一月由中華興達與鎮江新區高新技術產業投資有限公司合資成立，主要係從事智慧節能服務 iEN 與智慧建築服務。

Chunghwa Telecom Vietnam Co., Ltd. (CHTV)，於一〇〇年五月由母公司投資設立，主要係從事 ICT (Information Communication Technology)、國際電路及 IEN (Intelligent Energy Network) 節能服務等業務。

中華碩銓科技股份有限公司（中華碩銓），於一〇〇年七月由母公司與碩銓科技股份有限公司合資成立，主要係從事車牌辨識等業務。

智趣王數位科技股份有限公司（智趣王），於一〇〇年八月由母公司與聯合報股份有限公司合資成立，主要係從事資訊軟體零售等業務。

母子公司一〇一及一〇〇年三月底員工人數合計分別為 29,113 人及 28,243 人。

一〇一年三月底母公司與子公司之投資關係及持股比例如下所示：

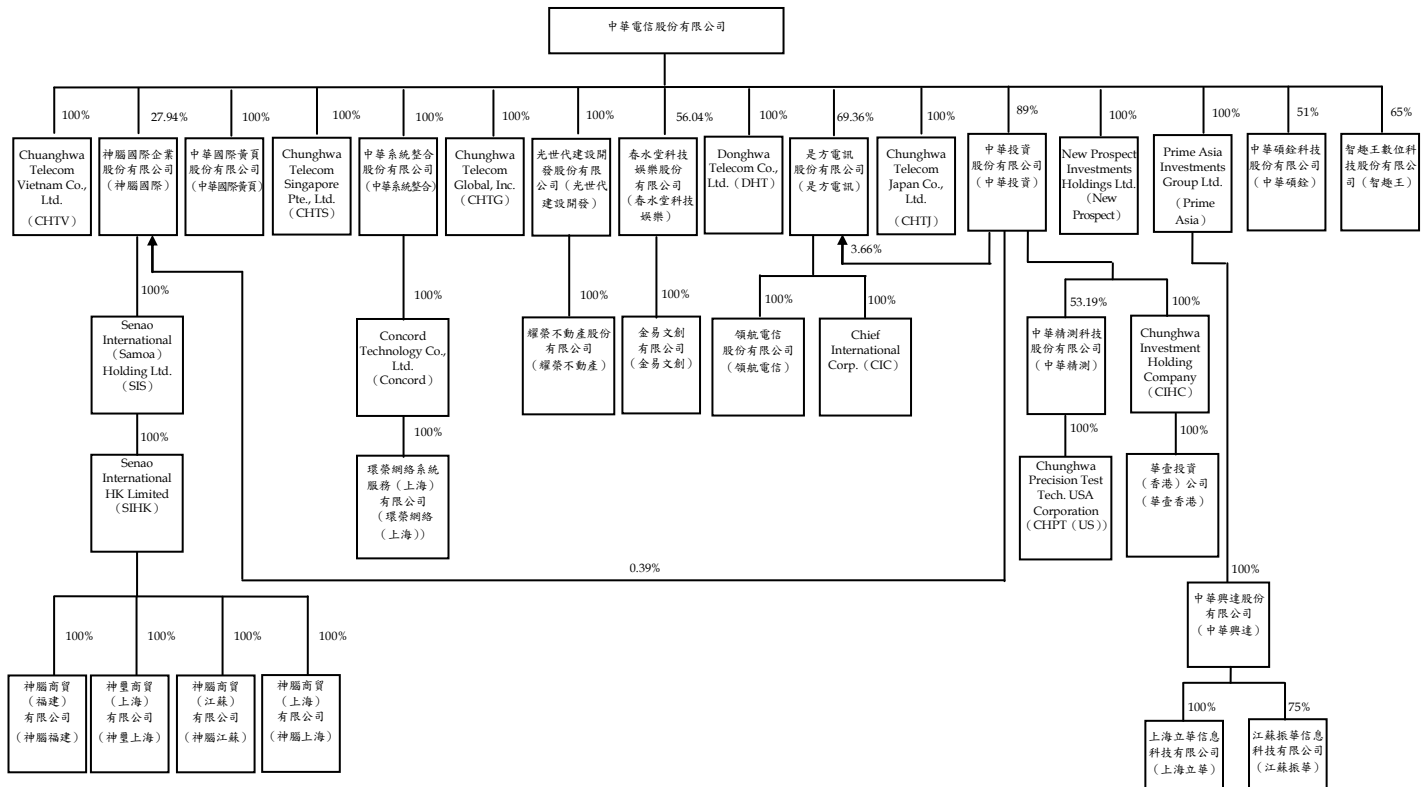

二、重要會計政策之彙總說明

本合併財務報表係依照證券發行人財務報告編製準則及一般公認會計原則編製。重要會計政策彙總說明如下：

(一) 合併財務報表之編製

母公司取得子公司係依照財務會計準則公報第二十五號「企業合併－購買法之會計處理」之規定處理。

母公司直接或透過子公司對其轉投資公司有控制能力者，其財務報表予以合併，編製合併財務報表時，母子公司間重大之交易及其餘額，均予以銷除。

本合併財務報表一〇一年第一季包括母公司、神腦國際、SIS、SIHK、神腦福建、神璽上海、神腦上海、神腦江蘇、中華國際黃頁、是方電訊、領航電信、CIC、中華系統整合、Concord、環榮網絡（上海）、CHTG、DHT、春水堂科技娛樂、金易文創、光世代建設開發、耀榮不動產、CHTS、CHTJ、中華投資、中華精測、CHPT（US）、CIHC、華壹香港、New Prospect、Prime Asia、中華興達、上海立華、江蘇振華、CHTV、中華碩銓及智趣王相關期間之帳目；一〇〇年第一季包括母公司、神腦國際、SIS、SIHK、神腦福建、神璽上海、神腦江蘇、中華國際黃頁、是方電訊、領航電信、CIC、中華系統整合、Concord、環榮網絡（上海）、CHTG、DHT、春水堂科技娛樂、光世代建設開發、耀榮不動產、CHTS、CHTJ、資拓宏宇、IESA、IEHK、中華投資、中華精測、CHPT（US）、CIHC、華壹香港、New Prospect、Prime Asia、中華興達及上海立華相關期間之帳目。

合併子公司之功能性貨幣非為新台幣時，於編製合併財務報表時，將資產及負債科目依期末匯率、股東權益按歷史匯率及損益科目按各該期間平均匯率換算為新台幣。

列入母子公司一〇一及一〇〇年第一季合併財務報表之公司中，一〇一年第一季有關中華國際黃頁、是方電訊、領航電信、CIC、中華系統整合、Concord、環榮網絡（上海）、CHTG、DHT、春水堂科技娛樂、金易文創、光世代建設開發、耀榮不動產、CHTS、CHTJ、中華投資、中華精測、CHPT（US）、CIHC、華壹香港、New

Prospect、Prime Asia、中華興達、上海立華、江蘇振華、CHTV、中華碩銓及智趣王，暨一〇〇年第一季有關中華國際黃頁、是方電訊、領航電信、CIC、中華系統整合、Concord、環榮網絡（上海）、CHTG、DHT、春水堂科技娛樂、光世代建設開發、耀榮不動產、CHTS、CHTJ、資拓宏宇、IESA、IEHK、中華投資、中華精測、CHPT（US）、CIHC、華壹香港、New Prospect、Prime Asia、中華興達及上海立華之財務報表係未經會計師核閱，上述未經會計師核閱之公司一〇一年及一〇〇年三月三十一日之資產總額分別為15,412,474 仟元及 15,290,879 仟元，分別佔一〇一年及一〇〇年三月三十一日合併資產總額之 3.43%及 3.43%；一〇一年及一〇〇年三月三十一日之負債總額分別為 5,068,890 仟元及 6,450,737 仟元，分別佔一〇一年及一〇〇年三月三十一日合併負債總額之 7.64%及 9.96%；一〇一及一〇〇年第一季之營業收入淨額分別為 1,757,410 仟元及 1,058,007 仟元，分別佔一〇一及一〇〇年第一季合併營業收入淨額之 3.17%及 2.02%；一〇一及一〇〇年第一季之損益分別為純損 3,453 仟元及純損 8,788 仟元。

(二) 外幣交易事項

非衍生性商品之外幣交易所產生之各項外幣資產、負債、收入或費用，按交易日之即期匯率折算新台幣金額入帳。外幣貨幣性資產及負債實際兌換或結清時所產生之兌換差額列為當期損益。

資產負債表日之外幣貨幣性資產或負債，按該日即期匯率予以調整，兌換差額列為當期損益。

資產負債表日之外幣非貨幣性資產或負債，依公平價值衡量者，按該日即期匯率調整，所產生之兌換差額，屬公平價值變動認列為股東權益調整項目者，列為股東權益調整項目；屬公平價值變動認列為當期損益者，列為當期損益。以成本衡量者，則按交易日之歷史匯率衡量。

外幣財務報表換算後所產生之兌換差額列入累積換算調整數，作為股東權益之調整項目。

(三) 會計估計

依照前述準則、法令及原則編製財務報表時，母子公司對於呆帳、存貨跌價損失、固定資產折舊、資產減損、員工分紅及董監酬勞費用、退休金及所得稅等之認列，必須使用合理之估計金額，因估計通常係在不確定情況下作成之判斷，因此可能與將來實際結果有所差異。

(四) 資產與負債區分流動與非流動之標準

流動資產包括現金及約當現金、主要為交易目的而持有之資產，以及預期於資產負債表日後十二個月內變現或耗用之資產，資產不屬於流動資產者為非流動資產。流動負債包括主要為交易目的而發生之負債，以及須於資產負債表日後十二個月內清償之負債，負債不屬於流動負債者為非流動負債。

子公司光世代建設開發從事於委託營造廠商興建房屋出售業務部分，其營業週期長於一年，因是與營建業務相關之資產及負債，係按營業週期作為劃分流動或非流動之標準。

(五) 約當現金

係自投資日起三個月內到期之商業本票，其帳面價值近似公平價值。

(六) 公平價值變動列入損益之金融資產及負債

公平價值變動列入損益之金融商品包括交易目的之金融資產或金融負債，以及於原始認列時，指定以公平價值衡量且公平價值變動認列為損益之金融資產或金融負債。母子公司成為金融商品合約之一方時，認列金融資產或金融負債；對於合約權利喪失控制時，除列金融資產，於合約規定之義務解除、取消或到期而使金融負債消滅時，除列金融負債。

原始認列時，係以公平價值衡量，交易成本列為當期費用，續後評價時，以公平價值衡量且公平價值變動認列為當期損益。投資後所收到之現金股利（含投資年度收到者）列為當期收益。金融商品除列時，出售所得價款或支付金額與帳面價值之差額，計入當年度損益，依交易慣例購買或出售金融資產時，採用交易日會計處理。

衍生性商品未能符合避險會計者，係分類為交易目的之金融資產或金融負債。公平價值為正值時，列為金融資產；公平價值為負值時，列為金融負債。

公平價值之基礎：換匯及遠期外匯合約係以評價方法估計公平價值；指數期貨交易係以資產負債表日之市場報價；債券係財團法人中華民國證券櫃檯買賣中心資產負債表日之參考價。

(七) 備供出售金融資產

備供出售金融資產於原始認列時，以公平價值衡量，並加計取得之交易成本；後續評價以公平價值衡量，且其價值變動列為股東權益調整項目，累積之利益或損失於金融資產除列時，列入當期損益。依交易慣例購買或出售金融資產時，採用交易日會計處理。

備供出售金融資產之認列或除列時點，均與公平價值變動列入損益之金融商品相同。

公平價值之基礎：上市（櫃）證券係資產負債表日之收盤價，開放型基金受益憑證係資產負債表日之淨資產價值，債券係財團法人中華民國證券櫃檯買賣中心資產負債表日之參考價；無活絡市場之金融商品，以評價方法估計公平價值。

現金股利於除息日認列收益，但依據投資前純益宣告之部分，係自投資成本減除。股票股利不列為投資收益，僅註記股數增加，並按增加後之總股數重新計算每股成本。債務商品原始認列金額與到期金額間之差額，採用利息法攤銷之利息，認列為當期損益。

若有減損之客觀證據，則認列減損損失。若後續期間減損金額減少，備供出售權益商品之減損減少金額認列為股東權益調整項目；備供出售債務商品之減損減少金額若明顯與認列減損後發生之事件有關，則予以迴轉並認列為當期損益。

(八) 持有至到期日金融資產

持有至到期日金融資產係以利息法之攤銷後成本衡量。原始認列時，以公平價值衡量並加計取得之交易成本，於除列、價值減損或攤銷時認列損益。依交易慣例購買或出售金融資產時，採用交易日會計處理。

若有減損之客觀證據，則認列減損損失。若續後期間減損金額減少，且明顯與認列減損後發生之事件有關，則予以迴轉並認列為當期損益，該迴轉不使帳面金額大於未認列減損情況下之攤銷後成本。

(九) 以成本衡量之金融資產

無法可靠衡量公平價值之金融資產，包括未上市（櫃）股票等，以原始認列之成本衡量。股利之會計處理，與備供出售金融資產相同。若有減損之客觀證據，則認列減損損失，此減損金額不予迴轉。

(十) 應收帳款之減損評估

一〇〇年一月一日以前，備抵呆帳係按應收款項之收回可能性評估提列。母子公司係依據對客戶之應收帳款帳齡分析，定期評估應收帳款之收回可能性。自一〇〇年一月一日起採用財務會計準則公報第三十四號「金融商品之會計處理準則」第三次修訂條文，修訂條文將原始產生之應收款納入適用範圍，故母子公司對於應收帳款係於每一資產負債表日評估其減損跡象，當有客觀證據顯示，因應收帳款原始認列後發生之單一或多項事件，致使應收帳款之估計未來現金流量受影響者，該應收帳款則視為已減損。認列之減損損失金額係為該資產之帳面金額與預期未來現金流量（已反映擔保品或保證之影響）以該應收帳款原始有效利率折現值之間的差額。應收帳款之帳面金額係藉由備抵評價科目調整。

(十一) 存 貨

存貨包括商品及在製品等，係以成本與淨變現價值孰低計價，比較成本與淨變現價值時除同類別存貨外係以個別項目為基礎。淨變現價值係指在正常情況下之估計售價減除至完工尚需投入之成本及銷售費用後之餘額。存貨成本之計算採用加權平均法。

(十二) 委託營造廠商興建之房地

子公司光世代建設開發之存貨，係以成本與淨變現價值孰低計價，比較成本與淨變現價值時除同類別存貨外係以個別項目為基礎。取得土地且未動工前暫列營建用地，動工後則轉列在建土地，建造成本未動工前之支出暫列預付工程款，動工後轉列在建工程。

在建工程採全部完工法認列損益者，預售房地產所收取之款項先列入預收房地款，於工程完工後，就已銷售且所有權已移轉予客戶或實際交屋部分轉列為當期之出售房地收入，其餘則轉列待售房地。

在建工程採完工比例法認列損益者，係就預售部分依資產負債表日完工比例計算累積工程利益，大於已認列之累積工程利益部分列為當期工程利益；若小於，則該部分列為當期工程損失。當在建工程估計發生虧損時，立即認列全部損失。但如以後年度估計之損失減少時，則將其減少數沖回，列為當期之工程利益。

採完工比例法認列工程損益之工程，其在建工程係以實際投入之營建工程成本加或減估計之工程損益計價。於工程完工後，將已銷售部分之在建工程與相關之預收房地款沖銷；尚未銷售部分之在建工程，則轉列待售房地。

(十三) 採權益法之長期股權投資

長期股權投資採權益法計價者，係以投資成本加（或減）按持股比例認列被投資公司之純益（或純損）計算。被投資公司發生純益（或純損）時，認列投資收益（或損失）；發放現金股利時認列為投資減項。與被投資公司間順流交易，其公司間未實現損益之消除比例，端視對被投資公司是否具有控制能力而定，若具有控制能力，應予全部消除，若不具有控制能力，則按期末持股比例消除。與被投資公司間逆流交易所產生之未實現損益，則按約當持股比例消除，俟實現時始予認列損益。

取得股權或首次採用權益法時，投資成本與股權淨值間之差額，先將投資成本予以分析處理，投資成本超過可辨認淨資產公平價值部分列為商譽。商譽不予攤銷，但每年定期進行減損測試，且發生特定事項或環境改變顯示商譽可能發生減損時，亦進行減損測試。若可辨認淨資產公平價值超過投資成本，則其差額就各非流動資產（非採權益法評價之金融資產、待處分資產、遞延所得稅資產及預付退休金或其他退休給付除外）公平價值等比例減少之，仍有差額時列為非常損益。

被投資公司發行新股時，若未按持股比例認購，致使該比例發生變動，並因而使投資之股權淨值發生增減時，其增減數調整資本公積及長期投資；前項調整如應借記資本公積，而長期投資所產生之資本公積餘額不足時，其差額借記保留盈餘。

(十四) 固定資產

固定資產係按成本（或成本加重估增值）減累計折舊及累計減損計價。固定資產購建期間為該項資產所支出款項而負擔之利息，予以資本化列為固定資產之成本。重大更新或改良，作為資本支出；修理或維護支出，則作為當期費用。

倘固定資產以其相關可回收金額衡量帳面價值有重大減損時，就其減損部分認列損失。嗣後若固定資產可回收金額增加時，將減損損失之迴轉認列為利益，惟固定資產於減損損失迴轉後之帳面價值，不得超過該項資產在未認列減損損失之情況下，減除應提列折舊後之帳面價值。已依法令規定辦理重估價者，則其減損先減少股東權益項下之未實現重估增值，不足數再認列損失；迴轉時，就原認列為損失之範圍內先認列利益，餘額再轉回未實現重估增值。

固定資產折舊係依照下列估計耐用年數，按直線法計提：土地改良物十至三十年；房屋及建築三至六十年；資訊設備二至十五年；電信設備三至二十年；運輸設備三至十年；什項設備二至十二年。

固定資產報廢或出售時，其成本及相關之累計折舊、累計減損及未實現重估增值均自帳上予以減除，因而產生之損益列為當期之營業外利益或損失。

(十五) 無形資產

主要係特許權、電腦軟體、各項專利權及商譽，特許權以交通部核發特許執照後開始平均攤銷，攤銷期限以特許執照有效期間屆滿或經濟年限較短者為準；電腦軟體及各項專利權，係按二至二十年平均攤銷；商譽不予攤銷。

倘可辨認無形資產以其相關可回收金額衡量帳面價值有重大減損時，就其減損部分認列損失。嗣後若可辨認無形資產可回收金額增加時，將減損損失之迴轉認列為利益，惟可辨認無形資產於減損

損失迴轉後之帳面價值，不得超過該項資產在未認列減損損失之情況下，減除應提列攤銷後之帳面價值；商譽之減損損失不予迴轉。

(十六) 閒置資產

閒置資產係按其可回收金額或帳面價值孰低計價。

(十七) 員工退休金

屬確定給付退休辦法之退休金，係按精算結果認列；屬確定提撥退休辦法之退休金，係於員工提供服務之期間，按應提撥之退休金數額認列。

(十八) 所得稅

所得稅係作跨期間之分攤，即將可減除暫時性差異及未使用投資抵減之所得稅影響數認列為遞延所得稅資產，並評估其可實現性，認列備抵評價金額；應課稅暫時性差異之所得稅影響數則認列為遞延所得稅負債。遞延所得稅資產或負債依其相關資產或負債之分類劃分為流動或非流動項目，無相關之資產或負債者，依預期回轉期間之長短劃分為流動或非流動項目。

因研究發展等所產生之所得稅抵減，採當期認列法處理。

以前年度所得稅負之調整，列入當期所得稅。

依所得稅法規定計算之未分配盈餘加徵百分之十所得稅，列為股東會決議年度之所得稅。

(十九) 員工認股權

發行酬勞性員工認股權憑證，其給與日於九十七年一月一日（含）以後者，係依照財務會計準則公報第三十九號「股份基礎給付之會計處理準則」處理。

發行酬勞性員工認股權憑證，其給與日於九十三年一月一日至九十六年十二月三十一日間者，係適用財團法人中華民國會計研究發展基金會解釋函相關規定，母子公司選擇採用內含價值法處理，酬勞成本於符合認股權計畫所規定之員工服務年限內逐期認列為費用。另依（九六）基秘字第三三〇號函之規定，若前述認股計畫遇有修正且係依原給付協議所明定之條件及條款修正時，當變動後總內含價值未大於變動前總內含價值及認購價格對市場價格之比率並

未降低，則維持原認股計畫之酬勞成本，當前述條件無法同時符合時，視為新認股選擇權計畫以取代原計畫，其產生之增額酬勞成本仍依內含價值法計算，並於符合認股權計畫所規定之員工服務年限內逐期認列為費用。

(二十) 收入之認列

收入於獲利過程全部或大部分已完成，且已實現或可實現時認列；相關成本配合收入於發生時認列。

營業收入係按母子公司與客戶交易對價（考量商業折扣及數量折扣後）之公平價值衡量；營業收入之對價主要係為一年期以內之應收款，其公平價值與到期值差異不大且交易量頻繁，因是不按設定利率計算公平價值。

固定通信業務（包含市內網路業務、長途網路業務及國際網路業務）、行動通信業務暨網際網路及增值業務之通話費，以及與其他電信業者之接續費係依合約條款，按實際通話時間計算。

其他收入之認列原則如下：(一)設定費收入於用戶首次上線啟用時開始認列；(二)月租費收入（包括固定通信業務、行動通信業務暨網際網路及增值業務）係按月認列；及(三)預付卡收入（包括固定通信業務、行動通信業務暨網際網路及增值業務）則按用戶實際使用量認列。

商品直接銷售時，當商品所有權移轉給客戶，認列其相關收入；商品若以組合之方式出售時，其相關收入係依各組合商品之公平價值比例分配，且商品銷售收入認列金額限於客戶購買商品所支付之價款。

(二十一) 費用之認列

費用係依權責發生制於交易事項發生時認列為當期費用。

三、會計變動之理由及其影響

母子公司自一〇〇年一月一日起採用新修訂之財務會計準則公報第三十四號「金融商品之會計處理準則」。主要之修訂係將原始產生之放款及應收款納入公報適用範圍。

四、現金及約當現金

	一〇一年 三月三十一日	一〇〇年 三月三十一日
現金		
庫存現金	\$ 192,895	\$ 188,523
銀行存款	5,925,151	6,664,255
可轉讓定存單，年收益率一〇一及一〇〇年分別為0.70-1.05%及0.63-0.72%	<u>43,897,632</u>	<u>53,250,000</u>
	50,015,678	60,102,778
約當現金		
商業本票，年收益率一〇一及一〇〇年分別為0.70-0.80%及0.45-0.57%	<u>19,923,218</u>	<u>14,899,391</u>
	<u>\$ 69,938,896</u>	<u>\$ 75,002,169</u>

五、公平價值變動列入損益之金融資產及負債

	一〇一年 三月三十一日	一〇〇年 三月三十一日
交易目的之金融資產		
換匯合約	\$ 18,674	\$ 645
遠期外匯合約	<u>31</u>	<u>-</u>
	18,705	645
指定公平價值變動列入損益之金融資產—可轉換公司債	<u>46,318</u>	<u>78,798</u>
	<u>\$ 65,023</u>	<u>\$ 79,443</u>
交易目的之金融負債		
換匯合約	\$ 517	\$ 6,348
遠期外匯合約	255	760
指數期貨合約	<u>31</u>	<u>481</u>
	<u>\$ 803</u>	<u>\$ 7,589</u>

母子公司從事換匯、遠期外匯及指數期貨合約交易之目的，主要係為規避因匯率及股價波動所產生之風險，惟因未符合避險會計之相關規定，分類為以交易為目的之金融資產或負債。

一〇一及一〇〇年三月底，母子公司尚未到期之換匯及遠期外匯合約如下：

	幣 別	到 期 期 間	合 約 金 額 (仟 元)
<u>一〇一年三月三十一日</u>			
換 匯	美元兌新台幣	101 年 4~6 月	USD 55,000 / NTD 1,641,726
	美元兌新台幣	101 年 5~6 月	USD 12,000 / NTD 353,495
買入遠期外匯	新台幣兌美元	101 年 4 月	NTD 310,184 / USD 10,500
<u>一〇〇年三月三十一日</u>			
換 匯	美元兌新台幣	100 年 4~5 月	USD 23,000 / NTD 670,586
	美元兌新台幣	100 年 6 月	USD 5,000 / NTD 147,663
買入遠期外匯	新台幣兌美元	100 年 4 月	NTD 347,760 / USD 11,800

一〇一及一〇〇年三月底，子公司尚未到期之指數期貨合約如下：

	期 貨 月 份	口 數	合 約 金 額 (仟 元)
<u>一〇一年三月三十一日</u>			
台股期貨	101 年 4 月	6	NTD 9,463
台股期貨	101 年 6 月	34	NTD 53,664
電子期貨	101 年 4 月	9	NTD 10,849
金融期貨	101 年 4 月	5	NTD 77,965
<u>一〇〇年三月三十一日</u>			
台股期貨	100 年 4 月	14	NTD 23,788
台股期貨	100 年 6 月	12	NTD 21,171
電子期貨	100 年 4 月	4	NTD 5,034
電子期貨	100 年 5 月	21	NTD 26,504

子公司於一〇一及一〇〇年三月底，尚未到期之指數期貨合約所支付之期貨保證金金額分別為 3,820 仟元及 2,914 仟元，帳列其他流動資產項下。

子公司持有之可轉換公司債係屬混合商品，並指定以公平價值衡量且公平價值變動列入損益。

一〇一年第一季母子公司因公平價值變動列入損益之金融資產及負債所產生之淨益為 54,621 仟元(包括已實現結清淨益 38,019 仟元及評價淨益 16,602 仟元)，一〇〇年第一季母子公司因公平價值變動列入損益之金融資產及負債所產生之淨損為 6,506 仟元(包括已實現結清淨益 36,215 仟元及評價淨損 42,721 仟元)。

六、備供出售金融資產

	一〇一年 三月三十一日	一〇〇年 三月三十一日
國內上市櫃公司股票	\$ 3,441,088	\$ 519,850
受益憑證	2,406,540	1,540,837
公司債	76,025	101,904
國外上市櫃公司股票	<u>11,595</u>	<u>-</u>
	5,935,248	2,162,591
減：列為流動資產	<u>2,724,087</u>	<u>2,162,591</u>
	<u>\$ 3,211,161</u>	<u>\$ -</u>

母公司經董事會決議，於一〇一年第一季以每股 11.73 元，購入中華航空股份有限公司 263,622 仟股股票，母公司預計將長期持有，帳列備供出售金融資產—非流動。該公司主要係從事航空運輸業務。

母子公司上述金融商品未實現損益之變動組成如下：

	一〇一年第一季	一〇〇年第一季
期初餘額	\$ 67,674	\$ 176,048
直接認列為股東權益調整項目	118,241	(6,398)
轉列損益項目	(7,035)	(1,653)
期末餘額	<u>\$ 178,880</u>	<u>\$ 167,997</u>

七、持有至到期日金融資產

	一〇一年 三月三十一日	一〇〇年 三月三十一日
公司債，一〇一及一〇〇年票面利率分別為 1.15-2.90% 及 1.20-4.75%，有效利率分別為 1.00-2.86% 及 1.00-2.95%	\$ 14,185,818	\$ 10,929,432

(接次頁)

(承前頁)

	一〇一年 三月三十一日	一〇〇年 三月三十一日
金融債，一〇一及一〇〇年票面 利率分別為 1.37-1.60% 及 1.37-2.11%，有效利率分別為 1.25-1.40% 及 1.25-2.45%	\$ 905,337 15,091,155	\$ 1,106,542 12,035,974
減：一年內到期部分	<u>500,266</u>	<u>2,062,915</u>
	<u>\$14,590,889</u>	<u>\$ 9,973,059</u>

八、備抵呆帳

	一〇一年第一季	一〇〇年第一季
期初餘額	\$ 2,423,012	\$ 2,551,464
當期提列	9,765	39,018
當期沖銷	(36,081)	(63,975)
期末餘額	<u>\$ 2,396,696</u>	<u>\$ 2,526,507</u>

九、其他金融資產－流動

	一〇一年 三月三十一日	一〇〇年 三月三十一日
應收代收 MOD 業務款項	\$ 137,556	\$ 59,540
其他	<u>1,529,717</u>	<u>2,578,095</u>
	<u>\$1,667,273</u>	<u>\$ 2,637,635</u>

十、存 貨

	一〇一年 三月三十一日	一〇〇年 三月三十一日
商 品	\$ 3,653,533	\$ 2,988,868
在 製 品	408,686	1,001,360
原 料	<u>24,256</u>	<u>-</u>
	4,086,475	3,990,228
待售土地	395,537	738,633
在建土地	111,536	499,045
在建工程	772,486	471,734
營建用地	<u>35,816</u>	<u>35,816</u>
	<u>\$ 5,401,850</u>	<u>\$ 5,735,456</u>

一〇一年第一季與存貨相關之營業成本為 12,624,395 仟元，其中包括提列存貨跌價及呆滯損失 20,888 仟元；一〇〇年第一季與存貨相關之營業成本為 7,306,973 仟元，其中包括提列存貨跌價及呆滯損失 43,187 仟元。

一〇一年三月底待售土地係萬禧案合建分售工程及光世代柯芬園案合建分售工程；一〇〇年三月底待售土地係萬禧案合建分售工程及麗水 B 案合建分售工程。

一〇一年三月底在建土地及在建工程係光點案自地自建工程及麗水 A 案合建分售工程，均預計於一〇一年完工；一〇〇年三月底在建土地及在建工程係光點案自地自建工程、麗水 A 案合建分售工程及光世代柯芬園案合建分售工程。光世代柯芬園案，已於一〇〇年度完工並轉列至待售土地。

光點案採完工百分比法認列工程損益，相關明細如下：

	一〇一年 三月三十一日	一〇〇年 三月三十一日
<u>完工比例法</u>		
自地自建—光點案		
估計工程總價	<u>\$983,129</u>	<u>\$983,129</u>
估計工程總成本	<u>\$430,203</u>	<u>\$425,493</u>
在建土地	<u>\$ 64,987</u>	<u>\$ 64,987</u>
在建工程		
營建工程成本	\$328,809	\$212,120
工程利益	<u>443,677</u>	<u>256,254</u>
	<u>\$772,486</u>	<u>\$468,374</u>
遞延推銷費用（帳列其他流動資產）	<u>\$ 10,612</u>	<u>\$ 32,206</u>
預收房地款（帳列其他流動負債）	<u>\$178,882</u>	<u>\$156,204</u>
完工比例	91%	56%
預計完工年度	一〇一	一〇〇

十一、其他流動資產

	一〇一年 三月三十一日	一〇〇年 三月三十一日
預付款項	\$ 3,759,735	\$ 3,029,591
維運備品	2,835,018	2,069,892
預付租金	1,058,353	857,530
其他	<u>655,709</u>	<u>682,777</u>
	<u>\$ 8,308,815</u>	<u>\$ 6,639,790</u>

十二、採權益法之長期股權投資

	一〇一年三月三十一日		一〇〇年三月三十一日	
	帳列金額	持股%	帳列金額	持股%
未上市(櫃)公司				
台灣國際標準電子公司	\$ 709,852	40	\$ 598,205	40
ST-2 Satellite Ventures Pte., Ltd.	490,707	38	408,944	38
神準公司	372,310	41	318,933	41
資拓宏宇公司	259,520	33	-	-
Viettel-CHT Co., Ltd.	256,560	30	238,242	30
華達數位公司	250,778	50	-	-
願境網訊公司	125,290	30	98,101	30
點鑽整合行銷公司	108,533	40	-	-
勤崴國際科技公司	76,849	33	63,901	33
台灣碩網娛樂公司	34,644	30	28,620	30
鴻達科技公司	21,136	45	18,942	45
廈門碩泰商務科技公司	10,793	49	5,795	49
大同聯合科技公司	-	-	6,479	28
Panda Monium Company Ltd.	-	43	-	43
	<u>\$ 2,716,972</u>		<u>\$ 1,786,162</u>	

資拓科技公司以一〇〇年四月一日為合併基準日，吸收合併宏瞻資訊股份有限公司及拓宇科技國際股份有限公司，該項合併案係採換股之方式，合併後以資拓科技公司為存續公司，合併後更名為資拓宏宇國際股份有限公司，母公司之持股比例由 49% 降至 33%。一〇〇年六月二十四日資拓宏宇公司股東會改選董事後，母公司取得之董事席次未達該公司董事席次之二分之一，喪失對該公司控制力。

母公司於一〇〇年九月以 250,000 仟元投資華達數位公司，持股比例為 50%。該公司主要係從事資訊軟體服務等業務。

母公司於一〇〇年五月與統一超商股份有限公司及悠遊卡投資控股股份有限公司合資成立點鑽整合行銷股份有限公司，母公司投入資本 114,640 仟元，持股比例為 40%。該公司主要係從事電子資訊供應服務及一般廣告服務等業務。

原採權益法之被投資公司大同聯合科技公司，於一〇〇年七月辦理減資後再增資，子公司中華投資未按原持股比例認股，致增資後持股比例降為 11.43%，因未再對大同聯合科技公司具重大影響力，故於一〇〇年七月將其由採權益法之長期股權投資轉列以成本衡量之金融資產。

除一〇一年三月底對鴻達科技公司之投資餘額及其相關投資收益，係依據經會計師核閱之財務報表計算者外，餘一〇一及一〇〇年三月底採權益法之長期股權投資餘額分別計 2,695,836 仟元及 1,786,162 仟元，暨其第一季認列之相關投資淨益分別計 173,202 仟元及 63,587 仟元，係依據被投資公司同期間未經會計師核閱之財務報表計算。

十三、以成本衡量之金融資產

	一〇一年三月三十一日		一〇〇年三月三十一日	
	帳列金額	持股%	帳列金額	持股%
未上市(櫃)公司股票				
台北金融大樓公司	\$ 1,789,530	12	\$ 1,789,530	12
台灣工銀貳創業投資公司	200,000	17	200,000	17
智玖創業投資公司	89,553	11	99,504	11
全球一動公司	77,018	3	127,018	8
Innovation Works Development Fund, L.P.	73,154	4	38,035	7
佳晶科技公司	68,185	2	30,000	1
湯石照明科技公司	66,150	4	66,150	4
大同聯合科技公司	60,081	11	-	-
明興光電公司	55,450	3	55,450	4
飛拓無限公司	44,871	1	-	-
Innovation Works Limited	31,391	2	31,391	7
亞德光機公司	29,750	1	-	-

(接次頁)

(承前頁)

	一〇一年三月三十一日		一〇〇年三月三十一日	
	帳列金額	持股%	帳列金額	持股%
采鈺科技公司	\$ 29,371	-	\$ 29,371	-
超寶光電科技公司	27,000	8	27,000	8
廣華控股公司	17,847	-	-	-
太極影音科技公司	15,080	4	15,080	4
台大創新育成公司	12,000	9	12,000	9
龍興光電公司	12,000	9	12,000	9
風尚數位公司	10,000	2	-	-
艾德光能公司	9,380	1	-	-
巧新科技公司	6,732	-	7,123	-
縱橫資通能源公司	6,000	18	20,000	18
旺能光電公司	5,702	-	6,097	-
光耀科技公司	5,087	-	10,189	-
旭德科技公司	4,946	-	4,946	-
尚志精密化學公司	4,365	-	9,135	-
達虹科技公司	3,608	-	5,053	-
三通網資訊公司	3,450	10	3,450	10
精材科技公司	1,078	-	1,078	-
榮電公司	-	10	34,500	10
達邁科技公司	-	-	18,909	1
隆達電子公司	-	-	16,243	-
商店街市集公司	-	-	14,072	3
廣鎔光電公司	-	-	12,870	-
穩懋半導體公司	-	-	10,555	-
茂暘能源科技公司	-	3	9,858	3
嘉彰公司	-	-	9,366	-
鉅景科技公司	-	-	6,133	2
卓群科技公司	-	-	5,630	5
正達國際光電公司	-	-	1,599	-
倍捷科技公司	-	7	-	7
eASPNet Inc.	-	-	-	2
合計	<u>\$ 2,758,779</u>		<u>\$ 2,739,335</u>	

母子公司所持有之上述股票投資，因無活絡市場公開報價且其公平價值無法可靠衡量，故以成本衡量。

十四、其他金融資產－非流動

	一〇一年三月三十一日	一〇〇年三月三十一日
台北市政府共同管道基金	<u>\$ 1,000,000</u>	<u>\$ 1,000,000</u>

台北市政府共同管道基金係依據行政院函示，為推動公共建設管道埋設工程所成立之基金，提撥予台北市政府。該基金將用以支付共同管道工程所需經費，工程完工後再由使用單位分攤歸墊。

十五、固定資產

	一 ○ 一 年 三月三十一日	一 ○ 〇 年 三月三十一日
成 本		
土 地	\$103,808,185	\$103,828,369
土地改良物	1,572,448	1,551,988
房屋及建築	67,696,301	67,450,256
資訊設備	15,028,053	15,936,481
電信設備	658,802,536	657,319,135
運輸設備	2,584,674	2,258,925
什項設備	<u>6,977,717</u>	<u>7,087,675</u>
成本小計	856,469,914	855,432,829
土地重估增值	<u>5,762,418</u>	<u>5,762,611</u>
成本及重估增值合計	<u>862,232,332</u>	<u>861,195,440</u>
減：累計折舊		
土地改良物	1,055,246	1,014,410
房屋及建築	20,027,643	18,882,108
資訊設備	11,206,729	12,223,984
電信設備	536,606,919	531,127,049
運輸設備	1,223,611	1,524,816
什項設備	<u>5,568,308</u>	<u>5,872,317</u>
累計折舊合計	<u>575,688,456</u>	<u>570,644,684</u>
未完工程及預付設備款	<u>14,154,846</u>	<u>11,161,809</u>
固定資產淨額	<u>\$300,698,722</u>	<u>\$301,712,565</u>

母公司依有關法令之規定以八十九年四月三十日所有土地為基準，按八十八年七月一日公告現值辦理土地重估，並於九十年一月十日經審計部函復准予備查入帳，重估增值 5,986,074 仟元除增加固定資產金額外，其減除土地增值稅準備 211,182 仟元後之淨額，貸記股東權益其他項目－未實現重估增值 5,774,892 仟元。

土地稅法於九十四年一月三十日修訂，有關土地增值稅調降之規定自九十四年二月一日起施行，母公司按調降後稅率重新計算，原帳列之土地增值稅準備應轉列 116,196 仟元至股東權益其他項目－未實

現重估增值。截至一〇一年三月底止，未實現重估增值因部分重估資產已處分而減少為 5,762,636 仟元。

一〇一及一〇〇年第一季之折舊費用分別為 7,711,261 仟元及 7,714,492 仟元；一〇一及一〇〇年第一季利息資本化金額分別為 6 仟元及 30 仟元，資本化利率分別為 1.2% 及 1.1%。

十六、短期借款

	一〇一年 三月三十一日	一〇〇年 三月三十一日
信用借款—年利率一〇一及一〇〇年分別為 1.24-1.53% 及 1.10-1.45%	<u>\$ 75,000</u>	<u>\$ 115,000</u>

十七、應付短期票券

	一〇一年 三月三十一日	一〇〇年 三月三十一日
應付商業本票—年利率為 0.84%	<u>\$ -</u>	<u>\$ 29,977</u>

十八、應付費用

	一〇一年 三月三十一日	一〇〇年 三月三十一日
薪資及獎金	\$ 6,230,835	\$ 6,952,935
特許費	2,742,409	2,719,377
員工紅利及董監酬勞	2,728,615	2,924,790
其他	<u>3,340,975</u>	<u>3,293,343</u>
	<u>\$ 15,042,834</u>	<u>\$ 15,890,445</u>

十九、其他流動負債

	一〇一年 三月三十一日	一〇〇年 三月三十一日
預收款項	\$ 12,918,140	\$ 11,296,223
應付購置設備款	1,755,372	1,304,937
應付代收款	1,361,600	1,676,680
應付工程款	1,247,230	697,783
應退保證金	1,081,913	1,102,520
其他	<u>3,201,102</u>	<u>2,641,129</u>
	<u>\$ 21,565,357</u>	<u>\$ 18,719,272</u>

二十、長期借款（含一年內到期）

	<u>一〇一年 三月三十一日</u>	<u>一〇〇年 三月三十一日</u>
擔保借款一年利率一〇一及一〇〇年分別為 1.10% 及 0.92-1.66%	\$ 1,650,000	\$ 3,245,752
信用借款一年利率一〇一及一〇〇年分別為 2.01% 及 2.01-2.17%	<u>83,723</u>	<u>184,191</u>
	1,733,723	3,429,943
減：一年內到期部分	<u>683,723</u>	<u>306,802</u>
	<u>\$ 1,050,000</u>	<u>\$ 3,123,141</u>

子公司光世代建設開發於九十九年九月與彰化銀行簽訂擔保借款合同，原還款方式為每月付息，並自一〇〇年十二月起每一年為一期攤還本金，到期日為一〇四年九月；子公司光世代建設開發於一〇〇年九月修改還款方式，已於一〇〇年度償還新台幣 1,100,000 仟元，並將於一〇一年十二月及一〇四年九月，分別償還新台幣 600,000 仟元及 1,050,000 仟元。

子公司光世代建設開發於九十九年九月與第一銀行簽訂擔保借款合同，還款方式為每月付息，並自一〇三年九月起，每一年為一期攤還本金，到期日為一〇六年九月，惟已提前於一〇〇年六月全數償清。

子公司中華精測於九十八年二月與玉山銀行簽訂擔保借款合同，還款方式為每月本息攤還，到期日為一〇一年二月。

子公司是方電訊於九十八年一月與台灣銀行簽訂信用借款合同，還款方式為每月本息攤還，到期日為一〇二年一月。

二一、資產負債之到期分析

子公司光世代建設開發與營建業務相關之資產及負債，係按營業週期作為劃分流動及非流動之標準，流動資產及負債相關帳列金額依預期於資產負債表日後一年內及超過一年後將回收或償付之金額，列示如下：

	一〇一年三月三十一日	一〇一年三月三十一日	一〇一年三月三十一日
	一年內	一年後	合計
<u>資產</u>			
應收帳款	\$ 16,662	\$ -	\$ 16,662
存貨	1,000,367	315,008	1,315,375
遞延推銷費用（帳列其他流動資產）	<u>4,448</u>	<u>6,164</u>	<u>10,612</u>
	<u>\$ 1,021,477</u>	<u>\$ 321,172</u>	<u>\$ 1,342,649</u>
<u>負債</u>			
應付費用	\$ 31,542	\$ -	\$ 31,542
應付工程款（帳列其他流動負債）	29,279	-	29,279
預收房地款（帳列其他流動負債）	<u>281,591</u>	<u>-</u>	<u>281,591</u>
	<u>\$ 342,412</u>	<u>\$ -</u>	<u>\$ 342,412</u>

	一〇〇一年三月三十一日	一〇〇一年三月三十一日	一〇〇一年三月三十一日
	一年內	一年後	合計
<u>資產</u>			
存貨	\$ -	\$ 1,745,228	\$ 1,745,228
遞延推銷費用（帳列其他流動資產）	-	113,835	113,835
受限制資產	<u>-</u>	<u>35,671</u>	<u>35,671</u>
	<u>\$ -</u>	<u>\$ 1,894,734</u>	<u>\$ 1,894,734</u>
<u>負債</u>			
應付工程款（帳列其他流動負債）	\$ -	\$ 11,583	\$ 11,583
預收房地款（帳列其他流動負債）	<u>-</u>	<u>555,517</u>	<u>555,517</u>
	<u>\$ -</u>	<u>\$ 567,100</u>	<u>\$ 567,100</u>

二二、股東權益

母公司章程額定資本總額為 120,000,000 仟元，為普通股 12,000,000 仟股，每股面額為 10 元，普通股截至一〇一年三月底已發行計 7,757,447 仟股。

交通部為配合政府國營事業民營化政策辦理海外釋股，於九十二年將其持有母公司部分之普通股 1,109,750 仟股參與發行美國存託憑證 110,975 仟單位，每單位代表十股普通股，該美國存託憑證已於九十二

年七月十七日於美國紐約證券交易所掛牌買賣；交通部另於九十四年八月十日再度辦理海外釋股，將其持有母公司部分之普通股 1,350,682 仟股再度參與發行美國存託憑證 135,068 仟單位；交通部又於九十五年九月二十九日第三次辦理海外釋股，與台灣大哥大股份有限公司將其持有母公司部分之普通股分別計 505,389 仟股及 58,959 仟股，合計 564,348 仟股參與發行美國存託憑證 56,435 仟單位；總計海外釋股之普通股股票計 3,024,780 仟股，發行之美國存託憑證計 302,478 仟單位。截至一〇一年三月底止，流通在外之海外釋股普通股股票計 439,309 仟股（含盈餘分配、資本公積轉增資及減資之股數），發行之美國存託憑證計 43,931 仟單位，佔母公司之發行股數約 5.66%。

上述美國存託憑證持有人享有與母公司普通股股東相同之權利義務，但其權利義務之行使，應依本國相關法令及存託契約約定事項辦理，美國存託憑證持有人應經由存託機構行使下列主要事項：

1. 股份之表決權。
2. 出售該存託憑證表彰之原有價證券。
3. 受配股利及認購新股。

(一) 資本公積

依有關法令規定，資本公積除填補公司虧損外，不得使用，但超過票面金額發行股票所得之溢額及受領贈與之所得產生之資本公積，得撥充資本，其撥充股本每年以實收股本之一定比率為限。但公司因組織發生變動（如併購、改制等），致其未分配盈餘於組織變動後轉列資本公積者，不在此限。依據於一〇一年一月四日公布之公司法修訂條文，前述資本公積亦得以現金分配。採權益法之長期股權投資認列之資本公積，不得作為任何用途。

(二) 盈餘分配及股利政策

母公司章程規定，每一會計年度完納一切稅捐後，分派盈餘時，應先彌補以往年度虧損以及提撥百分之十為法定公積。但法定公積累積已達資本總額時，不在此限；並得依業務需要或規定酌提特別公積，所餘款項於加計上一年度累積未分配盈餘後，至少提撥百分之五十按下列方式分派之：

1. 員工紅利百分之二至百分之五。
2. 董事、監察人酬勞不高於百分之〇·二。
3. 扣除第 1、2 款後之餘額為股東股利，其中現金股利不得低於股利總數百分之五十。但現金股利每股若低於〇·一元得改以股票股利發放。

母公司一〇一及一〇〇年第一季應付員工紅利及董監酬勞之估列，係依據母公司章程及「中華電信股份有限公司員工紅利分派實施要點」之規定，並參酌過去經驗以及未來可能發放之金額為計算基礎。

上述員工紅利及董監酬勞之估計數，若與董事會決議之發放金額有重大變動時，該變動調整原提列年度費用，於股東會決議日時，若金額仍有變動，則依會計估計變動處理，於股東會決議年度調整入帳。

依公司法規定，法定盈餘公積應提撥至其餘額達資本總額時為止。法定盈餘公積得用以彌補虧損。依據於一〇一年一月四日公布之公司法修訂條文，法定盈餘公積超過實收股本總額 25% 之部分除得撥充股本外，尚得以現金分配。

母公司董事會於一〇一年三月二十七日擬議之一〇〇年度盈餘分配案暨一〇〇年六月二十四日股東常會決議之九十九年度盈餘分配案列示如下：

	盈 餘 分 配 案		每 股 股 利 (元)	
	一〇〇年度	九十九年度	一〇〇年度	九十九年度
法定公積	\$ 4,706,838	\$ 4,760,890		
股東現金股利	42,361,864	42,854,462	\$ 5.46	\$ 5.52

一〇一年三月二十七日董事會決議以現金配發一〇〇年度員工紅利及董監事酬勞分別為 2,040,090 仟元及 44,446 仟元。董事會決議配發之員工紅利及董監事酬勞與一〇〇年度財務報表認列之員工紅利及董監事酬勞間並無差異。

一〇〇年六月二十四日母公司股東會決議以現金配發九十九年度員工紅利及董監事酬勞分別為 2,144,074 仟元及 45,044 仟元。股東會決議配發之員工紅利及董監事酬勞與九十九年度財務報表認列之員工紅利及董監事酬勞間並無差異。

母公司一〇〇年度盈餘分配案、員工分紅及董監酬勞，尚待預計於一〇一年六月二十二日召開之股東會決議。有關本公司董事會通過擬議及股東會決議之盈餘分配情形暨員工紅利及董監酬勞資訊，請至臺灣證券交易所之公開資訊觀測站查詢。

(三) 減資及增資

為改善資本結構，落實將閒置資金退還股東，母公司九十九年股東常會於九十九年六月十八日決議減資 19,393,617 仟元，業經行政院金融監督管理委員會申報生效，並授權董事會決議以九十九年十月二十六日為減資基準日，並以一〇〇年一月十五日為減資換發股票基準日，應付減資股款 19,393,617 仟元已於一〇〇年一月退還股東。

二三、子公司神腦國際員工認股權

<u>申報生效日期</u>	<u>董事會決議日</u>	<u>發行單位數(仟)</u>	<u>認購價格(元)</u>
93.12.01	94.11.28	1,500	\$ 13.5 (原始價格\$18.3)
94.09.30	95.05.05	10,000	12.1 (原始價格\$16.9)
96.10.16	96.10.31	<u>6,181</u>	42.6 (原始價格\$44.2)
		<u>17,681</u>	

上述子公司神腦國際所發行之員工認股權證每單位可認購子公司神腦國際普通股一股，認股價格係以發行日當日子公司神腦國際普通股收盤價格定之，若當日收盤價格低於面額時，則以普通股股票面額為認股價格。認股權憑證發行後，遇有子公司神腦國際普通股股份發生變動或發放現金股利時，認股價格得依員工認股權憑證發行及認股辦法規定之公式調整之。發行之認股權憑證之存續期間為六年，員工

自被授與認股權憑證屆滿二年後，得依員工認股權憑證辦法分年行使認股權利。

一〇一及一〇〇年第一季員工認股權證之相關資訊如下：

員工認股權證	一〇一年第一季		一〇〇年第一季	
	單位(仟)	加權平均 行使價格 (元)	單位(仟)	加權平均 行使價格 (元)
期初流通在外	2,278	\$ 38.85	5,103	\$ 36.15
當期行使	(828)	33.57	(1,274)	34.72
當期失效	(5)	12.10	(7)	39.94
期末流通在外	<u>1,445</u>	41.97	<u>3,822</u>	36.61
期末可行使之認股權	<u>1,445</u>		<u>2,440</u>	

截至一〇一年三月底，流通在外之員工認股權證相關資訊如下：

行使價格之 範圍(元)	流通在外單 位(仟)	加權平均 剩餘合約 期限(年)	流通在外加 權平均行使 價格(元)	可行使單位 (仟)	可行使之認 股權加權平 均行使價格 (元)
\$12.1	30	0.08	\$ 12.1	30	\$ 12.1
\$42.6	1,415	1.67	42.6	1,415	42.6

截至一〇〇年三月底，流通在外之員工認股權證相關資訊如下：

行使價格之 範圍(元)	流通在外單 位(仟)	加權平均 剩餘合約 期限(年)	流通在外加 權平均行使 價格(元)	可行使單位 (仟)	可行使之認 股權加權平 均行使價格 (元)
\$12.4	758	1.08	\$ 12.40	758	\$ 12.40
\$42.6	3,064	2.67	42.60	1,682	42.60

子公司神腦國際所發行之認股權證依內含價值法尚無須認列酬勞成本。若子公司神腦國際採用公平價值法認列前述認股權酬勞成本，對母子公司一〇一及一〇〇年第一季合併財務報表總純益與每股盈餘並無重大影響。

上開認股選擇權計劃係採 Black-Scholes 選擇權評價模式估計給與日認股選擇權之公平價值，各該項因素資訊及公平價值列示如下：

	96.10.31 給予之 認股選擇權	95.05.05 給予之 認股選擇權	94.11.28 給予之 認股選擇權
股利率	1.49%	-	-
無風險利率	2.00%	1.75%	2.00%
預期存續期間	4.375 年	4.375 年	4.375 年
預期價格波動率	39.82%	39.63%	43.40%
當期給與之認股權加權平均公平價值(元/單位)	\$ 13.69	\$ 5.88	\$ 6.93

二四、用人、折舊及攤銷費用

	一 ○	一 年	第 一	季
	屬於營業成本者	屬於營業費用者	合	計
用人費用				
薪資費用	\$ 3,240,311	\$ 2,860,037	\$ 6,100,348	
保險費	281,476	237,800	519,276	
退休金費用	450,168	326,188	776,356	
其他用人費用	1,916,693	1,366,479	3,283,172	
用人費用合計	<u>\$ 5,888,648</u>	<u>\$ 4,790,504</u>	<u>\$ 10,679,152</u>	
折舊費用	<u>\$ 7,241,629</u>	<u>\$ 469,632</u>	<u>\$ 7,711,261</u>	
攤銷費用	<u>\$ 296,598</u>	<u>\$ 57,102</u>	<u>\$ 353,700</u>	

	一 ○	○ 年	第 一	季
	屬於營業成本者	屬於營業費用者	合	計
用人費用				
薪資費用	\$ 3,072,279	\$ 2,631,848	\$ 5,704,127	
保險費	272,432	220,066	492,498	
退休金費用	435,031	310,388	745,419	
其他用人費用	2,442,144	1,717,516	4,159,660	
用人費用合計	<u>\$ 6,221,886</u>	<u>\$ 4,879,818</u>	<u>\$ 11,101,704</u>	
折舊費用	<u>\$ 7,287,955</u>	<u>\$ 426,987</u>	<u>\$ 7,714,942</u>	
攤銷費用	<u>\$ 289,316</u>	<u>\$ 54,858</u>	<u>\$ 344,174</u>	

二五、所得稅費用

(一) 所得稅費用構成項目：

	一〇一年第一季	一〇〇年第一季
應納稅額	\$ 1,946,775	\$ 2,380,261
遞延所得稅	3,870	(61,699)
以前年度所得稅調整	(730)	428
國外所得稅	4,651	-
所得稅費用	<u>\$ 1,954,566</u>	<u>\$ 2,318,990</u>

(二) 遞延所得稅資產(負債)明細如下：

	一〇一年 三月三十一日	一〇〇年 三月三十一日
<u>流 動</u>		
遞延所得稅資產(負債)		
呆帳提列超限數	\$ 255,934	\$ 227,177
存貨跌價及呆滯損失	36,249	13,510
虧損扣抵	27,540	-
未實現之應付贈品費用	26,590	50,620
產品售後服務準備	8,630	22,016
未實現兌換淨損	5,289	19,703
投資抵減	3,402	8,995
金融商品評價淨損(益)	(3,087)	969
其 他	4,709	16,331
	<u>365,256</u>	<u>359,321</u>
備抵評價	(<u>254,258</u>)	(<u>234,008</u>)
	<u>\$ 110,998</u>	<u>\$ 125,313</u>
<u>非 流 動</u>		
遞延所得稅資產(負債)		
退休金超限數	\$ 249,172	\$ 303,046
採權益法認列之投資損失	48,483	9,670
虧損扣抵	34,616	88,996
資產減損損失	11,947	62,854
投資抵減	3,487	7,239
尚未取具國稅局報廢核准函	107	37,562
其 他	(<u>2,603</u>)	<u>3,189</u>
	345,209	512,556
備抵評價	(<u>4,849</u>)	(<u>13,029</u>)
	<u>\$ 340,360</u>	<u>\$ 499,527</u>

截至一〇一年三月底，子公司中華精測之投資抵減稅額明細如下：

投資抵減 取得法令依據	抵減項目	尚未抵減稅額	最後抵減 年 度
促進產業升級條例	研發及人才培訓支出	\$ 1,823	一〇一
	研發及人才培訓支出	3,288	一〇二
	機器設備	1,579	一〇一
	機器設備	199	一〇二
		<u>\$ 6,889</u>	

截至一〇一年三月底，子公司是方電訊、領航電信、金易文創、光世代建設開發、中華投資及智趣王得抵減以後年度所得稅之虧損扣抵稅額其有效年限及金額如下：

公 司 名 稱	可扣抵稅額	尚未扣抵稅額	最後扣抵年度
是方電訊	\$ 17,267	\$ 5,108	一〇四
	14,943	14,943	一〇五
	8,558	8,558	一〇六
	1,409	1,409	一〇七
領航電信	13	13	一〇六
	6	6	一〇七
	8	8	一〇九
	23	23	一一〇
	5	5	一一一
金易文創	9	9	一一〇
	3	3	一一一
光世代建設開發	5,426	4,253	一〇七
	7,571	7,571	一〇八
	7,957	7,957	一〇九
	10,458	10,458	一一〇
中華投資	3,376	574	一〇九
智趣王	1,258	1,258	一一〇
	<u>\$ 78,290</u>	<u>\$ 62,156</u>	

(三) 兩稅合一相關資訊：

	一 〇 一 年 三 月 三 十 一 日	一 〇 〇 年 三 月 三 十 一 日
母公司股東可扣抵稅額帳戶 餘額	<u>\$ 4,831,010</u>	<u>\$ 4,483,339</u>

母公司一〇〇年度預計及九十九年度實際盈餘分配之稅額扣抵比率分別為 17.46% 及 18.76%，由於實際分配予股東之可扣抵稅額，應以股利盈餘分配日之股東可扣抵稅額帳戶實際餘額為計算基礎，故預計比率與將來實際分配予股東時所適用之稅額扣抵比率可能會有所差異。

(四) 未分配盈餘相關資訊：

母公司截至一〇一及一〇〇年三月底之累積未分配盈餘均為兩稅合一後所產生者。

母公司截至九十六年度止之所得稅申報案件，子公司神腦國際、是方電訊、領航電信、中華精測、中華系統整合及春水堂科技娛樂截至九十八年度止之所得稅申報案件，暨子公司中華投資、耀榮不動產、光世代建設開發及中華國際黃頁截至九十九年度止之所得稅申報案件，業經稅捐稽徵機關核定。

二六、每股盈餘

計算每股盈餘之分子及分母揭露如下：

	金額 (分子)		股數 (分母) (仟 股)	每股盈餘 (元)	
	稅前	稅後		稅前	稅後
<u>一〇一年第一季</u>					
基本每股盈餘					
屬於普通股股東之當期盈餘	\$ 11,320,545	\$ 9,489,503	7,757,447	\$ 1.46	\$ 1.22
具稀釋作用潛在普通股之影響					
子公司認股權	(2,254)	(2,254)	-		
員工分紅	-	-	25,386		
稀釋每股盈餘					
屬於普通股股東之當期盈餘加潛在普通股之影響	\$ 11,318,291	\$ 9,487,249	7,782,833	\$ 1.45	\$ 1.22
<u>一〇〇年第一季</u>					
基本每股盈餘					
屬於普通股股東之當期盈餘	\$ 14,078,894	\$ 11,834,866	7,886,737	\$ 1.79	\$ 1.50
具稀釋作用潛在普通股之影響					
子公司認股權	(1,685)	(1,685)	-		
員工分紅	-	-	27,383		
稀釋每股盈餘					
屬於普通股股東之當期盈餘加潛在普通股之影響	\$ 14,077,209	\$ 11,833,181	7,914,120	\$ 1.78	\$ 1.50

母公司自九十七年一月一日起，採用（九六）基秘字第○五二號函，將員工分紅及董監酬勞視為費用而非盈餘之分配。若企業得選擇以股票或現金發放員工分紅，則計算稀釋每股盈餘時，應假設員工分紅將採發放股票方式，並將其計入加權平均流通在外股數，以計算稀釋每股盈餘。計算稀釋每股盈餘時，以該潛在普通股資產負債表日之收盤價，作為發行股數之判斷基礎。於次年度股東會決議員工分紅發放股數前計算稀釋每股盈餘時，亦繼續考量該等潛在普通股之稀釋作用。

一〇一及一〇〇年第一季因子公司神腦國際發行之員工認股權證具有稀釋作用，而計入稀釋每股盈餘之計算。

二七、員工退休金

母公司業於九十四年八月十二日完成民營化計劃，並依序依據「公營事業移轉民營條例」規定之員工補償辦法，辦理員工年資結算給與、保留月退之一次退休金、離職給與金及專案照顧金等員工權益之補償程序，已提撥之退休基金於支付民營化時所需各項支出後，餘額應撥交行政院公營事業民營化基金，母公司已於九十五年八月七日將退休基金餘額全數撥交行政院公營事業民營化基金，依交通部函示，有關民營化後退休撫卹（慰）人員之月退休金、月撫卹（慰）金及各項補助，暫由母公司代為辦理相關經費之發放及核銷作業。

適用「勞工退休金條例」之退休金制度係屬確定提撥退休辦法，依員工每月薪資百分之六提撥退休金至勞工保險局之個人專戶。

母子公司依「勞動基準法」訂定之員工退休辦法，係屬確定給付退休辦法。依該辦法規定，退休金之支付係根據員工服務年資及退休時前六個月之平均薪資計算，母子公司之職工退休金係每月按薪資總額百分之十五範圍內提撥退休準備金，交由勞工退休準備金監督委員會管理，並以該委員會名義存入台灣銀行之專戶。

母子公司一〇一年第一季認列之退休金成本為 805,495 仟元，包括確定給付退休辦法之退休金成本 743,052 仟元及確定提撥退休辦法之退休金成本 62,443 仟元。一〇〇年第一季認列之退休金成本為 773,253

仟元，包括確定給付退休辦法之退休金成本 716,772 仟元及確定提撥退休辦法之退休金成本 56,481 仟元。

二八、關係人交易事項

母公司為政府持有重大股份之公司，並以一般交易條件提供固定網路、行動通信、網際網路及加值通信暨其他通信服務予各級政府機關及其他國營事業機構，因此政府及其所屬相關事業單位為母公司大客戶之一。因母公司並未對上述交易予以彙總，故未揭露對政府及其相關組織之收入金額，惟其相關收入及成本均已入帳。

(一) 關係人之名稱及關係

<u>關 係 人 名 稱</u>	<u>與 母 子 公 司 之 關 係</u>
台灣國際標準電子股份有限公司（台灣國際標準電子）	採權益法之被投資公司
勤崴國際科技股份有限公司（勤崴國際科技）	採權益法之被投資公司
願境網訊股份有限公司（願境網訊）	採權益法之被投資公司
點鑽整合行銷股份有限公司（點鑽）	採權益法之被投資公司
台灣碩網娛樂股份有限公司（台灣碩網）	採權益法之被投資公司
Viettel-CHT Co., Ltd.（Viettel）	採權益法之被投資公司
華達數位股份有限公司（華達數位）	採權益法之被投資公司
神準科技股份有限公司（神準）	子公司神腦國際採權益法之被投資公司
鴻達科技股份有限公司（鴻達）	子公司 SIS 採權益法之被投資公司
財團法人神腦科技文教基金會（神腦文教基金會）	受子公司神腦國際捐贈金額達該基金會實收基金總額三分之一以上
財團法人資訊工業策進會（資策會）	對資拓宏宇有重大影響力
資拓宏宇國際股份有限公司（資拓宏宇）	採權益法之被投資公司（原為母公司之子公司，自一〇〇年六月二十四日起喪失控制力）
ST-2 Satellite Ventures Pte., Ltd.（STS）	子公司 CHTS 採權益法之被投資公司
碩銓科技股份有限公司（碩銓科技）	對子公司中華碩銓有重大影響力
聯合報股份有限公司（聯合報）	對子公司智趣王有重大影響力
聯經數位股份有限公司（聯經數位）	對子公司智趣王有重大影響力
廈門碩泰商務科技有限公司（廈門碩泰）	孫公司華壹香港採權益法之被投資公司

(二) 與關係人間之重大交易：

	一〇一年三月三十一日		一〇〇年三月三十一日	
	金	佔各該 額 科目%	金	佔各該 額 科目%
1. 應收關係人款項				
應收票據及帳款等				
台灣碩網	\$ 33,460	88	\$ 8,735	32
鴻 達	-	-	15,422	57
其 他	4,590	12	2,724	11
	<u>\$ 38,050</u>	<u>100</u>	<u>\$ 26,881</u>	<u>100</u>
2. 預付款項（帳列其他流動 資產）				
其 他	\$ 4	-	\$ 476	-
3. 存出保證金				
其 他	\$ -	-	\$ 383	-
4. 應付關係人款項				
應付票據、帳款及費用等				
STS	\$ 132,325	36	\$ -	-
資拓宏宇	100,201	27	-	-
台灣國際標準電子	64,855	18	109,775	69
其 他	34,882	10	48,347	31
	<u>332,263</u>	<u>91</u>	<u>158,122</u>	<u>100</u>
應付代收款				
台灣碩網	22,896	6	-	-
其 他	11,556	3	-	-
	<u>34,452</u>	<u>9</u>	<u>-</u>	<u>-</u>
	<u>\$ 366,715</u>	<u>100</u>	<u>\$ 158,122</u>	<u>100</u>
5. 預收收入（帳列其他流動 負債）				
其 他	\$ 2,739	-	\$ 2,739	-
6. 存入保證金				
其 他	\$ 1,670	-	\$ 434	-
	<u>\$ 1,670</u>	<u>-</u>	<u>\$ 434</u>	<u>-</u>
	一〇一年第一季		一〇〇年第一季	
	金	佔各該 額 科目%	金	佔各該 額 科目%
7. 營業收入				
台灣碩網	\$ 91,924	-	\$ 42,131	-
鴻 達	20,606	-	32,898	-
其 他	12,292	-	16,438	-
	<u>\$ 124,822</u>	<u>-</u>	<u>\$ 91,467</u>	<u>-</u>

	一〇一年第一季		一〇〇年第一季	
	金	佔各該 額 科目%	金	佔各該 額 科目%
8. 營業成本及費用				
STS	\$ 101,625	-	\$ -	-
台灣國際標準電子	91,887	-	94,940	-
資拓宏宇	52,882	-	-	-
願境網訊	22,225	-	13,240	-
其他	20,956	-	23,959	-
	<u>\$ 289,575</u>	<u>-</u>	<u>\$ 132,139</u>	<u>-</u>
9. 營業外收入及利益				
其他	\$ 7,803	1	\$ 7,817	1
10. 購置固定資產				
台灣國際標準電子	\$ 34,064	1	\$ 37,639	1

母公司於九十九年三月十二日與新加坡 ST-2 Satellite Ventures Pte., Ltd. 簽署 ST-2 衛星轉頻器租賃契約，約定自 ST-2 衛星正式營運起十五年為租賃期間，契約總價款約 6,000,000 仟元 (SGD260,723 仟元)，其中預付租金 3,067,711 仟元，剩餘金額於 ST-2 衛星開始營運後按年支付。ST-2 衛星已於一〇〇年五月完成發射，並已於一〇〇年八月正式營運。自衛星正式營運起，一〇一年第一季預付租金轉列租金費用 51,128 仟元，加計一〇一年第一季按年計算之租金費用 50,497 仟元，合計租金費用 101,625 仟元。截至一〇一年三月底止，母公司預付租金餘額為 2,931,369 仟元 (帳列其他流動資產 204,514 仟元及其他資產－其他 2,726,855 仟元)。

子公司神腦國際將華亞廠部分廠房出租予神準，租金收入按月收取。

母子公司與關係人間之交易條件係分別議定。

二九、質抵押資產

下列資產業已提供作為母子公司長短期借款及履約保證之擔保品：

	一〇一年 三月三十一日	一〇〇年 三月三十一日
固定資產淨額	\$ 2,720,059	\$ 3,383,157
受限制資產	<u>8,672</u>	<u>66,773</u>
	<u>\$ 2,728,731</u>	<u>\$ 3,449,930</u>

三十、重大承諾及或有事項

截至一〇一年三月底止，母子公司之重大承諾及或有事項如下：

- (一) 已簽約之購置土地、房屋及建築計約 2,598 仟元。
- (二) 已簽約之購置電信線路及機械設備計約 22,273,201 仟元。
- (三) 已開立尚未使用之信用狀借款計約 300,000 仟元。
- (四) 已簽訂之電信帳單、信封及行銷贈品契約等計約 17,401 仟元。
- (五) 子公司光世代建設開發已簽約之預售房地合計 905,990 仟元，已依約收取計 178,882 仟元。
- (六) 子公司光世代建設開發投資興建之「光世代柯芬園案」為能順利興建至工程完工交屋、取得使用執照並辦妥所有建物所有權登記，與台灣土地銀行股份有限公司及中國建築經理股份有限公司簽訂信託契約書，分別就其執行職務範圍內負責不動產產權、資金管理及相關開發事宜。其信託資產列示如下：

	一〇一年 三月三十一日
待售土地	<u>\$125,245</u>

- (七) 承租房屋、電腦主機暨週邊設備及作業系統軟體等各項租賃，未來預計支付之租金彙總如下：

年	度	金	額
一〇一年 (一〇一年四月一日至十二月三十一日)		\$ 1,466,012	
一〇二年		1,580,699	
一〇三年		1,284,771	
一〇四年		1,009,515	
一〇五及以後年度		993,336	

(八) 母公司配合台北市政府推動共同管道建設成立基金，經核定應籌撥 2,000,000 仟元，八十五年八月十五日已撥 1,000,000 仟元，帳列長期投資－其他金融資產，餘額 1,000,000 仟元俟共同管道工程開工後週轉基金不足時，再視台北市政府通知撥款。

三一、金融商品交易

(一) 公平價值之資訊

	一〇一年三月三十一日		一〇〇年三月三十一日	
	帳面價值	公平價值	帳面價值	公平價值
<u>資 產</u>				
現金及約當現金	\$ 69,938,896	\$ 69,938,896	\$ 75,002,169	\$ 75,002,169
公平價值變動列入損益 之金融資產	65,023	65,023	79,443	79,443
備供出售金融資產－流 動	2,724,087	2,724,087	2,162,591	2,162,591
持有至到期日金融資產 －流動	500,266	500,266	2,062,915	2,062,915
應收票據及帳款－淨額	22,037,757	22,037,757	19,530,851	19,530,851
應收關係人款項	38,050	38,050	26,881	26,881
其他金融資產－流動	1,667,273	1,667,273	2,637,635	2,637,635
受限制資產－流動	-	-	39,005	39,005
以成本衡量之金融資產 備供出售金融資產－非 流動	2,758,779	-	2,739,335	-
3,211,161	3,211,161	-	-	
持有至到期日金融資產 －非流動	14,590,889	14,590,889	9,973,059	9,973,059
其他金融資產－非流動	1,000,000	1,000,000	1,000,000	1,000,000
存出保證金	1,653,679	1,653,679	1,380,145	1,380,145
受限制資產－非流動	8,672	8,672	63,439	63,439
<u>負 債</u>				
短期借款	75,000	75,000	115,000	115,000
應付短期票券	-	-	29,977	29,977
公平價值變動列入損益 之金融負債	803	803	7,589	7,589
應付票據及帳款	12,630,673	12,630,673	9,183,150	9,183,150
應付關係人款項	366,715	366,715	158,122	158,122
應付費用	15,042,834	15,042,834	15,890,445	15,890,445
應付購置設備款（帳列 其他流動負債）	1,755,372	1,755,372	1,304,937	1,304,937
應付代收款（帳列其他 流動負債）	1,361,600	1,361,600	1,676,680	1,676,680
應付工程款（帳列其他 流動負債）	1,247,230	1,247,230	697,783	697,783
應退保證金（帳列其他 流動負債）	1,081,913	1,081,913	1,102,520	1,102,520
一年內到期之長期借款	683,723	683,723	306,802	306,802
長期借款	1,050,000	1,050,000	3,123,141	3,123,141
存入保證金	4,954,927	4,954,927	5,834,716	5,834,716

(二) 母子公司估計金融商品公平價值所使用之方法及假設如下：

1. 部分金融商品係以其在資產負債表上之帳面價值估計其公平價值，因此類商品到期日甚近或未來收付價格與帳面價值相當，其帳面價值應屬估計公平價值之合理基礎。此方法應用於除下列 2、3 及 4 所列示以外之金融商品。
2. 金融商品如有活絡市場公開報價時，則以此市場價格為公平價值，若無市場價格可供參考時，則採用評價方法估計。母子公司採用評價方法所使用之估計及假設，與市場參與者於金融商品訂價時用以作為估計及假設之資訊一致，該資訊為母子公司可取得者。
3. 以成本衡量之金融資產係投資未上市（櫃）公司股票，其無活絡市場公開報價且實務上須以超過合理成本之金額方能取得可驗證公平價值，因此不列示其公平價值。
4. 長期借款（含一年內到期）以其預期現金流量之折現值估計公平價值。折現率則以母子公司所能獲得類似條件之長期借款利率為準。

(三) 母子公司金融商品之公平價值，其採公開報價決定及採評價方法估計之金額分別為：

	公開報價決定之金額		評價方法估計之金額	
	一〇一年三月三十一日	一〇〇年三月三十一日	一〇一年三月三十一日	一〇〇年三月三十一日
<u>資 產</u>				
公平價值變動列入損益之金融資產	\$ 46,318	\$ 78,798	\$ 18,705	\$ 645
備供出售金融資產	5,859,223	2,060,687	76,025	101,904
<u>負 債</u>				
公平價值變動列入損益之金融負債	31	481	772	7,108

(四) 財務風險資訊

1. 市場風險

母子公司以外幣計價之資產及負債暨未到期之換匯及遠期外匯合約可能因匯率變動而有匯率風險。

子公司投資之指數期貨交易可能因價格變動而有價格風險。

備供出售金融資產，以上市櫃公司股票、各類基金受益憑證及公司債為主，其市場風險在於交易價格之波動，母子公司選擇投資標的時皆經審慎評估，不致有重大之市場風險。

2. 信用風險

信用風險係評估母子公司因交易對方或他方未履行合約義務所遭受之潛在影響，係以資產負債表日公平價值為正數之金融商品為評估對象。由於母子公司之交易對象及履約他方均為信用良好之金融機構及公司組織，故預期無重大信用風險。母子公司所持有之各種金融商品，其最大信用暴險金額與其帳面價值相同。

3. 流動性風險

母子公司之營運資金足以支應衍生性金融商品合約到期時之現金需求，故未有因無法籌措資金以履行合約義務之流動性風險。

母子公司投資之各類基金、受益憑證及上市櫃公司股票均具活絡市場，故預期可在市場上以接近公平價值之價格出售。母子公司投資以成本衡量之金融資產因無活絡市場，故預期具有重大流動性風險。

4. 利率變動之現金流量風險

母子公司投資於固定利率之債務商品，市場利率之變動對母子公司現金流量之影響並不重大。

三二、附註揭露事項

(一) 重大交易事項相關資訊及(二)轉投資事業相關資訊

1. 資金貸與他人：無。
2. 為他人背書保證：附表一。
3. 期末持有有價證券情形：附表二。
4. 累積買進或賣出同一有價證券之金額達新台幣一億元或實收資本額 20% 以上：附表三。
5. 取得不動產之金額達新台幣一億元或實收資本額 20% 以上：無。
6. 處分不動產之金額達新台幣一億元或實收資本額 20% 以上：無。
7. 與關係人進、銷貨之金額達新台幣一億元或實收資本額 20% 以上：附表四。
8. 應收關係人款項達新台幣一億元或實收資本額 20% 以上：附表五。
9. 被投資公司名稱、所在地區…等相關資訊：附表六。
10. 從事衍生性商品交易：請參閱附註五及三一。

(三) 大陸投資資訊：附表七。

(四) 母子公司間業務關係及重要交易往來情形：附表八。

三三、營運部門財務資訊

有關母子公司應報導部門之財務資訊，請參閱附表九。

三四、外幣金融資產及負債之匯率資訊

母子公司具重大影響之外幣金融資產及負債資訊如下：

單位：各外幣／新台幣仟元

金 融 資 產	一 〇 一 年 三 月 三 十 一 日			一 〇 〇 年 三 月 三 十 一 日				
	外	幣 匯 率	新 台 幣	外	幣 匯 率	新 台 幣		
貨幣性項目								
現金								
美金	\$	21,595	29.51	\$	26,164	29.40	\$	769,217
港幣		112,157	3.80		71,442	3.78		269,837
日圓		83,411	0.36		38,803	0.36		13,775
新幣		4,657	23.49		12,934	23.34		301,881
人民幣		48,639	4.69		292	4.51		1,315
越南盾		22,080,441	0.00137		-	-		-

(接次頁)

(承前頁)

	一〇一年三月三十一日			一〇〇年三月三十一日		
	外幣	匯率	新台幣	外幣	匯率	新台幣
應收帳款						
美金	\$ 181,289	29.51	\$ 5,349,842	\$ 138,068	29.40	\$ 4,059,206
港幣	58,858	3.80	223,778	53,607	3.78	202,473
新幣	-	-	-	1,023	23.34	23,871
備供出售金融商品						
美金	73,546	29.51	2,170,334	35,321	29.40	1,038,440
採權益法之長期股權投資						
美金	735	29.51	21,694	907	29.40	26,666
越南盾	187,270,073	0.00137	256,560	173,899,270	0.00137	238,242
新幣	20,890	23.49	490,707	17,521	23.34	408,944
金融負債						
貨幣性項目						
應付款項						
美金	165,815	29.51	4,893,190	114,453	29.40	3,364,906
歐元	32,498	39.41	1,280,740	23,545	41.71	982,081
新幣	5,708	23.49	134,088	389	23.34	9,091
人民幣	15,496	4.69	72,678	-	-	-

三五、事先揭露採用國際財務報導準則相關事項

母子公司依據行政院金融監督管理委員會（以下稱「金管會」）九十九年二月二日發布之金管證審字第〇九九〇〇〇四九四三號函之規定，於一〇一年第一季合併財務報表附註事先揭露採用國際財務報導準則（以下稱「IFRSs」）之情形如下，除神腦國際及其部分子公司外，有關子公司之相關影響金額及母子公司採權益法之長期股權投資之相關影響金額，並未經會計師核閱：

- (一) 金管會於九十八年五月十四日宣布之「我國企業採用國際會計準則推動架構」，上市上櫃公司及興櫃公司應自一〇二年起依證券發行人財務報告編製準則及財團法人中華民國會計研究發展基金會翻譯並由金管會發布之國際財務報導準則、國際會計準則、解釋及解釋公告暨相關指引編製合併財務報告，為因應上開規定，母子公司業已成立專案小組，並訂定採用 IFRSs 之計畫，該計畫係由張曉東總經理統籌負責，謹將該計畫之重要內容、預計完成時程及目前執行情形說明如下：

計 畫 內 容	主 要 執 行 單 位	目 前 執 行 情 形
1. 評估階段：(98年8月1日至99年3月31日)		
(1)訂定採用IFRSs轉換計畫及成立專案小組	會計部門	已完成
(2)比較分析現行會計政策與IFRSs之差異	會計部門	已完成
(3)完成IFRSs合併個體之辨認	會計部門	已完成
(4)評估現行會計政策應作之調整	會計部門	已完成
(5)評估「首次採用國際會計準則」公報之適用	會計部門	已完成
(6)進行第一階段之員工教育訓練	會計部門	已完成
2. 準備階段：(99年4月1日至100年12月31日)		
(1)依IFRSs選定會計政策	會計部門	已完成
(2)選定「首次採用國際會計準則」規範之可選擇性豁免項目	會計部門	已完成
(3)調整相關資訊系統	資訊部門、會計部門	已完成
(4)修訂內部控制	會計部門、相關業務部門	已完成
(5)進行第二階段之員工教育訓練	會計部門	已完成
3. 實施階段：(101年1月1日至102年12月31日)		
(1)依IFRSs編製開帳日資產負債表	會計部門	已完成
(2)編製101年IFRSs比較財務報表	會計部門	進度正常
(3)依IFRSs編製財務報表	會計部門	進度正常

(二) 國際財務報導準則第一號「首次採用國際財務報導準則」係說明當企業首次採用IFRSs作為編製合併財務報表之基礎時應遵循之程序。依據該準則，母子公司應建立IFRSs下之會計政策，且追溯適用該等會計政策以決定轉換至IFRSs日（一〇一年一月一日）之初始資產負債表，該準則對追溯適用之原則提供若干豁免選項。母子公司採用之主要豁免選項說明如下：

1. 企業合併

對於一〇〇年十二月三十一日以前發生之企業合併，選擇豁免追溯適用國際財務報導準則第三號「企業合併」之規定。

2. 股份基礎給付

對於一〇〇年十二月三十一日以前給與並已既得之股份基礎給付交易，選擇豁免追溯適用國際財務報導準則第二號「股份基礎給付」之規定。

3. 認定成本

母子公司對於轉換至 IFRSs 日之前依中華民國一般公認會計原則重估價之土地，選擇以該重估價作為轉換日之認定成本。

4. 員工福利

員工福利計畫有關之所有未認列累積精算損益於一〇一年一月一日一次認列於保留盈餘。

上述豁免選項對母子公司之影響已併入以下(四)「轉換至國際財務報導準則之調節說明」中說明。

(三) 母子公司初步評估現行會計政策與未來依 IFRSs 編製財務報表所採用之會計政策二者間可能存在之重大差異及影響列表如下：

1. 一〇一年一月一日合併資產負債表之調節

單位：仟元

我國一般公認會計原則	轉換至國際財務報導準則之影響	國際財務報導準則	說明	
項目	金額	金額	項目	
流動資產	\$ 106,538,985	(\$ 337,754) (\$ 115,464)	\$ 106,085,767 流動資產	4,7,9,13
長期投資	19,876,491	(5,553) (1,000,000)	18,870,938 長期投資	10,13
固定資產	302,612,014	- (7,602,063)	295,009,951 不動產、廠房及設備	1,2,13
		- 9,060,081	9,060,081 投資性不動產	1,2
無形資產	6,330,253	- 12,475	6,342,728 無形資產	13
其他資產	7,562,539	581,839 (334,947)	7,809,431 其他非流動資產	1,2,4,5,6,7,13
資產總計	<u>\$ 442,920,282</u>	<u>\$ 238,532</u> <u>\$ 20,082</u>	<u>\$ 443,178,896</u> 資產總計	
流動負債	\$ 59,280,808	(\$ 72,301) \$ -	\$ 59,208,507 流動負債	7,9
長期負債	3,635,835	1,962,186 -	5,598,021 長期負債	7,8
土地增值稅準備	94,986	- (94,986)	-	4
其他負債	6,866,005	1,549,205 115,068	8,530,278 其他非流動負債	4,6
負債合計	<u>69,877,634</u>	<u>3,439,090</u> <u>20,082</u>	<u>73,336,806</u> 負債合計	
普通股股本	77,574,465	- -	77,574,465 普通股股本	
資本公積	169,536,289	20,621,248 -	190,157,537 資本公積	6,12
保留盈餘	115,866,869	(18,050,922) -	97,815,947 保留盈餘	3,5,6,7,8,9,10,11,12
股東權益其他項目	5,753,403	(5,724,647) -	28,756 其他權益	3,6,10
母子公司股東權益合計	368,731,026	(3,154,321) -	365,576,705 母子公司業主權益合計	
少數股權	4,311,622	(46,237) -	4,265,385 非控制權益	5,6,10,11
股東權益合計	<u>373,042,648</u>	<u>(3,200,558)</u> -	<u>369,842,090</u> 權益合計	
負債及股東權益總計	<u>\$ 442,920,282</u>	<u>\$ 238,532</u> <u>\$ 20,082</u>	<u>\$ 443,178,896</u> 負債及權益總計	

2. 一〇一年三月三十一日合併資產負債表之調節

單位：仟元

我國一般公認會計原則 項 目	金 額	轉 換 至 國 際 財 務 報 導 準 則 之 影 響		金 額	國 際 財 務 報 導 準 則 項 目	說 明
		認列及衡量差異	表 達 差 異			
流動資產	\$ 110,793,015	(\$ 390,390)	(\$ 110,998)	\$ 110,291,627	流動資產	4,79,13
長期投資	24,277,801	(7,555)	(1,000,000)	23,270,246	長期投資	10,12,13
固定資產	300,698,722	-	(7,605,051)	293,093,671	不動產、廠房及設備	1,2,13
			9,055,986	9,055,986	投資性不動產	1,2
無形資產	6,128,271	-	10,158	6,138,429	無形資產	13
其他資產	7,496,996	549,508	(339,832)	7,706,672	其他非流動資產	1,2,4,5,6,7,13
資產總計	\$ 449,394,805	\$ 151,563	\$ 10,263	\$ 449,556,631	資產總計	
流動負債	\$ 55,839,535	(\$ 91,412)	\$ -	\$ 55,748,123	流動負債	7,9
長期負債	3,639,481	1,788,685	-	5,428,166	長期負債	7,8
土地增值稅準備	94,986	-	(94,986)	-		4
其他負債	6,790,094	1,548,125	105,249	8,443,468	其他非流動負債	4,5,6
負債合計	66,364,096	3,245,398	10,263	69,619,757	負債合計	
普通股股本	77,574,465	-	-	77,574,465	普通股股本	
資本公積	169,538,331	20,620,873	-	190,159,204	資本公積	6,12
保留盈餘	125,356,372	(17,943,165)	-	107,413,207	保留盈餘	3,5,6,7,8,9,10,11,12
股東權益其他項目	5,829,807	(5,724,530)	-	105,277	其他權益	3,6,10
母公司股東權益					母公司業主權益	
合計	378,298,975	(3,046,822)	-	375,252,153	合計	
少數股權	4,731,734	(47,013)	-	4,684,721	非控制權益	5,6,10,11
股東權益合計	383,030,709	(3,093,835)	-	379,936,874	權益合計	
負債及股東權益總計	\$ 449,394,805	\$ 151,563	\$ 10,263	\$ 449,556,631	負債及權益總計	

3. 一〇一年第一季合併綜合損益表之調節

單位：仟元

我國一般公認會計原則 項 目	金 額	轉 換 至 國 際 財 務 報 導 準 則 之 影 響		金 額	國 際 財 務 報 導 準 則 項 目	說 明
		認列及衡量差異	表 達 差 異			
營業收入淨額	\$ 55,418,294	\$ 65,572	\$ -	\$ 55,483,866	營業收入淨額	7,8,9
營業成本	(36,622,429)	41,778	(273)	(36,580,924)	營業成本	7,9,14
營業毛利	18,795,865	107,350	(273)	18,902,942	營業毛利	
營業費用	(7,464,950)	33,290	273	(7,431,387)	營業費用	6,7,9,11,14
營業利益	11,330,915	140,640	-	11,471,555	營業利益	
營業外收益及費損	501,958	(1,744)	-	500,214	營業外收入及支出	3,10,12
稅前利益	11,832,873	138,896	-	11,971,769	稅前淨利	
所得稅費用	(1,954,566)	(31,933)	-	(1,986,499)	所得稅費用	5,14
合併總純益	\$ 9,878,307	\$ 106,963	\$ -	\$ 9,985,270	合併總淨利	
				(43,548)	國外營運機構財務報 表換算之兌換差額	
				115,632	備供出售金融資產未 實現評價損益	
				72,084	當期其他綜合損益 (稅後淨額)	
				\$ 10,057,354	當期綜合損益總額	

(四) 轉換至國際財務報導準則之調節說明如下：

1. 投資性不動產之分類

母子公司部分資產適用國際會計準則第四十號「投資性不動產」，於一〇一年一月一日將原分類為固定資產及其他資產一閒置資產項下且符合投資性不動產定義之不動產重分類至投資

性不動產項下，金額分別為 8,596,664 仟元及 463,417 仟元，合計 9,060,081 仟元；於一〇一年三月三十一日將原分類為固定資產及其他資產－閒置資產項下且符合投資性不動產定義之不動產重分類至投資性不動產項下，金額分別為 8,592,569 仟元及 463,417 仟元，合計 9,055,986 仟元。

2. 出租資產及閒置資產之分類

依照我國一般公認會計原則，出租資產及閒置資產係帳列其他資產項下；轉換為 IFRSs 後，依其性質重分類為不動產、廠房及設備及投資性不動產。

母子公司於一〇一年一月一日及三月三十一日將出租資產重分類至不動產、廠房及設備，金額分別為 400,453 仟元及 397,724 仟元；除上述 1.將閒置資產重分類至投資性不動產外，母子公司於一〇一年一月一日及三月三十一日，將閒置資產重分類至不動產、廠房及設備，金額分別為 436,619 仟元及 436,024 仟元。

3. 不動產之認定成本

母子公司選擇採用國際財務報導準則第一號之豁免規定，管理階層以我國一般公認會計原則重估價土地之帳面價值（含於 IFRSs 下帳列之不動產、廠房及設備以及投資性不動產）作為認定成本，於一〇一年一月一日將股東權益其他項目項下之未實現重估增值 5,762,753 仟元轉入保留盈餘，總權益不會因該重分類而改變。截至一〇一年三月三十一日，已轉入保留盈餘之未實現重估增值因部分重估資產處分而減少 117 仟元，餘額為 5,762,636 仟元，致使一〇一年第一季處分固定資產淨益調整減少 117 仟元。

4. 遞延所得稅資產及負債之分類及備抵評價科目

母子公司依照我國一般公認會計原則，遞延所得稅資產或負債依其相關資產或負債之分類劃分為流動或非流動項目，無相關之資產或負債者，依預期迴轉期間之長短劃分為流動或非

流動項目；轉換至 IFRSs 後，遞延所得稅資產或負債一律分類為非流動項目，且不得互抵表達。

另依我國一般公認會計原則，遞延所得稅資產於評估其可實現後，認列相關備抵評價金額；轉換至 IFRSs 後，僅當所得稅利益很有可能實現時始認列為遞延所得稅資產，不再使用備抵評價科目。

依現行證券發行人財務報告編製準則，土地因重估增值所提列之土地增值稅準備，應列為長期負債；轉換至 IFRSs 後，選擇於首次採用 IFRSs 時使用土地重估後帳面金額作為認定成本者，相關土地增值稅準備應重分類為遞延所得稅負債－土地增值稅。

截至一〇一年一月一日及一〇一年三月三十一日，母子公司將原帳列於流動資產項下之遞延所得稅資產重分類至非流動資產，金額分別為 115,464 仟元及 110,998 仟元，另將於我國一般公認會計原則下已互抵之遞延所得稅負債及遞延所得稅資產迴轉，同時增加遞延所得稅負債－非流動及遞延所得稅資產－非流動，金額分別為 20,082 仟元及 10,263 仟元，並將於 IFRSs 下屬遞延所得稅負債性質之土地增值稅準備負債 94,986 仟元重分類至遞延所得稅負債－非流動。

5. 所得稅

依國際會計準則第十二號「所得稅」之規定，因轉換至 IFRSs 必須調整之所得稅影響而造成遞延所得稅資產及負債之變動，一〇一年一月一日及一〇一年三月三十一日之淨影響為分別調整增加遞延所得稅資產 596,271 仟元及 564,423 仟元、保留盈餘 587,418 仟元及 555,564 仟元，以及分別調整增加非控制權益 8,853 仟元及 8,774 仟元，並於一〇一年三月三十一日調整增加遞延所得稅負債 85 仟元。一〇一年第一季因調整遞延所得稅資產及負債影響數（調整減少遞延所得稅資產 31,848 仟元及調整增加遞延所得稅負債 85 仟元），調整增加所得稅費用 31,933 仟元。

6. 員工福利

我國一般公認會計原則下，首次適用財務會計準則公報第十八號「退休金會計處理準則」所產生之未認列過渡性淨給付義務應按預期可獲得退休金給付在職員工之平均剩餘服務年限，採直線法加以攤銷並列入淨退休金成本。轉換至 IFRSs 後，由於不適用國際會計準則第十九號「員工福利」之過渡規定，未認列過渡性淨給付義務相關影響數應一次認列並調整保留盈餘。

我國一般公認會計原則下，精算損益係採用緩衝區法按可獲得退休金給付在職員工之平均剩餘服務年限攤銷認列於損益項下。轉換至 IFRSs 後，依照國際會計準則第十九號「員工福利」規定精算之確定福利計畫精算損益將選擇立即認列於其他綜合損益項下，於權益變動表認列入保留盈餘，後續期間不予重分類至損益。

以上調整致一〇一年一月一日及一〇一年三月三十一日分別調整增加其他負債 1,549,205 仟元及 1,548,040 仟元、減少其他非流動資產 14,524 仟元及 15,022 仟元，以及權益項下調整減少保留盈餘 1,512,034 仟元及 1,511,833 仟元、未認列為退休金成本之淨損失 215 仟元及 215 仟元，以及非控制權益 51,910 仟元及 51,444 仟元。一〇一年第一季退休金成本調整減少 667 仟元（調整減少營業費用）。

此外，母公司於民營化前係依照政府有關法令提撥退休金。九十四年改制民營時具有公務員兼具勞工身分且保留月退休金之員工，依據「勞工退休金條例」、「公營事業移轉民營條例」及「公營事業移轉民營條例施行細則」等相關法令規定，未來其可支領之月退休金由政府負擔，依 IFRSs 重新精算之影響數為 20,648,078 仟元，應於轉換 IFRSs 時追溯調整，自保留盈餘調整為資本公積—因民營化而產生。

7. 紅利積點

我國一般公認會計原則並未對紅利積點之會計處理作相關之規定。轉換至 IFRSs 後，母公司追溯適用國際財務報導解釋第十三號「客戶忠誠計畫」，紅利積點應以公允價值計算遞延收

入，並於兌換點數時認列相關之收入及費用，取代現行於贈送點數時估列費用之會計處理方式。

截至一〇一年一月一日及一〇一年三月三十一日分別調整減少應付紅利積點負債（帳列其他流動負債）70,036 仟元及 88,786 仟元、增加應收款項 12,128 仟元（帳列流動資產 12,036 仟元及非流動資產 92 仟元）及 15,193 仟元（帳列流動資產 15,086 仟元及非流動資產 107 仟元），並分別認列遞延紅利積點收入 36,370 仟元及 49,412 仟元（帳列長期負債－遞延收入項下），以及調整增加保留盈餘 45,794 仟元及 54,567 仟元。一〇一年第一季調整減少收入 9,977 仟元、減少推銷費用 25,552 仟元及增加營業成本 6,802 仟元。

8. 市話裝置費及設定費收入之認列

母公司於民營化前依政府對國營事業之相關規定，將市話裝置及設定費於收取時一次認列為當年度收入，惟依 IFRSs 之規定應予遞延並於服務提供期間認列為收入。

截至一〇一年一月一日及一〇一年三月三十一日應予遞延至後續服務提供期間認列為收入之餘額分別為 1,925,816 仟元及 1,739,273 仟元，應予追溯調整減少保留盈餘並調整增加遞延市話裝置及設定費收入（帳列長期負債－遞延收入項下）。一〇一年第一季市話裝置及設定費收入增加 186,543 仟元。

9. 工程合約收入認列方式

子公司在建工程因不符合國際財務報導解釋第十五號「不動產建造協議」之定義，因此不適用國際會計準則第十一號「工程合約」之規定依合約活動之完成程度認列收入，故依國際會計準則第十八號「收入」之規定，須將已按完工百分比法認列之損益予以轉回。

截至一〇一年一月一日及一〇一年三月三十一日，母子公司因上述調整分別調整減少存貨 392,040 仟元及 454,454 仟元、增加遞延推銷費用 42,250 仟元及 48,978 仟元（帳列其他流動資產項下）、減少應付費用 2,265 仟元及 2,626 仟元（帳列其他流

動負債－應付費用項下)，以及減少保留盈餘 347,525 仟元及 402,850 仟元。一〇一年第一季調整減少工程收入 110,995 仟元、減少工程成本 48,581 仟元及減少推銷費用 7,089 仟元。

10. 採用權益法之投資

母子公司採權益法評價之關聯企業及合資，亦配合母子公司轉換至 IFRSs 進行分析及調節，投資關聯企業及合資之主要調節項目包括員工福利及股份基礎給付調整等。

截至一〇一年一月一日及一〇一年三月三十一日，母子公司因上述調整分別減少採用權益法之投資 5,553 仟元及 7,180 仟元、保留盈餘 39,681 仟元及 40,136 仟元、未認列為退休金成本之淨損失 37,891 仟元及 37,891 仟元，以及非控制權益 3,763 仟元及 4,935 仟元。一〇一年第一季採用權益法之關聯企業及合資損益之份額應調整減少 1,627 仟元。

11. 股份基礎給付

子公司所給與之員工認股權證因於轉換日未既得，故應追溯適用國際財務報導準則第二號「股份基礎給付」之規定。子公司依 IFRSs 認列之資本公積－員工認股權係非屬母公司可享有之權益，故應視為非控制權益。截至一〇一年一月一日及一〇一年三月三十一日分別調整減少保留盈餘 583 仟元及 592 仟元，並調整增加非控制權益 583 仟元及 592 仟元，一〇一年第一季調整認列管理費用－員工認股權之酬勞成本 18 仟元。

12. 因長期股權投資而發生之資本公積

依照我國一般公認會計原則之規定，被投資公司增發新股而投資公司未按持股比例認購，致投資比例發生變動，而使投資公司所投資之股權淨值發生增減者，其增減數應調整「資本公積－長期股權投資」及「長期股權投資」。轉換至 IFRSs 後，對子公司之所有權權益變動而未喪失控制者，應視為權益交易。母子公司依國際財務報導準則第一號「首次採用國際財務報導準則」規定，針對此類交易不予追溯採國際會計準則第二十七號「合併及單獨財務報表」處理。此外，依台灣證券交易

所發布之「我國採用 IFRSs 問答集」規定，將不符合 IFRSs 規定或未涉及公司法及經濟部相關函令之資本公積項目轉列保留盈餘。截至一〇一年一月一日將此類資本公積計 26,830 仟元轉列保留盈餘，截至一〇一年三月三十一日再將依我國財務會計準則公報認列之資本公積－長期股權投資調整減少 2,042 元，調整增加資本公積－處分子公司股權價格與帳面價值差額 1,667 仟元，調整減少長期股權投資 375 仟元。

13. 合併資產負債表之表達

(1) 共同管道基金

母公司提撥予台北市政府用以支付共同管道工程所需經費之共同管道基金 1,000,000 仟元，因工程完工後再由使用單位分攤歸墊，為配合 IFRSs 之財務報表表達方式，將其由長期投資重分類至其他非流動資產。

(2) 到期日在三個月以上之定期存款

我國一般公認會計原則下，可隨時解約且不損及本金之定期存款，列於現金及約當現金項下；惟依 IFRSs 規定，符合約當現金定義之投資，必須可隨時轉換成定額現金且價值變動之風險甚小。因此通常只有短期內（例如，自取得日起三個月內）到期之投資方可視為約當現金。

母子公司一〇一年一月一日及一〇一年三月三十一日持有到期日在三個月以上之定期存款分別為 40,709,500 仟元及 41,633,500 仟元，為配合 IFRSs 之財務報表表達方式，將其由流動資產項下之銀行存款重分類至流動資產項下之其他金融資產。

(3) 遞延費用

母子公司原帳列其他資產項下之遞延費用，於轉換為 IFRSs 後依其性質將屬於裝潢工程及廣告招牌等重分類為不動產、廠房及設備，一〇一年一月一日及一〇一年三月三十一日金額分別為 157,529 仟元及 153,770 仟元，屬電腦

軟體者重分類為無形資產，一〇一年一月一日及一〇一年三月三十一日金額分別為 12,475 仟元及 10,158 仟元。

14. 合併綜合損益表之表達

轉換至 IFRSs 後，合併綜合損益表係包含當年度淨利及其他綜合損益。另母子公司為配合 IFRSs 之財務報表表達方式，若干科目予以適當重分類。

(五) 母子公司係以財團法人中華民國會計研究發展基金會已翻譯並經金管會發布之二〇一〇年 IFRSs 版本以及金管會於一〇〇年十二月二十二日修正發布之證券發行人財務報告編製準則作為上開評估之依據。母子公司上述之評估結果，可能因未來主管機關發布規範採用 IFRSs 相關事項之函令暨國內其他法令因配合採用 IFRSs 修改規定所影響，而與未來實際差異有所不同。

中華電信股份有限公司及其子公司
為他人背書保證
民國一〇一年一月一日至三月三十一日

附表一

單位：新台幣仟元

編號	背書保證者 公司名稱	被背書保證對象		對單一企業 背書保證之限額	本期最高背書 保證餘額	期末背書保證餘額	以財產擔保之 背書保證金額	累計背書保證金額 佔最近期財務報表 淨值之比率	背書保證最高限額
		公司名稱	關係 (註二)						
0	中華電信股份有限公司	Donghwa Telecom Co., Ltd.	2	\$ 3,782,990 (註三)	\$ 1,031,923	\$ 954,477 (註四)	\$ -	0.3%	\$ 15,131,958 (註六)
25	耀榮不動產公司	光世代建設開發公司	4	3,859,207 (註七)	2,150,000	2,150,000 (註五)	2,150,000 (註五)	0.5%	3,859,207 (註七)

註一：母公司及其子公司為他人背書保證編號如下：

1. 母公司為 0。
2. 子公司依公司別由阿拉伯數字 1 開始編號。

註二：背書保證者與被背書保證對象之關係如下：

1. 有業務關係之公司。
2. 直接持有普通股股權超過百分之五十之子公司。
3. 母公司與子公司持有普通股股權超過合併計算超過百分之五十之被投資公司。
4. 對公司直接或經由子公司間接持有普通股股權超過百分之五十之母公司。
5. 基於承攬工程需要之同業間依合約規定互保之公司。
6. 因共同投資關係由各出資股東依其持股比例對其背書保證之公司。

註三：係以母公司一〇一年第一季財務報告之股東權益總額 1% 為限。

註四：被背書保證公司實際動支金額為 954,477 仟元。

註五：被背書保證公司實際動支金額為 1,650,000 仟元。

註六：係以本公司最近期財務報告之股東權益總額 4% 為限。

註七：係以耀榮不動產公司最近期財務報告之資產總額 2 倍為限。

中華電信股份有限公司及其子公司

期末持有有價證券明細表

民國一〇一年三月三十一日

附表二

單位：除另予註明者外，
為新台幣仟元

持有有價證券者 編號	公司名稱	有價證券 種類	有價證券名稱	與有價證券發行人 之關係	帳列科目	期末				備註
						單位數 (仟股或仟單位)	帳面金額 (註五)	持股比率(%)	市價/股權淨值	
0	中華電信股份有限公司	股票	神腦國際企業公司	子公司	採權益法之長期股權投資	71,773	\$ 1,684,305 (註十)	28	\$ 9,904,695	註四
		股票	光世代建設開發公司	子公司	採權益法之長期股權投資	300,000	4,422,825 (註十)	100	4,424,453	註一
		股票	中華投資公司	子公司	採權益法之長期股權投資	178,000	1,786,637 (註十)	89	1,843,877	註一
		股票	Donghwa Telecom Co., Ltd.	子公司	採權益法之長期股權投資	223,190	870,919 (註十)	100	870,919	註一
		股票	中華系統整合公司	子公司	採權益法之長期股權投資	60,000	723,715 (註十)	100	684,566	註一
		股票	台灣國際標準電子公司	採權益法之被投資公司	採權益法之長期股權投資	1,760	709,852	40	992,403	註一
		股票	Chunghwa Telecom Singapore Pte., Ltd.	子公司	採權益法之長期股權投資	26,383	690,872 (註十)	100	690,872	註一
		股票	是方電訊公司	子公司	採權益法之長期股權投資	37,942	607,343 (註十)	69	550,516	註一
		股票	資拓宏宇公司	採權益法之被投資公司	採權益法之長期股權投資	22,498	259,520	33	239,071	註一
		股票	Viettel - CHT Co., Ltd.	採權益法之被投資公司	採權益法之長期股權投資	-	259,560	30	255,560	註一
		股票	華達數位公司	採權益法之被投資公司	採權益法之長期股權投資	25,000	250,778	50	250,778	註一
		股票	中華國際黃頁公司	子公司	採權益法之長期股權投資	15,000	204,202 (註十)	100	204,202	註一
		股票	Prime Asia Investments Group Ltd. (B.V.I.)	子公司	採權益法之長期股權投資	6,960	174,899 (註十)	100	175,126	註一
		股票	願境網訊公司	採權益法之被投資公司	採權益法之長期股權投資	4,438	125,290	30	87,602	註一
		股票	春水堂科技娛樂公司	子公司	採權益法之長期股權投資	5,996	109,623 (註十)	56	96,963	註一
		股票	點鑽整合行銷公司	採權益法之被投資公司	採權益法之長期股權投資	11,464	108,533	40	108,533	註一
股票	Chunghwa Telecom Global, Inc.	子公司	採權益法之長期股權投資	6,000	90,832 (註十)	100	105,550	註一		
股票	勤崑國際科技公司	採權益法之被投資公司	採權益法之長期股權投資	1,703	76,849	33	38,442	註一		
股票	智趣王數位科技公司	子公司	採權益法之長期股權投資	6,500	56,461 (註十)	65	56,504	註一		

(接次頁)

(承前頁)

持有有價證券者		有價證券類	有價證券名稱	與有價證券發行人之關係	帳列科目	期末				備註
編號	公司名稱					單位數 (仟股或仟單位)	帳面金額 (註五)	持股比率(%)	市價/股權淨值	
		股票	Chunghwa Telecom Vietnam Co., Ltd.	子公司	採權益法之長期股權投資	-	\$ 34,737 (註十)	100	\$ 34,737	註一
		股票	台灣碩網娛樂公司	採權益法之被投資公司	採權益法之長期股權投資	3,429	34,644	30	17,208	註一
		股票	Chunghwa Telecom Japan Co., Ltd.	子公司	採權益法之長期股權投資	1	22,858 (註十)	100	22,858	註一
		股票	中華碩銓公司	子公司	採權益法之長期股權投資	2,040	18,711 (註十)	51	18,871	註一
		股票	New Prospect Investments Holdings Ltd. (B.V.I.)	子公司	採權益法之長期股權投資	-	- (1 美元) (註十)	100	- (1 美元)	註二
		股票	台北金融大樓公司	-	以成本衡量之金融資產—非流動	172,927	1,789,530	12	1,608,027	註一
		股票	台灣工銀貳創業投資公司	-	以成本衡量之金融資產—非流動	20,000	200,000	17	210,964	註一
		股票	全球一動公司	-	以成本衡量之金融資產—非流動	7,617	77,018	3	65,837	註一
		股票	Innovation Works Development Fund, L.P.	-	以成本衡量之金融資產—非流動	-	73,154	4	71,838	註一
		股票	智玖創業投資公司	-	以成本衡量之金融資產—非流動	6,750	67,500	8	62,070	註一
		股票	Innovation Works Limited	-	以成本衡量之金融資產—非流動	1,000	31,391	2	36,403	註一
		股票	縱橫資通能源公司	-	以成本衡量之金融資產—非流動	2,000	6,000	18	(128)	註一
		股票	榮電公司	-	以成本衡量之金融資產—非流動	4,765	-	10	41,413	註一
		股票	倍捷科技公司	-	以成本衡量之金融資產—非流動	200	-	7	638	註一
		受益憑證	匯豐環球新興市場債券基金 PD	-	備供出售金融資產	304	172,231	-	178,968	註三
		受益憑證	富蘭克林坦伯頓全球債券基金	-	備供出售金融資產	418	307,114	-	322,904	註三
		受益憑證	PIMCO 全球投資級別債券基金—機構 H 級類別(累積股份)	-	備供出售金融資產	751	307,245	-	330,472	註三

(接次頁)

(承前頁)

持有有價證券者		有價證券種類	有價證券名稱	與有價證券發行人之關係	帳列科目	期末				備註
編號	公司名稱					單位數 (仟股或仟單位)	帳面金額 (註五)	持股比率(%)	市價/股權淨值	
		受益憑證	PIMCO 總回報債券基金—機構 H 級類別 (累積股份)	—	備供出售金融資產	770	\$ 534,453	-	\$ 556,272	註三
		受益憑證	駿利靈活入息基金 I	—	備供出售金融資產	671	230,472	-	241,150	註三
		受益憑證	PIMCO 多元收益債券基金—機構 H 級類別 (累積股份)	—	備供出售金融資產	984	347,452	-	374,450	註三
		受益憑證	富達基金—美元債券基金 (Y 類股份累計股份—美元)	—	備供出售金融資產	397	148,410	-	148,019	註三
		股票	中華航空公司	—	備供出售金融資產—非流動	263,622	3,092,287	5	3,137,103	註四
		債券	94 台電 2E02	—	持有至到期日金融資產	-	307,721	-	307,721	註六
		債券	94 台電 2E02	—	持有至到期日金融資產	-	204,701	-	204,701	註六
		債券	95 中油 1B	—	持有至到期日金融資產	-	303,708	-	303,708	註六
		債券	95 中油 1B	—	持有至到期日金融資產	-	404,942	-	404,942	註六
		債券	95 中油 1C	—	持有至到期日金融資產	-	208,464	-	208,464	註六
		債券	95 中油 1C	—	持有至到期日金融資產	-	104,149	-	104,149	註六
		債券	95 台電 2C	—	持有至到期日金融資產	-	209,788	-	209,788	註六
		債券	96 元大債 1B	—	持有至到期日金融資產	-	200,266	-	200,266	註六
		債券	97 中油 1A	—	持有至到期日金融資產	-	101,698	-	101,698	註六
		債券	97 中鋼 1	—	持有至到期日金融資產	-	101,295	-	101,295	註六
		債券	97 中鋼 2A	—	持有至到期日金融資產	-	100,008	-	100,008	註六
		債券	97 中鋼 2A	—	持有至到期日金融資產	-	101,252	-	101,252	註六
		債券	97 中鋼 2B	—	持有至到期日金融資產	-	309,995	-	309,995	註六
		債券	97 中鋼 2B	—	持有至到期日金融資產	-	205,664	-	205,664	註六
		債券	97 台電 2B	—	持有至到期日金融資產	-	152,650	-	152,650	註六
		債券	97 台電 3B	—	持有至到期日金融資產	-	50,521	-	50,521	註六
		債券	97 台電 4B	—	持有至到期日金融資產	-	204,108	-	204,108	註六
		債券	97 台電 7A	—	持有至到期日金融資產	-	152,854	-	152,854	註六
		債券	97 南亞 2	—	持有至到期日金融資產	-	402,539	-	402,539	註六
		債券	97 南亞 3	—	持有至到期日金融資產	-	201,634	-	201,634	註六
		債券	97 開控 1A	—	持有至到期日金融資產	-	101,307	-	101,307	註六
		債券	97 塑化 1	—	持有至到期日金融資產	-	99,963	-	99,963	註六
		債券	97 塑化 2	—	持有至到期日金融資產	-	100,903	-	100,903	註六
		債券	97 塑化 2	—	持有至到期日金融資產	-	404,691	-	404,691	註六
		債券	97 塑化 3	—	持有至到期日金融資產	-	202,908	-	202,908	註六
		債券	97 塑化 3	—	持有至到期日金融資產	-	49,975	-	49,975	註六
		債券	98 中油 1A	—	持有至到期日金融資產	-	200,573	-	200,573	註六
		債券	98 台化 1	—	持有至到期日金融資產	-	251,299	-	251,299	註六

(接次頁)

(承前頁)

持有有價證券者		有價證券類	有價證券名稱	與有價證券發行人係之關	帳列科目	期末				備註
編號	公司名稱					單位數 (仟股或仟單位)	帳面金額 (註五)	持股比率(%)	市價/股權淨值	
		債券	98 台電 1A	—	持有至到期日金融資產	-	\$ 40,379	-	\$ 40,379	註六
		債券	98 台電 1A	—	持有至到期日金融資產	-	200,834	-	200,834	註六
		債券	98 台電 2B	—	持有至到期日金融資產	-	100,280	-	100,280	註六
		債券	98 台電 4B	—	持有至到期日金融資產	-	349,187	-	349,187	註六
		債券	98 台電 5B	—	持有至到期日金融資產	-	100,482	-	100,482	註六
		債券	98 南亞 1	—	持有至到期日金融資產	-	202,163	-	202,163	註六
		債券	98 南亞 1	—	持有至到期日金融資產	-	303,034	-	303,034	註六
		債券	98 南亞 1	—	持有至到期日金融資產	-	99,957	-	99,957	註六
		債券	98 南亞 3	—	持有至到期日金融資產	-	200,448	-	200,448	註六
		債券	98 南亞 3	—	持有至到期日金融資產	-	50,255	-	50,255	註六
		債券	98 南亞 4	—	持有至到期日金融資產	-	302,228	-	302,228	註六
		債券	98 南亞 4	—	持有至到期日金融資產	-	199,763	-	199,763	註六
		債券	98 麥寮 1	—	持有至到期日金融資產	-	303,470	-	303,470	註六
		債券	98 麥寮 1	—	持有至到期日金融資產	-	99,939	-	99,939	註六
		債券	98 麥寮 1	—	持有至到期日金融資產	-	99,939	-	99,939	註六
		債券	98 塑化 1	—	持有至到期日金融資產	-	201,584	-	201,584	註六
		債券	98 塑化 1	—	持有至到期日金融資產	-	303,270	-	303,270	註六
		債券	98 塑化 1	—	持有至到期日金融資產	-	200,440	-	200,440	註六
		債券	98 鴻海 1	—	持有至到期日金融資產	-	176,447	-	176,447	註六
		債券	98 鴻海 1	—	持有至到期日金融資產	-	100,728	-	100,728	註六
		債券	98 鴻海 1	—	持有至到期日金融資產	-	100,867	-	100,867	註六
		債券	99 台化 2	—	持有至到期日金融資產	-	100,328	-	100,328	註六
		債券	99 台化 2	—	持有至到期日金融資產	-	200,932	-	200,932	註六
		債券	99 北富銀 5A	—	持有至到期日金融資產	-	100,608	-	100,608	註六
		債券	99 北富銀 5A	—	持有至到期日金融資產	-	201,523	-	201,523	註六
		債券	99 北富銀 5A	—	持有至到期日金融資產	-	303,207	-	303,207	註六
		債券	99 台塑 1	—	持有至到期日金融資產	-	100,396	-	100,396	註六
		債券	99 台塑 1	—	持有至到期日金融資產	-	302,349	-	302,349	註六
		債券	99 台電 2A	—	持有至到期日金融資產	-	100,207	-	100,207	註六
		債券	99 台電 3A	—	持有至到期日金融資產	-	201,314	-	201,314	註六
		債券	99 台電 4A	—	持有至到期日金融資產	-	199,883	-	199,883	註六
		債券	99 台電 4A	—	持有至到期日金融資產	-	99,942	-	99,942	註六
		債券	99 台電 4A	—	持有至到期日金融資產	-	300,585	-	300,585	註六
		債券	99 兆豐證 1	—	持有至到期日金融資產	-	300,000	-	300,000	註六
		債券	99 南亞 2	—	持有至到期日金融資產	-	50,440	-	50,440	註六
		債券	99 開控 1A	—	持有至到期日金融資產	-	202,556	-	202,556	註六

(接次頁)

(承前頁)

持有有價證券者		有價證券類	有價證券名稱	與有價證券發行人之關係	帳列科目	期末				備註
編號	公司名稱					單位數 (仟股或仟單位)	帳面金額 (註五)	持股比例(%)	市價/股權淨值	
1	神腦國際企業公司	債券	99 塑化 3	—	持有至到期日金融資產	-	\$ 299,668	-	\$ 299,668	註六
		債券	00 元金 1A	—	持有至到期日金融資產	-	300,000	-	300,000	註六
		債券	00 中鋼 1A	—	持有至到期日金融資產	-	100,430	-	100,430	註六
		債券	00 台化 1	—	持有至到期日金融資產	-	299,460	-	299,460	註六
		債券	00 台積 1A	—	持有至到期日金融資產	-	299,733	-	299,733	註六
		債券	00 台積 1A	—	持有至到期日金融資產	-	100,868	-	100,868	註六
		債券	00 富邦金 1	—	持有至到期日金融資產	-	302,004	-	302,004	註六
		債券	00 匯豐銀 1D	—	持有至到期日金融資產	-	300,000	-	300,000	註六
		債券	00 塑化 1	—	持有至到期日金融資產	-	149,741	-	149,741	註六
		債券	00 塑化 3	—	持有至到期日金融資產	-	199,626	-	199,626	註六
		債券	01 台積 1A	—	持有至到期日金融資產	-	200,366	-	200,366	註六
		債券	01 台積 1A	—	持有至到期日金融資產	-	99,906	-	99,906	註六
		債券	01 台積 1A	—	持有至到期日金融資產	-	199,813	-	199,813	註六
		債券	01 凱基證 1	—	持有至到期日金融資產	-	300,000	-	300,000	註六
		股票	神準公司	採權益法之被投資公司	採權益法之長期股權投資	16,824	372,310	41	372,310	註一
股票	Senao International (Samoa) Holding Ltd.	子公司	採權益法之長期股權投資	23,975	503,403 (USD 17,047) (註十)	100	503,961 (USD 17,066)	註八		
股票	台大創新育成公司	—	以成本衡量之金融資產—非流動	1,200	12,000	9	12,000	註一		
2	是方電訊公司	股票	領航電信公司	子公司	採權益法之長期股權投資	200	1,774 (註十)	100	1,774	註一
		股票	Chief International Corp.	子公司	採權益法之長期股權投資	200	10,952 (USD 371) (註十)	100	10,952 (USD 371)	註一
		股票	三通網資訊公司	—	以成本衡量之金融資產—非流動	374	3,450	10	7,022	註一
股票	21Vianet Group. Inc.	—	備供出售金融資產	208	11,595 (USD 393)	-	11,595 (USD 393)	註四		
3	中華系統整合公司	股票	Concord Technology Co., Ltd.	子公司	採權益法之長期股權投資	1,500	20,407 (RMB 4,362) (註十)	100	20,407 (RMB 4,362)	註一
7	春水堂科技娛樂公司	股票	金易文創公司	子公司	採權益法之長期股權投資	-	942 (註十)	100	942	註一
8	光世代建設開發公司	股票	耀榮不動產公司	子公司	採權益法之長期股權投資	83,290	2,837,303 (註十)	100	1,931,727	註一

(接次頁)

(承前頁)

持有者		有價證券類	有價證券名稱	與有價證券發行人之關係	帳列科目	期末				備註
編號	公司名稱					單位數 (仟股或仟單位)	帳面金額 (註五)	持股比例(%)	市價/股權淨值	
9	Chunghwa Telecom Singapore Pte., Ltd.	股單	ST-2 Satellite Ventures Pte., Ltd.	採權益法之被投資公司	採權益法之長期股權投資	18,102	\$ 490,707 (SGD 20,890)	38	\$ 490,707 (SGD 20,890)	註一
14	中華投資公司	股票	中華精測公司	子公司	採權益法之長期股權投資	10,317	124,047 (註十)	53	124,047	註一
		股票	Chunghwa Investment Holding Co., Ltd.	子公司	採權益法之長期股權投資	1,432	21,214 (註十)	100	21,214	註一
		股票	Panda Monium Company Ltd.	採權益法之被投資公司	採權益法之長期股權投資	602	-	43	-	註一
		股票	是方電訊公司	採權益法之被投資公司	採權益法之長期股權投資	2,000	28,676 (註十)	4	28,676	註一
		股票	神腦國際企業公司	採權益法之被投資公司	採權益法之長期股權投資	1,001	50,278 (註十)	-	138,138	註四
		股票	大同聯合科技公司	-	以成本衡量之金融資產—非流動	3,542	60,081	11	60,081	註一
		股票	太極影音科技公司	-	以成本衡量之金融資產—非流動	2,000	15,080	4	14,578	註一
		股票	智玖創業投資公司	-	以成本衡量之金融資產—非流動	2,250	22,500	3	25,591	註一
		股票	明興光電公司	-	以成本衡量之金融資產—非流動	4,630	55,450	3	40,196	註一
		股票	茂暘能源科技公司	-	以成本衡量之金融資產—非流動	990	-	3	-	註一
		股票	龍興光電公司	-	以成本衡量之金融資產—非流動	1,200	12,000	9	4,725	註一
		股票	采鈺科技公司	-	以成本衡量之金融資產—非流動	649	29,371	-	11,236	註一
		股票	超寶光電科技公司	-	以成本衡量之金融資產—非流動	1,800	27,000	8	27,000	註一
		股票	佳晶科技公司	-	以成本衡量之金融資產—非流動	1,350	68,185	2	35,627	註一
		股票	湯石照明科技公司	-	以成本衡量之金融資產—非流動	1,113	66,150	4	41,014	註一
		股票	亞德光機公司	-	以成本衡量之金融資產—非流動	490	29,750	1	29,750	註七
		股票	艾德光能公司	-	以成本衡量之金融資產—非流動	800	9,380	1	29,940	註一

(接次頁)

(承前頁)

持有有價證券者		有價證券類	有價證券名稱	與有價證券發行人係之關	帳列科目	期末				備註
編號	公司名稱					單位數 (仟股或仟單位)	帳面金額 (註五)	持股比率(%)	市價/股權淨值	
		股票	精材科技公司	—	以成本衡量之金融資產—非流動	24	\$ 1,076	-	\$ 678	註七
		股票	旺能光電公司	—	以成本衡量之金融資產—非流動	119	5,702	-	2,516	註七
		股票	達虹科技公司	—	以成本衡量之金融資產—非流動	187	3,483	-	1,808	註一
		股票	旭德科技公司	—	以成本衡量之金融資產—非流動	376	4,937	-	3,899	註七
		股票	尚志精密化學公司	—	以成本衡量之金融資產—非流動	111	4,364	-	2,530	註七
		股票	光耀科技公司	—	以成本衡量之金融資產—非流動	300	5,087	-	1,230	註七
		股票	巧新科技公司	—	以成本衡量之金融資產—非流動	481	6,732	-	7,726	註七
		股票	飛拓無限公司	—	以成本衡量之金融資產—非流動	55	44,871	1	44,871	註七
		股票	風尚數位公司	—	以成本衡量之金融資產—非流動	400	10,000	2	10,000	註七
		股票	廣華控股公司	—	以成本衡量之金融資產—非流動	140	17,847	-	16,380	註七
		股票	富邦金融控股公司	—	備供出售金融資產	80	2,728	-	2,661	註四
		股票	國泰金融控股公司	—	備供出售金融資產	92	4,134	-	3,076	註四
		股票	宏全國際公司	—	備供出售金融資產	4	200	-	231	註四
		股票	味全食品工業公司	—	備供出售金融資產	203	8,913	-	6,669	註四
		股票	正文科技公司	—	備供出售金融資產	49	2,620	-	1,279	註四
		股票	谷崧精密工業公司	—	備供出售金融資產	107	8,206	-	4,879	註四
		股票	華晶科技公司	—	備供出售金融資產	36	1,824	-	981	註四
		股票	一詮精密工業公司	—	備供出售金融資產	80	3,904	-	1,776	註四
		股票	台灣積體電路製造公司	—	備供出售金融資產	10	783	-	849	註四
		股票	啟碁科技公司	—	備供出售金融資產	57	4,889	-	3,721	註四
		股票	元富證券公司	—	備供出售金融資產	250	3,162	-	2,575	註四
		股票	頤邦科技公司	—	備供出售金融資產	60	2,724	-	2,295	註四
		股票	中華紙漿公司	—	備供出售金融資產	74	1,141	-	816	註四
		股票	聚陽實業公司	—	備供出售金融資產	15	1,056	-	1,319	註四
		股票	旺宏電子公司	—	備供出售金融資產	170	3,075	-	1,870	註四
		股票	泰銘實業公司	—	備供出售金融資產	70	2,609	-	1,999	註四

(接次頁)

(承前頁)

持有有價證券者		有價證券類	有價證券名稱	與有價證券發行人係之關	帳列科目	期末				備註
編號	公司名稱					單位數 (仟股或仟單位)	帳面金額 (註五)	持股比率(%)	市價/股權淨值	
		股票	五鼎生物技術公司	—	備供出售金融資產	1	\$ 32	-	\$ 40	註四
		股票	訊連科技公司	—	備供出售金融資產	36	5,645	-	3,338	註四
		股票	光磊科技公司	—	備供出售金融資產	190	3,553	-	2,746	註四
		股票	唐榮鐵工廠公司	—	備供出售金融資產	75	2,151	-	2,205	註四
		股票	元大金融控股公司	—	備供出售金融資產	246	4,599	-	3,771	註四
		股票	全新光電科技公司	—	備供出售金融資產	10	478	-	559	註四
		股票	志超科技公司	—	備供出售金融資產	-	14	-	11	註四
		股票	中鴻鋼鐵公司	—	備供出售金融資產	128	1,543	-	1,323	註四
		股票	艾笛森光電公司	—	備供出售金融資產	35	2,671	-	2,162	註四
		股票	台達電子工業公司	—	備供出售金融資產	54	5,270	-	4,671	註四
		股票	三星科技公司	—	備供出售金融資產	345	11,766	-	15,870	註四
		股票	台灣聚合化學品公司	—	備供出售金融資產	10	293	-	291	註四
		股票	統一超商公司	—	備供出售金融資產	60	9,959	-	9,840	註四
		股票	虹冠電子工業公司	—	備供出售金融資產	51	2,665	-	1,441	註四
		股票	欣興電子公司	—	備供出售金融資產	135	5,289	-	4,941	註四
		股票	合作金庫商業銀行公司	—	備供出售金融資產	200	4,443	-	3,694	註四
		股票	寶金融	—	備供出售金融資產	230	2,646	-	2,560	註四
		股票	特力公司	—	備供出售金融資產	221	5,385	-	4,497	註四
		股票	台塑石化公司	—	備供出售金融資產	40	3,651	-	3,680	註四
		股票	東聯化學公司	—	備供出售金融資產	85	3,493	-	3,243	註四
		股票	廣鎔光電公司	—	備供出售金融資產	78	1,986	-	1,176	註四
		股票	遠東百貨公司	—	備供出售金融資產	105	4,024	-	3,964	註四
		股票	聯發科技公司	—	備供出售金融資產	5	1,612	-	1,412	註四
		股票	嘉聯益科技公司	—	備供出售金融資產	100	5,208	-	4,750	註四
		股票	達邁科技股份	—	備供出售金融資產—非流動	712	17,825	-	32,104	註四
		股票	商店街市集國際資訊公司	—	備供出售金融資產—非流動	325	14,072	-	39,813	註四
		股票	九暘電子公司	—	備供出售金融資產—非流動	210	5,630	-	2,632	註四
		股票	台灣塑膠工業公司	—	備供出售金融資產	36	3,102	-	3,102	註四
		股票	鳳凰國際旅行社公司	—	備供出售金融資產	10	717	-	644	註四
		股票	華碩電腦公司	—	備供出售金融資產	10	2,351	-	2,785	註四
		股票	中化合成生技公司	—	備供出售金融資產	50	3,014	-	2,510	註四
		股票	長榮國際儲運公司	—	備供出售金融資產	110	1,947	-	1,705	註四
		股票	廣隆光電科技公司	—	備供出售金融資產	110	6,269	-	5,687	註四

(接次頁)

(承前頁)

持有有價證券者		有價證券類	有價證券名稱	與有價證券發行人之關係	帳列科目	期末				備註
編號	公司名稱					單位數 (仟股或仟單位)	帳面金額 (註五)	持股比率(%)	市價/股權淨值	
		股票	康師傅控股公司	—	備供出售金融資產	60	\$ 2,570	-	\$ 2,562	註四
		股票	台灣大哥大公司	—	備供出售金融資產	70	6,152	-	6,293	註四
		股票	統一企業公司	—	備供出售金融資產	135	5,862	-	5,515	註四
		股票	潤泰創新國際公司	—	備供出售金融資產	20	781	-	870	註四
		股票	智易科技股份有限公司	—	備供出售金融資產	70	3,188	-	3,007	註四
		股票	李長榮化學工業公司	—	備供出售金融資產	85	4,639	-	3,995	註四
		股票	中天生物科技公司	—	備供出售金融資產	80	3,258	-	2,948	註四
		股票	中華開發金融控股公司	—	備供出售金融資產	200	1,975	-	1,800	註四
		股票	正新橡膠工業公司	—	備供出售金融資產	40	2,757	-	2,836	註四
		股票	華固建設公司	—	備供出售金融資產	20	1,557	-	1,498	註四
		股票	台灣化學纖維公司	—	備供出售金融資產	50	4,505	-	4,310	註四
		股票	燦坤實業公司	—	備供出售金融資產	35	2,489	-	2,467	註四
		股票	鴻準精密工業公司	—	備供出售金融資產	10	1,298	-	1,220	註四
		股票	安恩科技公司	—	備供出售金融資產	25	2,879	-	2,650	註四
		股票	宏達國際電子公司	—	備供出售金融資產	5	3,118	-	2,985	註四
		股票	台耀化學公司	—	備供出售金融資產	10	777	-	747	註四
		股票	碩禾電子材料公司	—	備供出售金融資產	164	21,050	-	48,119	註四
		受益憑證	兆豐國際寶鑽貨幣市場基金	—	備供出售金融資產	4,139	50,000	-	50,037	註三
		受益憑證	宏利亞太入息債券基金	—	備供出售金融資產	749	8,000	-	8,071	註三
		受益憑證	華頓全球高收益債券基金	—	備供出售金融資產	1,100	11,988	-	12,707	註三
		受益憑證	統一大滿貫	—	備供出售金融資產	393	8,000	-	7,643	註三
		受益憑證	國泰全球資源基金	—	備供出售金融資產	250	2,500	-	1,908	註三
		受益憑證	富邦農糧精選基金	—	備供出售金融資產	1,000	10,000	-	9,230	註三
		受益憑證	復華新興債股動力組合基金	—	備供出售金融資產	1,000	10,000	-	9,840	註三
		受益憑證	富蘭克林全球債券組合基金	—	備供出售金融資產	870	11,622	-	11,356	註三
		受益憑證	PowerShares 那斯達克 100 指數基金	—	備供出售金融資產	1	1,712	-	2,393	註三
		受益憑證	ProShares 兩倍放空型美國 20 年期以上債券基金	—	備供出售金融資產	1	1,041	-	604	註三
		受益憑證	iShares 安碩新華富時 A50 中國指數 ETF	—	備供出售金融資產	85	4,113	-	3,486	註三
		受益憑證	標智滬深 300	—	備供出售金融資產	14	2,047	-	1,552	註三
		受益憑證	宏利中國離岸債券基金	—	備供出售金融資產	2,000	20,000	-	20,030	註三
		受益憑證	國泰 Man AHL 組合期貨基金	—	備供出售金融資產	998	10,053	-	9,596	註三
		受益憑證	iPath S&P 500 VIX Short-Term Futures ETN	—	備供出售金融資產	1	918	-	346	註三

(接次頁)

(承前頁)

持有有價證券者		有價證券種類	有價證券名稱	與有價證券發行人係之關	帳列科目	期末				備註
編號	公司名稱					單位數 (仟股或仟單位)	帳面金額 (註五)	持股比率(%)	市價/股權淨值	
		受益憑證	聯邦貨幣市場基金	—	備供出售金融資產	5,491	\$ 70,000	-	\$ 70,060	註三
		受益憑證	華頓新興亞太債券基金	—	備供出售金融資產	3,000	30,000	-	30,000	註三
		受益憑證	國泰中小成長基金	—	備供出售金融資產	166	5,000	-	5,010	註三
		債券	95 華控 1	—	備供出售金融資產	50,000	50,509	-	50,808	註九
		債券	97 友達 1	—	備供出售金融資產	25,000	25,112	-	25,217	註九
		可轉換公司債	晶電三	—	公平價值變動列入損益之金融資產	17	1,815	-	1,722	註四
		可轉換公司債	億光三	—	公平價值變動列入損益之金融資產	60	6,415	-	6,000	註四
		可轉換公司債	佳能一	—	公平價值變動列入損益之金融資產	40	4,008	-	3,988	註四
		可轉換公司債	撼訊三	—	公平價值變動列入損益之金融資產	15	1,500	-	1,507	註四
		可轉換公司債	元大金一	—	公平價值變動列入損益之金融資產	70	7,000	-	7,231	註四
		可轉換公司債	潤泰全一	—	公平價值變動列入損益之金融資產	10	1,007	-	989	註四
		可轉換公司債	潤泰新一	—	公平價值變動列入損益之金融資產	76	7,638	-	7,623	註四
		可轉換公司債	聯強二	—	公平價值變動列入損益之金融資產	20	2,004	-	2,031	註四
		可轉換公司債	遠百一	—	公平價值變動列入損益之金融資產	67	6,674	-	6,700	註四
		可轉換公司債	亞光三	—	公平價值變動列入損益之金融資產	15	1,505	-	1,470	註四
		可轉換公司債	宏全一	—	公平價值變動列入損益之金融資產	20	2,020	-	1,980	註四
		可轉換公司債	誠研一	—	公平價值變動列入損益之金融資產	19	1,680	-	1,862	註四
		可轉換公司債	亞化一	—	公平價值變動列入損益之金融資產	16	1,595	-	1,651	註四
		可轉換公司債	鴻準一	—	公平價值變動列入損益之金融資產	4	398	-	398	註四
		可轉換公司債	統振二	—	公平價值變動列入損益之金融資產	11	1,186	-	1,166	註四

(接次頁)

(承前頁)

持有有價證券者		有價證券種類	有價證券名稱	與有價證券發行人之關係	帳列科目	期末				備註
編號	公司名稱					單位數 (仟股或仟單位)	帳面金額 (註五)	持股比率(%)	市價/股權淨值	
18	Concord Technology Co., Ltd.	股票	環榮網絡系統服務(上海)公司	子公司	採權益法之長期股權投資	1,500	\$ 20,407 (RMB 4,362) (註十)	100	\$ 20,407 (RMB 4,362)	註一
20	中華精測公司	股票	Chunghwa Precision Test Tech. USA Corporation	子公司	採權益法之長期股權投資	400	9,820 (USD 333) (註十)	100	9,820 (USD 333)	註一
22	Senao International (Samoa) Holding Ltd.	股票	Senao International HK Limited	子公司	採權益法之長期股權投資	23,260	481,192 (USD 16,295) (註十)	100	481,192 (USD 16,295)	註八
		股票	鴻達科技公司	採權益法之被投資公司	採權益法之長期股權投資	5,240	21,694 (USD 735)	45	21,694 (USD 735)	註一
23	Senao International HK Limited	股單	神腦商貿(福建)公司	子公司	採權益法之長期股權投資	-	119,476 (USD 4,046) (註十)	100	119,476 (USD 4,046)	註八
		股單	神璽商貿(上海)公司	子公司	採權益法之長期股權投資	-	91,711 (USD 3,108) (註十)	100	91,711 (USD 3,108)	註八
		股單	神腦商貿(上海)公司	子公司	採權益法之長期股權投資	-	56,848 (USD 1,925) (註十)	100	56,848 (USD 1,925)	註八
		股單	神腦商貿(江蘇)公司	子公司	採權益法之長期股權投資	-	210,157 (USD 7,117) (註十)	100	210,157 (USD 7,117)	註八
24	Chunghwa Investment Holding Co., Ltd.	股票	華壹投資(香港)公司	子公司	採權益法之長期股權投資	6,520	10,981 (HKD 2,970) (註十)	100	10,981 (HKD 2,970)	註一
26	華壹投資(香港)公司	股單	廈門碩泰商務科技公司	採權益法之被投資公司	採權益法之長期股權投資	-	10,793 (RMB 2,305)	49	10,793 (RMB 2,305)	註一
27	Prime Asia Investments Group, Ltd.(B.V.I.)	股單	中華興達公司	子公司	採權益法之長期股權投資	-	175,125 (RMB 37,340) (註十)	100	175,125 (RMB 37,340)	註一

(接次頁)

(承前頁)

持有有價證券者		有價證券種類	有價證券名稱	與有價證券發行人之關係	帳列科目	期末				備註
編號	公司名稱					單位數 (仟股或仟單位)	帳面金額 (註五)	持股比率(%)	市價/股權淨值	
29	中華興達公司	股單	上海立華信息科技公司	子公司	採權益法之長期股權投資	-	\$ 147,604 (RMB 31,472) (註十)	100	\$ 147,604 (RMB 31,472)	註一
		股單	江蘇振華信息科技公司	子公司	採權益法之長期股權投資	-	27,521 (RMB 5,868) (註十)	75	27,521 (RMB 5,868)	註一

註一：股權淨值係按未經會計師核閱之財務報表計算。

註二：New Prospect Investments Holdings Ltd.(B.V.I.)，母公司已於九十五年三月投入資本美金 1 元並完成相關登記，惟尚未開始營運。

註三：淨值係按一〇一年三月底之淨資產價值計算。

註四：市價係按一〇一年三月底收盤價計算。

註五：除持有至到期日金融資產外，係以未依市價調整之原始帳面金額列示。

註六：淨值係按攤銷後成本計算。

註七：興櫃公司股票市價係按一〇一年三月底之成交均價計算。

註八：股權淨值係按經會計師核閱之財務報表計算。

註九：市價係按一〇一年三月底交易市場百元價計算。

註十：業已全數沖銷。

中華電信股份有限公司及其子公司
 累積買進或賣出同一有價證券之金額達新台幣一億元或實收資本額百分之二十以上
 民國一〇一年一月一日至三月三十一日

附表三

單位：新台幣仟元

編號	買、賣之公司	有價證券種類及名稱	帳列科目	交易對象	關係	期初		買入		賣出		期末			
						單位數 (仟股或 仟單位)	金額 (註一)	單位數 (仟股或 仟單位)	金額	單位數 (仟股或 仟單位)	售價	帳面成本 (註一)	處分利益 (損失)	單位數 (仟股或 仟單位)	金額 (註一)
0	中華電信股份有限公司	股票 中華航空公司	備供出售金融資產 —非流動	—	—	-	\$ -	263,622	\$ 3,092,287	-	\$ -	\$ -	\$ -	263,622	\$ 3,092,287
		受益憑證 富達基金—美元 債券基金(Y 類股份累計股 份—美元)	備供出售金融資產	—	—	-	-	397	148,410	-	-	-	-	397	148,410
		債券 91 台積 1C12	持有至到期日金融 資產	—	—	-	300,000 (註二)	-	-	-	300,000 (註二)	300,000 (註二)	-	-	-
		91 台積 1C14	持有至到期日金融 資產	—	—	-	300,000 (註二)	-	-	-	300,000 (註二)	300,000 (註二)	-	-	-
		00 台積 1A	持有至到期日金融 資產	—	—	-	300,000 (註二)	-	100,000 (註二)	-	-	-	-	-	400,000 (註二)
		01 台積 1A	持有至到期日金融 資產	—	—	-	-	-	500,000 (註二)	-	-	-	-	-	500,000 (註二)
		95 中油 1C	持有至到期日金融 資產	—	—	-	100,000 (註二)	-	200,000 (註二)	-	-	-	-	-	300,000 (註二)
		01 凱基證 1	持有至到期日金融 資產	—	—	-	-	-	300,000 (註二)	-	-	-	-	-	300,000 (註二)
		96 開控 1	持有至到期日金融 資產	—	—	-	400,000 (註二)	-	-	-	400,000 (註二)	400,000 (註二)	-	-	-
		00 富邦金 1	持有至到期日金融 資產	—	—	-	-	-	300,000 (註二)	-	-	-	-	-	300,000 (註二)
1	神腦國際企業公司	股票 Senao International (Samoa) Holding Ltd.	採權益法計價之長 期股權投資	—	子公司	15,875	466,517 (USD 15,875)	8,100	240,246 (USD 8,100)	-	-	-	-	23,975	706,763 (USD 23,975) (註四及五)
22	Senao International (Samoa) Holding Ltd.	股票 Senao International HK Limited	採權益法計價之長 期股權投資	—	子公司	15,180	477,712 (USD 15,180)	8,080	206,640 (USD 8,080)	-	-	-	-	23,260	684,352 (USD 23,260) (註四及五)
23	Senao International HK Limited	股票 神腦商貿(江蘇) 公司	採權益法計價之長 期股權投資	—	子公司	-	115,971 (USD 4,000)	-	147,765 (USD 5,000)	-	-	-	-	-	263,736 (USD 9,000) (註四及五)

註一：係以未依市價調整之原始帳面金額列示。

註二：係以面額列示。

註三：係已包含採權益法認列之累積換算調整數。

註四：係原始投資金額。

註五：業已全數沖銷。

中華電信股份有限公司及其子公司
與關係人進、銷貨交易金額達新台幣一億元或實收資本額百分之二十以上者
民國一〇一年一月一日至三月三十一日

附表四

單位：新台幣仟元

編號	進（銷）貨公司	交易人名稱	與交易人 之關係	交易情形				交易條件與一般交易 不同之情形及原因（註二）		應收（付）票據、帳款	
				進（銷）貨	金額	佔總進（銷） 比率（%）	授信期間	單價	授信期間	餘額（註一）	佔總應收（付） 款項之比率 （%）
0	中華電信股份有限公司	神腦國際企業公司	子公司	進貨	\$ 2,391,632 (註三及六)	8	30-90天	—	—	(\$ 1,137,849) (註四及六)	(9)
		中華系統整合公司	子公司	進貨	235,111 (註五及六)	1	30天	—	—	(325,321) (註六)	(3)
1	神腦國際企業公司	中華電信股份有限公司	母公司	銷貨	2,363,097 (註三及六)	27	30-90天	—	—	1,208,541 (註四及六)	44
3	中華系統整合公司	中華電信股份有限公司	母公司	銷貨	665,412 (註五及六)	91	30天	—	—	325,321 (註六)	84

註一：不含代收代付性質之餘額。

註二：相關交易條件係分別議定。

註三：母公司向神腦國際企業公司進貨與神腦國際企業公司銷貨予母公司之差異，主要係因神腦國際企業公司部分金額帳列其他流動負債所致。

註四：母公司與神腦國際企業公司應付票據、帳款餘額之差異，主要係因母公司部分金額帳列應付代收款所致。

註五：母公司向中華系統整合公司進貨與中華系統整合公司銷貨予母公司之差異，主要係因母公司帳列存貨、固定資產及無形資產所致。

註六：業已全數沖銷。

中華電信股份有限公司及其子公司
 應收關係人款項達新台幣一億元或實收資本額百分之二十以上者
 民國一〇一年三月三十一日

附表五

單位：新台幣仟元

編號	帳列應收款項之公司	交易對象	關係	應收關係人款項餘額	週轉率 (註一)	逾期應收關係人款項金額	處理方式	應收關係人款項期後收回金額	提列備抵 呆帳金額
0	中華電信股份有限公司	神腦國際企業公司	子公司	\$ 302,121 (註二)	12.01	\$ -	-	\$ 298,373	\$ -
1	神腦國際企業公司	中華電信股份有限公司	母公司	1,493,698 (註二)	7.67	-	-	8,710	-
3	中華系統整合公司	中華電信股份有限公司	母公司	325,321 (註二)	5.17	-	-	79,121	-

註一：週轉率之平均應收帳款餘額係已減除代收代付之款項。

註二：業已全數沖銷。

中華電信股份有限公司及其子公司
被投資公司相關資訊
民國一〇一年一月一日至三月三十一日

附表六

單位：除另予註明者外
，為新台幣仟元

編號	投資公司名稱	被投資公司名稱	所在地區	主要營業項目	原始投資金額		期末持有			被投資公司 本期(損)益	本期認列 之投資(損)益 (註一及二)	備註
					本期	期末	上期	期末	股數(仟股)			
0	中華電信股份有限公司	神腦國際企業公司	台灣	行動電話及其週邊商品之買賣及維修等業務	\$ 1,065,813	\$ 1,065,813	71,773	28	\$ 1,684,305 (註四)	\$ 516,142	\$ 143,193 (註四)	子公司
		光世代建設開發公司	台灣	住宅及大樓之開發及租售等業務	3,000,000	3,000,000	300,000	100	4,422,825 (註四)	199,964	199,967 (註四)	子公司
		中華投資公司	台灣	電信及電信加值服務等相關專業之投資	1,738,709	1,738,709	178,000	89	1,786,637 (註四)	7,573	6,586 (註四)	子公司
		Donghwa Telecom Co., Ltd.	香港	國際數據專線、IP 虛擬企業網路及網路轉接服務	882,219	882,219	223,190	100	870,919 (註四)	1,592	1,592 (註四)	子公司
		中華系統整合公司	台灣	全方位通信及資訊整合服務	838,506	838,506	60,000	100	723,715 (註四)	9,189	16,006 (註四)	子公司
		台灣國際標準電子公司	台灣	通訊交換系統、通訊傳輸設備及其他相關設備之生產、銷售、工程設計、安裝及維護等業務	164,000	164,000	1,760	40	709,852	233,032	100,919	採權益法之被投資公司
		Chunghwa Telecom Singapore Pte., Ltd.	新加坡	數據批售、網際網路訊務轉接、跨國企業數據、語音批售及國際衛星事業	574,112	574,112	26,383	100	690,872 (註四)	26,643	26,643 (註四)	子公司
		是方電訊公司	台灣	網路通訊及機房出租等業務	482,165	482,165	37,942	69	607,343 (註四)	47,749	33,771 (註四)	子公司
		資拓宏宇公司	台灣	資訊系統發展及維運、產業解決方案之開發與銷售、資訊管理顧問諮詢、相關產品代理與銷售	283,500	283,500	22,498	33	259,520	4,406	2,050	採權益法之被投資公司
		Viettel - CHT Co., Ltd.	越南	IDC 相關服務	288,327	288,327	-	30	256,560	15,380	4,616	採權益法之被投資公司
		華達數位公司	台灣	資訊軟體服務	250,000	250,000	25,000	50	250,778	178	89	採權益法之被投資公司
		中華國際黃頁公司	台灣	電話號碼簿事業及廣告等業務	150,000	150,000	15,000	100	204,202 (註四)	9,858	9,858 (註四)	子公司
		Prime Asia Investments Group Ltd. (B.V.I.)	英屬維京群島	一般投資業務	206,089	206,089	6,960	100	174,899 (註四)	(8,214)	(8,300)	子公司
願境網訊公司	台灣	線上音樂、資訊軟體、電子資訊供應及一般廣告服務	67,025	67,025	4,438	30	125,390	39,351	11,985	採權益法之被投資公司		
春水堂科技娛樂公司	台灣	資訊軟體服務、網路內容製作及播放、電影影片製作及發行等業務	62,209	62,209	5,996	56	109,623 (註四)	14,546	8,481 (註四)	子公司		

(接次頁)

(承前頁)

編號	投資公司名稱	被投資公司名稱	所在地區	主要營業項目	原始投資金額		期 末 持 有		帳 面 金 額	被 投 資 公 司 本 期 (損) 益	本 期 認 列 之 投 資 (損) 益 (註 一 及 二)	備 註
					本 期 期 末	上 期 期 末	股 數 (仟 股)	比 率 (%)				
1	神腦國際企業公司	點鑽整合行銷公司	台灣	電子資訊供應服務及一般廣告服務等業務	\$ 114,640	\$ 114,640	11,464	40	\$ 108,533	(\$ 3,127)	(\$ 1,251)	採權益法之被投資公司
		Chunghwa Telecom Global, Inc.	美國	跨國企業數據、網際網路、轉接及語音批售服務	70,429	70,429	6,000	100	90,832 (註四)	6,409	6,973 (註四)	子公司
		勤崑國際科技公司	台灣	圖資、圖書出版、資料處理及資訊軟體服務	71,770	71,770	1,703	33	76,849	8,566	1,481	採權益法之被投資公司
		智趣王數位科技公司	台灣	資訊軟體零售	65,000	65,000	6,500	65	56,461 (註四)	(5,643)	(3,664) (註四)	子公司
		Chunghwa Telecom Vietnam Co., Ltd.	越南	ICT 業務、國際電路、IEN 節能業務	43,847	43,847	-	100	34,737 (註四)	(2,291)	(2,291) (註四)	子公司
		台灣碩網娛樂公司	台灣	連線服務及相關硬體銷售等業務	60,008	60,008	3,429	30	34,644	278	99	採權益法之被投資公司
		Chunghwa Telecom Japan Co., Ltd.	日本	電信業務、資訊處理及資訊提供之服務、電信設備及軟體之開發與銷售及電信相關之顧問服務等業務	17,291	17,291	1	100	22,858 (註四)	2,327	2,327 (註四)	子公司
		中華碩銓公司	台灣	車牌辨識等業務	20,400	20,400	2,040	51	18,711 (註四)	(3,215)	(1,640) (註四)	子公司
		New Prospect Investments Holdings Ltd. (B.V.I.)	英屬維京群島	一般投資業務	-	-	-	100	- (註三及四)	-	- (註三及四)	子公司
		神準公司	台灣	通訊產品之製造及買賣業務	206,190	206,190	16,824	41	372,310	72,968	29,626	採權益法之被投資公司
2	是方電訊公司	Senao International (Samoa) Holding Ltd.	薩摩亞群島	國際投資	706,763 (USD 23,975)	466,517 (USD 15,875)	23,975	100	503,403 (USD 17,047) (註四)	(41,761) (USD 1,406) (註四)	(41,777) (USD 1,406) (註四)	子公司
		領航電信公司	台灣	電信及資訊軟體等業務	2,000	2,000	200	100	1,774 (註四)	(31)	(31) (註四)	子公司
3	中華系統整合公司	Chief International Corp.	薩摩亞群島	網路通訊及機房出租等業務	6,068 (USD 200)	6,068 (USD 200)	200	100	10,952 (USD 371) (註四)	1,005 (USD 34)	1,005 (USD 34) (註四)	子公司
		Concord Technology Co., Ltd.	汶萊	系統整合	47,321 (USD 1,500)	31,973 (USD 1,010)	1,500	100	20,407 (RMB 4,362) (註四)	(779) (RMB 166) (註四)	(779) (RMB 166) (註四)	子公司
7	春水堂科技娛樂公司	金易文創公司	台灣	國際貿易、一般廣告及圖書出版等業務	1,000	1,000	-	100	942 (註四)	(12)	(12) (註四)	子公司
8	光世代建設開發公司	耀榮不動產公司	台灣	不動產之管理及租賃等業務	2,793,667	2,793,667	83,290	100	2,837,303 (註四)	13,281	9,221 (註四)	子公司
9	Chunghwa Telecom Singapore Pte., Ltd.	ST-2 Satellite Ventures Pte., Ltd.	新加坡	ST-2 衛星運作之相關業務	409,061 (SGD 18,102)	409,061 (SGD 18,102)	18,102	38	490,707 (SGD 20,890)	65,478 (SGD 2,789)	24,967 (SGD 1,063)	採權益法之被投資公司

(接次頁)

(承前頁)

編號	投資公司名稱	被投資公司名稱	所在地區	主要營業項目	原始投資金額		期末持有			被投資公司 本期(損)益	本期認列 之投資(損)益 (註一及二)	備註		
					本期	期末	上期	期末	股數(仟股)				比率(%)	帳面金額
14	中華投資公司	中華精測公司	台灣	半導體測試零組件及印刷 電路板業電子產品之產 銷	\$	91,875	\$	91,875	10,317	53	\$ 124,047 (註四)	\$ 4,923	\$ 2,619 (註四)	子公司
		Chunghwa Investment Holding Co., Ltd.	汶萊	一般投資業務	(USD	46,035 1,432)	(USD	34,483 1,043)	1,432	100	21,214 (註四)	(1,363)	(1,363) (註四)	子公司
		Panda Monium Company Ltd.	英屬開曼群島	動畫製作	(USD	20,000 602)	(USD	20,000 602)	602	43	-	-	-	採權益法之被投 資公司
		是方電訊公司	台灣	網路通訊及機房出租等業 務		20,000		20,000	2,000	4	28,676 (註四)	47,749	1,748 (註四)	採權益法之被投 資公司
		神腦國際企業公司	台灣	行動電話及其週邊商品之 買賣及維修等業務		49,731		49,731	1,001	-	50,278 (註四)	516,142	1,519 (註四)	採權益法之被投 資公司
18	Concord Technology Co., Ltd	環榮網絡系統服務(上海) 公司	中國大陸	計算機及網路系統集成等	(USD	47,321 1,500)	(USD	31,973 1,010)	1,500	100	20,407 (RMB 4,362) (註四)	(779) (RMB 166)	(779) (RMB 166) (註四)	子公司
20	中華精測公司	Chunghwa Precision Test Tech. USA Corporation	美國	半導體測試零組件及印刷 電路板業電子產品之服 務	(USD	12,504 400)	(USD	12,504 400)	400	100	9,820 (USD 333) (註四)	1,692 (USD 57)	1,692 (USD 57) (註四)	子公司
22	Senao International (Samoa) Holding Ltd.	Senao International HK Limited	香港	國際投資	(USD	684,352 23,260)	(USD	444,712 15,180)	23,260	100	481,192 (USD 16,295) (註四)	(42,476) (USD 1,430)	(42,476) (USD 1,430) (註四)	子公司
		鴻達科技公司	香港	資通訊商品之買賣業務	(USD	21,177 675)	(USD	21,177 675)	5,240	45	21,694 (USD 735)	1,607 (USD 54)	723 (USD 24)	採權益法之被投 資公司
24	Chunghwa Investment Holding Co., Ltd.	華壹投資(香港)公司	香港	一般投資業務	(HKD	26,035 6,520)	(HKD	14,483 3,924)	6,520	100	10,981 (HKD 2,970) (註四)	(1,363) (HKD 356)	(1,363) (HKD 356) (註四)	子公司
26	華壹投資(香港) 公司	廈門碩泰商務科技公司	中國大陸	客服委外承攬及平台出租 等	(RMB	25,414 5,390)	(RMB	13,862 2,963)	-	49	10,793 (RMB 2,305)	(2,781) (RMB 592)	(1,363) (RMB 290)	採權益法之被投 資公司
23	Senao International HK Limited	神腦商貿(福建)公司	中國大陸	資通訊商品之買賣業務	(USD	175,972 6,000)	(USD	116,821 4,000)	-	100	119,476 (USD 4,046) (註四)	(11,320) (USD 381)	(11,320) (USD 381) (註四)	子公司
		神豐商貿(上海)公司	中國大陸	資通訊商品之買賣業務	(USD	178,713 6,000)	(USD	148,413 5,000)	-	100	91,771 (USD 3,108) (註四)	(16,058) (USD 541)	(16,058) (USD 541) (註四)	子公司
		神腦商貿(上海)公司	中國大陸	資通訊商品之維修業務	(USD	57,860 2,000)	(USD	57,860 2,000)	-	100	56,848 (USD 1,925) (註四)	(1,115) (USD 38)	(1,115) (USD 38) (註四)	子公司
		神腦商貿(江蘇)公司	中國大陸	資通訊商品之買賣業務	(USD	263,736 9,000)	(USD	115,971 4,000)	-	100	210,157 (USD 7,117) (註四)	(13,956) (USD 470)	(13,956) (USD 470) (註四)	子公司
27	Prime Asia Investments Group, Ltd. (B.V.I.)	中華興達公司	香港	一般投資業務	(RMB	206,089 45,448)	(RMB	206,089 45,448)	-	100	175,125 (RMB 37,340) (註四)	(8,214) (RMB 1,748)	(8,214) (RMB 1,748) (註四)	子公司

(接次頁)

(承前頁)

編號	投資公司名稱	被投資公司名稱	所在地區	主要營業項目	原始投資金額		期 末 持 有		帳 面 金 額	被 投 資 公 司 本 期 (損) 益	本 期 認 列 之 投 資 (損) 益 (註 一 及 二)	備 註
					本 期 期 末	上 期 期 末	股 數 (仟 股)	比 率 (%)				
29	中華興達公司	上海立華信息科技有限公司	中國大陸	節能服務及軟硬體系統之 規劃、設計及資訊系統 整合業務	\$ 177,176 (RMB 39,376)	\$ 177,176 (RMB 39,376)	-	100	\$ 147,604 (RMB 31,472) (註四)	(\$ 7,257) ((RMB 1,544))	(\$ 7,257) ((RMB 1,544)) (註四)	子公司
		江蘇振華信息科技有限公司	中國大陸	智慧節能 iEN 與智慧建築 服務	28,912 (RMB 6,072)	-	-	75	27,521 (RMB 5,868) (註四)	(1,275) ((RMB 271))	(957) ((RMB 204)) (註四)	子公司

註一：除神腦國際企業公司及其子公司暨鴻達科技公司係按經會計師核閱之財務報表計算外，餘係按未經會計師核閱之財務報表計算。

註二：本期認列之投資（損）益係包含投資折、溢價之攤銷及未實現損益之消除。

註三：New Prospect Investments Holdings Ltd. (B.V.I.)，母公司已於九十五年三月投入資本美金 1 元並完成相關登記，惟尚未開始營運。

註四：業已全數沖銷。

中華電信股份有限公司及其子公司

大陸投資資訊

民國一〇一年一月一日至三月三十一日

附表七

單位：新台幣仟元，外幣仟元

大陸被投資公司名稱	主要營業項目	實收資本額	投資方式	本年度期初自台灣匯出累積投資金額	本年度匯出或收回投資金額		本年度期末自台灣匯出累積投資金額	本公司直接或間接投資之持股比例	本年度認列投資(損)益(註二)	期末投資帳面價值	截至本年度已匯回投資收益
					匯出	收回					
環榮網絡系統服務(上海)公司	計算機及網路系統集成等	\$ 47,321	註一	\$ 31,973	\$ 15,348	\$ -	\$ 47,321	100%	(\$ 779) (註七)	\$ 20,407 (註七)	\$ -
廈門碩泰商務科技公司	客服委外承攬及平台出租等	51,552	註一	13,862	11,552	-	25,414	49%	(1,363) (註七)	10,793 (註七)	-
神腦商貿(福建)公司	資通訊產品之買賣業務	175,972	註一	116,821	59,151	-	175,972	100%	(11,320) (註七)	119,476 (註七)	-
神聖商貿(上海)公司	資通訊產品之買賣業務	178,713	註一	148,413	30,300	-	178,713	100%	(16,058) (註七)	91,771 (註七)	-
神腦商貿(上海)公司	資通訊產品之維修業務	57,860	註一	57,860	-	-	57,860	100%	(1,115) (註七)	56,848 (註七)	-
神腦商貿(江蘇)公司	資通訊產品之買賣業務	263,736	註一	115,971	147,765	-	263,736	100%	(13,956) (註七)	210,157 (註七)	-
上海立華信息科技有限公司	節能服務及軟硬體系統之規劃、設計及資訊系統整合業務	177,176	註一	177,176	-	-	177,176	100%	(7,257) (註七)	147,604 (註七)	-
江蘇振華信息科技有限公司	智慧節能 iEN 與智慧建築服務	38,549	註一	28,912	-	-	28,912	75%	(957) (註七)	27,521 (註七)	-

本期期末累計自台灣匯出赴大陸地區投資金額	經濟部投審會核准投資金額	依經濟部投審會規定赴大陸地區投資限額
\$ 47,321 (USD 1,500)	\$ 48,169 (USD 1,500)	\$ 410,739 (註三)
25,414 (USD 820)	79,882 (USD 2,500)	1,308,565 (註四)
676,281 (USD 23,000)	676,281 (USD 23,000)	3,411,200 (註五)
177,176 (USD 6,000)	177,176 (USD 6,000)	229,818,425 (註六)
28,912 (USD 960)	141,077 (USD 4,800)	229,818,425 (註六)

註一：係子公司於第三地區投資設立公司，再轉投資大陸公司。

註二：除神腦商貿(福建)公司、神聖商貿(上海)公司、神腦商貿(上海)公司及神腦商貿(江蘇)公司係按經會計師核閱之財務報表計算外，餘係按未經會計師核閱之財務報表及持股比例計算。

註三：環榮網絡系統服務(上海)公司係依中華系統整合公司之合併股權淨值計算。

註四：廈門碩泰商務科技公司係依中華投資公司之合併股權淨值計算。

註五：神腦商貿(福建)公司、神聖商貿(上海)公司、神腦商貿(江蘇)公司及神腦商貿(上海)公司係依神腦國際企業公司之合併股權淨值計算。

註六：上海立華信息科技有限公司及江蘇振華信息科技有限公司係依母公司之合併股權淨值計算。

註七：業已全數沖銷。

中華電信股份有限公司及其子公司
 母子公司間業務關係及重要交易往來情形
 民國一〇一年及一〇〇年一月一日至三月三十一日

附表八

單位：新台幣仟元

年 度	編 號 (註一)	交 易 人 名 稱	交 易 往 來 對 象	與 交 易 人 之 關 係 (註 二)	交 易 往 來 情 形			佔 合 併 總 營 收 或 總 資 產 之 比 率 % (註 四)
					科 目	金 額 (註 五)	交 易 條 件 (註 三)	
一〇一	0	中華電信公司	神腦國際公司	1	應收帳款	\$ 5,684	—	-
					應付帳款	1,137,849	—	-
					應收代收款	296,437	—	-
					應付代收款	355,862	—	-
					營業收入	76,366	—	-
					營業成本及費用	2,391,632	—	4
					固定資產	8,378	—	-
					存入保證金	1,208	—	-
			是方電訊公司	1	應收帳款	32,918	—	-
					應付帳款	48,044	—	-
					應付代收款	4,239	—	-
					營業收入	61,981	—	-
					營業成本及費用	87,043	—	-
					存入保證金	333	—	-
					應收帳款	23	—	-
					應付帳款	3	—	-
			中華精測科技公司	1	營業收入	618	—	-
					營業外收入	68	—	-
					應收帳款	2,788	—	-
					應付帳款	16,677	—	-
			中華國際黃頁公司	1	應付代收款	22,850	—	-
					應收代付款	14,383	—	-
					營業收入	3,513	—	-
					營業成本及費用	27,025	—	-
應收帳款	1,308	—			-			
應收代收款	9,655	—			-			
中華系統整合公司	1	應付帳款	325,321	—	-			
		營業收入	2,221	—	-			
		營業外收入	26	—	-			
		營業成本及費用	235,111	—	-			

(接次頁)

(承前頁)

年 度	編 號 (註一)	交 易 人 名 稱	交 易 往 來 對 象	與 交 易 人 之 關 係 (註二)	交 易 往 來 情 形			
					交 易 目 科	金 額 (註五)	交 易 條 件 (註三)	佔 合 併 總 營 收 或 總 資 產 之 比 率 % (註四)
					固定資產	\$ 243,695	—	-
					在 製 品	1,876	—	-
					維 運 備 品	1,148	—	-
					無 形 資 產	35,439	—	-
					遞 延 費 用	1,693	—	-
					存 入 保 證 金	14,030	—	-
			Chunghwa Telecom Global Inc.	1	應 收 帳 款	19,056	—	-
					應 付 帳 款	65,671	—	-
					營 業 收 入	19,378	—	-
					營 業 成 本 及 費 用	66,108	—	-
					固 定 資 產	23,805	—	-
					存 入 保 證 金	14,481	—	-
			Donghwa Telecom Co., Ltd.	1	應 收 帳 款	31,499	—	-
					應 付 帳 款	81,273	—	-
					營 業 收 入	31,136	—	-
					營 業 成 本 及 費 用	31,818	—	-
			春水堂科技娛樂公司	1	應 收 帳 款	685	—	-
					應 付 帳 款	4,146	—	-
					應 付 代 收 款	35,070	—	-
					營 業 收 入	3,231	—	-
					營 業 外 收 入	1	—	-
					營 業 成 本 及 費 用	7,271	—	-
					存 入 保 證 金	5	—	-
			Chunghwa Telecom Japan Co., Ltd.	1	應 收 帳 款	7,094	—	-
					應 付 帳 款	6,565	—	-
					營 業 收 入	7,697	—	-
					營 業 成 本 及 費 用	17,478	—	-
			光世代建設開發公司	1	應 付 帳 款	278	—	-
					應 付 代 收 款	1,696	—	-
					營 業 收 入	627	—	-
					營 業 成 本 及 費 用	91	—	-
			Chunghwa Telecom Singapore Pte., Ltd.	1	應 收 帳 款	3,520	—	-
					應 付 帳 款	4,035	—	-
					營 業 收 入	14,559	—	-
					營 業 成 本 及 費 用	9,836	—	-

(接次頁)

(承前頁)

年 度	編 號 (註一)	交 易 人 名 稱	交 易 往 來 對 象	與 交 易 人 之 關 係 (註 二)	交 易 往 來 情 形			佔 合 併 總 營 收 或 總 資 產 之 比 率 % (註 四)
					科 目	金 額 (註 五)	交 易 條 件 (註 三)	
			中華投資公司	1	營業收入	\$ 49	—	-
			上海立華信息科技有限公司	1	應付帳款	852	—	-
					營業成本及費用	2,598	—	-
			智趣王數位科技公司	1	營業收入	377	—	-
			Chunghwa Telecom Vietnam Co., Ltd.	1	應付帳款	151	—	-
					營業成本及費用	447	—	-
			中華碩銓公司	1	應付帳款	113	—	-
					營業收入	39	—	-
					營業成本及費用	250	—	-
	1	神腦國際公司	中華電信公司	2	應收帳款	1,208,541	—	-
					其他應收款	285,156	—	-
					預付費用	14	—	-
					應付帳款	302,121	—	-
					遞延收入	36,899	—	-
					營業收入	2,363,097	—	4
					營業外收入	14	—	-
					進貨	62,486	—	-
					營業費用	13,880	—	-
					存出保證金	1,208	—	-
			春水堂科技娛樂公司	3	營業收入	298	—	-
					應收款項	59	—	-
			中華國際黃頁公司	3	營業收入	90	—	-
					應收款項	94	—	-
			光世代建設開發公司	3	營業收入	46	—	-
	2	是方電訊公司	中華電信公司	2	應收帳款	50,606	—	-
					預付款項	24	—	-
					遞延費用	1,653	—	-
					應付帳款	32,469	—	-
					預收款項	449	—	-
					營業收入	87,043	—	-
					營業成本及費用	61,981	—	-
					存出保證金	333	—	-

(接次頁)

(承前頁)

年 度	編 號 (註一)	交 易 人 名 稱	交 易 往 來 對 象	與 交 易 人 之 關 係 (註二)	交 易 往 來 情 形			佔 合 併 總 營 收 或 總 資 產 之 比 率 % (註四)
					交 易 條 件 (註三)	金 額 (註五)	目 科	
			中華系統整合公司	3	營業收入	\$ 23	—	-
			Chunghwa Telecom Singapore Pte., Ltd.	3	應收帳款	8	—	-
					應收帳款	3,544	—	-
					應付帳款	1,385	—	-
			Donghwa Telecom Co., Ltd.	3	營業收入	6,078	—	-
					營業成本及費用	2,991	—	-
			Chunghwa Telecom Japan Co., Ltd.	3	應收帳款	70	—	-
					營業收入	200	—	-
			耀榮不動產公司	3	應付款項	265	—	-
			中華電信公司	2	營業成本及費用	476	—	-
	3	中華系統整合公司			營業成本及費用	21,695	—	-
					應收帳款	325,321	—	-
					應付帳款	10,963	—	-
					遞延收入	146,965	—	-
					營業收入	665,927	—	1
					營業成本及費用	2,247	—	-
					存出保證金	14,030	—	-
			是方電訊公司	3	營業成本及費用	23	—	-
					應付帳款	8	—	-
			春水堂科技娛樂公司	3	應收帳款	123	—	-
					營業收入	349	—	-
			光世代建設開發公司	3	營業收入	45	—	-
	4	中華國際黃頁公司	中華電信公司	2	應收帳款	29,429	—	-
					應收代收款	9,205	—	-
					預付款項	893	—	-
					應付帳款	1,528	—	-
					應付代收款	14,383	—	-
					預收款項	1,260	—	-
					營業收入	27,025	—	-
					營業成本及費用	3,513	—	-
			神腦國際公司	3	營業成本及費用	90	—	-
					應付帳款	94	—	-

(接次頁)

(承前頁)

年 度	編 號 (註一)	交 易 人 名 稱	交 易 往 來 對 象	與 交 易 人 之 關 係 (註二)	交 易 往 來 情 形			佔 合 併 總 營 收 或 總 資 產 之 比 率 % (註四)
					科 目	金 額 (註五)	交 易 條 件 (註三)	
	5	Chunghwa Telecom Global, Inc.	中華電信公司	2	應收帳款	\$ 65,665	—	-
					預付款項	6	—	-
					預收款項	1,402	—	-
					應付帳款	17,654	—	-
					營業收入	89,913	—	-
					營業成本及費用	19,378	—	-
					存出保證金	14,481	—	-
					營業收入	964	—	-
					應收帳款	964	—	-
					應收帳款	136	—	-
	7	春水堂科技娛樂公司	中華電信公司	2	營業收入	102	—	-
					應收帳款	39,216	—	-
					應付帳款	685	—	-
					營業收入	7,271	—	-
					營業成本及費用	3,232	—	-
					存出保證金	5	—	-
					營業成本及費用	298	—	-
					應付帳款	59	—	-
					應付帳款	123	—	-
					營業成本及費用	349	—	-
6	Donghwa Telecom Co., Ltd.	中華電信公司	2	應收帳款	22,212	—	-	
				預付款項	59,061	—	-	
				應付帳款	9,224	—	-	
				預收款項	22,275	—	-	
				營業收入	31,818	—	-	
				營業成本及費用	31,136	—	-	
				應付帳款	70	—	-	
				營業成本及費用	200	—	-	
				應付帳款	964	—	-	
				營業成本及費用	964	—	-	
			中華精測科技公司	3	營業收入	964	—	-
					應收帳款	964	—	-
					營業收入	102	—	-
					應收帳款	136	—	-
			神腦國際公司	3	營業成本及費用	298	—	-
					應付帳款	59	—	-
					營業成本及費用	123	—	-
					應付帳款	349	—	-
			中華系統整合公司	3	營業成本及費用	349	—	-
					應付帳款	123	—	-
					營業成本及費用	349	—	-
					應付帳款	123	—	-
			是方電訊公司	3	營業成本及費用	200	—	-
					應付帳款	964	—	-
					營業成本及費用	200	—	-
					應付帳款	964	—	-
			Chunghwa Telecom Global, Inc.	3	營業成本及費用	964	—	-
					應付帳款	964	—	-
					營業成本及費用	964	—	-
					應付帳款	964	—	-

(接次頁)

(承前頁)

年 度	編 號 (註一)	交 易 人 名 稱	交 易 往 來 對 象	與 交 易 人 之 關 係 (註二)	交 易 往 來 情 形			佔 合 併 總 營 收 或 總 資 產 之 比 率 % (註四)
					交 易 目 科	金 額 (註五)	交 易 條 件 (註三)	
	8	光世代建設開發公司	中華電信公司	2	應收帳款	\$ 1,696	—	-
					預付款項	278	—	-
					營業成本及費用	627	—	-
					營業收入	91	—	-
	9	Chunghwa Telecom Singapore Pte., Ltd.	神腦國際公司	3	營業成本及費用	46	—	-
			中華系統整合公司	3	營業成本及費用	45	—	-
			中華電信公司	2	應收帳款	4,035	—	-
					應付帳款	3,520	—	-
					營業收入	9,836	—	-
					營業成本及費用	14,559	—	-
			是方電訊公司	3	應收帳款	1,385	—	-
					應付帳款	3,544	—	-
					營業收入	2,991	—	-
					營業成本及費用	6,078	—	-
	10	Chunghwa Telecom Japan Co., Ltd.	中華電信公司	2	應收帳款	6,565	—	-
					應付帳款	6,209	—	-
					預收款項	885	—	-
					營業收入	17,478	—	-
					營業成本及費用	7,697	—	-
			是方電訊公司	3	應收帳款	265	—	-
					營業收入	476	—	-
	14	中華投資公司	中華電信公司	2	營業成本及費用	49	—	-
	20	中華精測公司	中華電信公司	2	應收帳款	3	—	-
					應付帳款	23	—	-
					營業成本及費用	686	—	-
			Chunghwa Telecom Global, Inc.	3	應付帳款	136	—	-
					營業成本及費用	102	—	-
	25	耀榮不動產公司	是方電訊公司	3	營業收入	21,695	—	-
	30	上海立華信息科技有限公司	中華電信公司	2	應收帳款	852	—	-
					營業收入	2,598	—	-
	31	智趣王數位科技公司	中華電信公司	2	營業成本及費用	377	—	-
	32	Chunghwa Telecom Vietnam Co., Ltd.	中華電信公司	2	應收帳款	151	—	-
					營業收入	447	—	-

(接次頁)

(承前頁)

年 度	編 號 (註一)	交 易 人 名 稱	交 易 往 來 對 象	與 交 易 人 之 關 係 (註二)	交 易 往 來 情 形			佔 合 併 總 營 收 或 總 資 產 之 比 率 % (註四)		
					交 易 條 件 (註三)	金 額 (註五)	目 科			
一〇〇	33	中華碩銓公司	中華電信公司	2	營業成本及費用	\$ 39	—	-		
					應收帳款	113	—	-		
	0	中華電信公司	神腦國際公司	1	營業收入	250	—	-		
					應收帳款	319,609	—	-		
					應付帳款	836,679	—	-		
					應付代收款	235,102	—	-		
					營業收入	305,409	—	1		
					營業外收入	5	—	-		
					營業成本及費用	1,650,294	—	4		
					在 製 品	266	—	-		
					存入保證金	1,690	—	-		
					是方電訊公司	1	應收帳款	29,711	—	-
							應付帳款	43,349	—	-
							應付代收款	591	—	-
							營業收入	76,770	—	-
							營業成本及費用	74,540	—	-
							存入保證金	333	—	-
							中華國際黃頁公司	1	應收帳款	20,849
					應付帳款	28,252			—	-
					應付代收款	4,747			—	-
					營業收入	3,160			—	-
在 製 品	1,301	—	-							
營業成本及費用	6,526	—	-							
中華系統整合公司	1	應收帳款	12,907	—	-					
		應付帳款	123,698	—	-					
		應付工程款	53	—	-					
		營業收入	2,098	—	-					
		營業外收入	305	—	-					
		營業成本及費用	67,488	—	-					
		固定資產	133,468	—	-					
		在 製 品	59	—	-					
		無形資產	7,122	—	-					
存入保證金	21,566	—	-							

(接次頁)

(承前頁)

年 度	編 號 (註一)	交 易 人 名 稱	交 易 往 來 對 象	與 交 易 人 之 關 係 (註二)	交 易 往 來 情 形			佔 合 併 總 營 收 或 總 資 產 之 比 率 % (註四)
					科 目	金 額 (註五)	交 易 條 件 (註三)	
			Chunghwa Telecom Global, Inc.	1	應收帳款	\$ 25,206	—	-
					應付帳款	45,039	—	-
					應付代收款	201	—	-
					營業收入	24,216	—	-
					營業成本及費用	44,907	—	-
					固定資產	6,069	—	-
					存入保證金	14,429	—	-
			Donghwa Telecom Co., Ltd.	1	應收帳款	36,671	—	-
					應付帳款	61,634	—	-
					營業收入	25,753	—	-
					營業成本及費用	15,522	—	-
			春水堂科技娛樂公司	1	應收帳款	14,167	—	-
					應付帳款	18,637	—	-
					營業收入	2,237	—	-
					營業成本及費用	7,167	—	-
					存入保證金	5	—	-
			Chunghwa Telecom Japan Co., Ltd.	1	應收帳款	8,949	—	-
					應付帳款	5,015	—	-
					營業收入	10,635	—	-
					營業成本及費用	11,110	—	-
			光世代建設開發公司	1	應付帳款	12,447	—	-
					營業收入	98,668	—	-
			Chunghwa Telecom Singapore Co., Ltd.	1	應收帳款	3,770	—	-
					應付帳款	2,219	—	-
					營業收入	10,657	—	-
					營業成本及費用	7,809	—	-
			資拓科技公司	1	應收帳款	152	—	-
					應付帳款	30,881	—	-
					營業收入	752	—	-
					營業成本及費用	38,364	—	-
					在製品	1,192	—	-
					存入保證金	1,225	—	-

(接次頁)

(承前頁)

年 度	編 號 (註一)	交 易 人 名 稱	交 易 往 來 對 象	與 交 易 人 之 關 係 (註 二)	交 易 往 來 情 形			佔 合 併 總 營 收 或 總 資 產 之 比 率 % (註 四)
					科 目	金 額 (註 五)	交 易 條 件 (註 三)	
			中華精測公司	1	應收帳款	\$ 488	—	-
					應付帳款	475	—	-
					營業收入	468	—	-
					營業外收入	25	—	-
					營業成本及費用	1	—	-
					存入保證金	157	—	-
	1	神腦國際公司	中華投資公司	1	營業收入	3	—	-
			中華電信公司	2	應收帳款	825,482	—	-
					其他應收款	246,299	—	-
					應付帳款	108,547	—	-
					其他應付款	211,062	—	-
					預收貨款	14,869	—	-
					營業收入	1,635,677	—	4
					營業外收入	14	—	-
					營業成本及費用	305,409	—	1
					存出保證金	1,690	—	-
					營業外費用	5	—	-
			春水堂科技娛樂公司	3	營業收入	290	—	-
			中華國際黃頁公司	3	營業收入	19	—	-
			資拓科技公司	3	營業收入	152	—	-
			是方電訊公司	3	營業收入	1	—	-
	2	是方電訊公司	中華電信公司	2	應收帳款	43,686	—	-
					預付貨款	254	—	-
					應付帳款	29,262	—	-
					預收款項	449	—	-
					營業收入	74,540	—	-
					營業成本及費用	76,770	—	-
					存出保證金	333	—	-
			神腦國際公司	3	營業成本及費用	1	—	-
			Chunghwa Telecom Singapore Co., Ltd.	3	應收帳款	8	—	-
					應付帳款	11	—	-
					營業收入	8	—	-
					營業成本及費用	11	—	-

(接次頁)

(承前頁)

年 度	編 號 (註一)	交 易 人 名 稱	交 易 往 來 對 象	與 交 易 人 之 關 係 (註 二)	交 易 往 來 情 形			佔 合 併 總 營 收 或 總 資 產 之 比 率 % (註 四)
					交 易 目 科	金 額 (註 五)	交 易 條 件 (註 三)	
			Donghwa Telecom Co., Ltd.	3	應收帳款	\$ 77	—	-
					營業收入	214	—	-
			Chunghwa Telecom Japan Co., Ltd.	3	應付帳款	168	—	-
					營業成本及費用	226	—	-
			Chunghwa Telecom Global, Inc.	3	營業成本及費用	18	—	-
		3	中華系統整合公司	3	營業收入	23	—	-
			耀榮不動產公司	3	營業成本和費用	21,695	—	-
			中華電信公司	2	應收帳款	123,570	—	-
					預付款項	181	—	-
					應付款項	12,907	—	-
					營業收入	208,137	—	-
					營業成本及費用	2,403	—	-
					存出保證金	21,566	—	-
			是方電訊公司	3	營業成本及費用	23	—	-
			資拓科技公司	3	應收帳款	1,935	—	-
					應付帳款	86	—	-
					營業收入	2,002	—	-
					營業成本及費用	82	—	-
					存入保證金	15	—	-
		4	中華國際黃頁公司	3	營業收入	48	—	-
			中華精測公司	3	營業收入	70	—	-
			中華電信公司	2	應收帳款	13,836	—	-
					應收代收款	18,219	—	-
					預付款項	944	—	-
					應付帳款	1,815	—	-
					預收款項	2,826	—	-
					應付代收款	16,208	—	-
					營業收入	6,526	—	-
					營業成本及費用	3,160	—	-
					遞延收入	1,301	—	-
			神腦國際公司	3	營業成本及費用	19	—	-

(接次頁)

(承前頁)

年 度	編 號 (註一)	交 易 人 名 稱	交 易 往 來 對 象	與 交 易 人 之 關 係 (註二)	交 易 往 來 情 形			
					交 易 目 科	金 額 (註五)	交 易 條 件 (註三)	佔 合 併 總 營 收 或 總 資 產 之 比 率 % (註四)
	5	Chunghwa Telecom Global, Inc.	中華電信公司	2	應收帳款	\$ 45,227	—	-
					預付款項	13	—	-
					應付帳款	24,464	—	-
					預收款項	515	—	-
					應付費用	227	—	-
					營業收入	50,976	—	-
					營業成本及費用	24,216	—	-
					存出保證金	14,429	—	-
			中華精測公司	3	應收帳款	136	—	-
					營業收入	406	—	-
	7	春水堂科技娛樂公司	是方電訊公司	3	營業收入	18	—	-
			中華電信公司	2	應收帳款	18,637	—	-
					應付費用	501	—	-
					預收款項	13,666	—	-
					營業收入	7,167	—	-
					營業成本及費用	2,237	—	-
					存出保證金	5	—	-
			神腦國際公司	3	營業成本及費用	290	—	-
	6	Donghwa Telecom Co., Ltd.	中華電信公司	2	應收帳款	41,752	—	-
					預付款項	19,882	—	-
					應付帳款	18,709	—	-
					預收款項	17,962	—	-
					營業收入	15,522	—	-
					營業成本及費用	25,753	—	-
			是方電訊公司	3	應付帳款	77	—	-
					營業成本及費用	214	—	-
			Chunghwa Telecom Singapore Co., Ltd.	3	應付帳款	821	—	-
					營業成本及費用	1,223	—	-
	8	光世代建設開發公司	中華電信公司	2	應收帳款	11,926	—	-
					預付款項	521	—	-
					營業成本及費用	98,668	—	-
			中華系統整合公司	3	營業成本及費用	48	—	-
			資拓科技公司	3	營業收入	2,587	—	-
					營業外費用	4	—	-
					存入保證金	1,486	—	-

(接次頁)

(承前頁)

年 度	編 號 (註一)	交 易 人 名 稱	交 易 往 來 對 象	與 交 易 人 之 關 係 (註二)	交 易 往 來 情 形			佔 合 併 總 營 收 或 總 資 產 之 比 率 % (註四)	
					交 易 科 目	金 額 (註五)	交 易 條 件 (註三)		
	9	Chunghwa Telecom Singapore Co., Ltd.	中華電信公司	2	應收帳款	\$ 2,219	—	-	
					應付帳款	3,770	—	-	
					營業收入	7,809	—	-	
					營業成本及費用	10,657	—	-	
			Donghwa Telecom Co., Ltd.	3	應收帳款	821	—	-	
					營業收入	1,223	—	-	
				是方電訊公司	3	應收帳款	11	—	-
						應付帳款	8	—	-
					營業收入	11	—	-	
					營業成本和費用	8	—	-	
	11	資拓科技公司	Chunghwa Telecom Japan Co., Ltd.	3	預付款項	941	—	-	
			中華電信公司	2	應收帳款	30,881	—	-	
					預收款項	152	—	-	
					營業收入	39,556	—	-	
					營業成本及費用	752	—	-	
					存出保證金	1,225	—	-	
			中華系統整合公司	3	應收帳款	86	—	-	
					應付帳款	1,935	—	-	
					營業收入	82	—	-	
					營業成本及費用	2,002	—	-	
		存出保證金	15	—	-				
10	Chunghwa Telecom Japan Co., Ltd.	光世代建設開發公司	3	營業外收入	4	—	-		
				營業成本及費用	2,587	—	-		
				存出保證金	1,486	—	-		
		神腦國際公司	3	營業成本及費用	152	—	-		
		中華電信公司	2	應收帳款	5,015	—	-		
				應付帳款	8,675	—	-		
				預收款項	274	—	-		
				營業收入	11,110	—	-		
		營業成本及費用	10,635	—	-				
		是方電訊公司	3	應收帳款	168	—	-		
		營業收入	226	—	-				
		Chunghwa Telecom Singapore Co., Ltd.	3	預收款項	941	—	-		

(接次頁)

(承前頁)

年 度	編 號 (註一)	交 易 人 名 稱	交 易 往 來 對 象	與 交 易 人 之 關 係 (註二)	交 易 往 來 情 形		
					交 易 條 件 (註三)	金 額 (註五)	佔 合 併 總 營 收 或 總 資 產 之 比 率 % (註四)
	14	中華投資公司	中華電信公司	2	營業成本及費用	\$ 3	-
	20	中華精測公司	中華電信公司	2	預付款項	475	-
					應付帳款	472	-
					應付費用	16	-
					營業外收入	1	-
					營業成本及費用	493	-
					存出保證金	157	-
			Chunghwa Telecom Global, Inc.	3	應付帳款	136	-
					營業成本及費用	406	-
	25	耀榮不動產公司	中華系統整合公司	3	營業成本及費用	70	-
			是方電訊公司	3	營業收入	21,695	-

註一：母公司及子公司相互間之業務往來資訊編號如下：

1. 母公司為 0。
2. 子公司依公司別由阿拉伯數字 1 開始依序編號。

註二：與交易人之關係有以下三種，其編號如下：

1. 母公司對子公司
2. 子公司對母公司
3. 子公司對子公司

註三：母公司與關係人相關交易條件係分別議定。

註四：交易往來金額佔合併總營收或總資產比率之計算，若屬資產負債科目者，以期末餘額佔合併總資產之方式計算；若屬損益科目者，以期末累積金額佔合併總營收之方式計算。

註五：於編製合併財務報表時業已全數沖銷。

中華電信股份有限公司及其子公司

應報導部門資訊

民國一〇一年及一〇〇年一月一日至三月三十一日

附表九

單位：新台幣仟元

項 目	一〇一年一月一日至三月三十一日							合 計
	國內固定通信	行動通信	網際網路	國際固定通信	其他部門	調節及銷除		
來自企業外客戶之收入	\$ 18,998,403	\$ 25,581,549	\$ 6,186,001	\$ 3,643,905	\$ 1,008,436	\$ -	\$ 55,418,294	
來自企業內他部門之收入(註二)	\$ 4,096,960	\$ 1,661,560	\$ 670,616	\$ 523,129	\$ 284,875	(\$ 7,237,140)	\$ -	
部門損益	\$ 4,465,817	\$ 5,178,112	\$ 2,235,330	\$ 113,195	(\$ 159,581)	\$ -	\$ 11,832,873	
部門資產	\$ 227,957,496	\$ 65,080,192	\$ 19,999,970	\$ 25,062,019	\$ 111,295,128	\$ -	\$ 449,394,805	

項 目	一〇〇年一月一日至三月三十一日							合 計
	國內固定通信	行動通信	網際網路	國際固定通信	其他部門	調節及銷除		
來自企業外客戶之收入	\$ 19,200,760	\$ 22,843,551	\$ 6,081,948	\$ 3,793,884	\$ 554,888	\$ -	\$ 52,475,031	
來自企業內他部門之收入(註二)	\$ 3,726,226	\$ 1,449,844	\$ 385,797	\$ 388,699	\$ 92,143	(\$ 6,042,709)	\$ -	
部門損益	\$ 5,717,609	\$ 6,369,326	\$ 2,684,163	\$ 292,276	(\$ 626,954)	\$ -	\$ 14,436,420	
部門資產	\$ 226,798,835	\$ 65,464,969	\$ 17,410,691	\$ 22,747,542	\$ 113,151,312	\$ -	\$ 445,573,349	

註一：母子公司應報導部門係以內部組織作區分，共有五個應報導部門：國內固定通信、行動通信、網際網路、國際固定通信及其他部門。

國內固定通信部門：提供市內網路、長途網路及寬頻接取等相關服務。

行動通信部門：提供行動通信、手機及 Data card 銷售等相關服務。

網際網路部門：提供 HiNet 上網等相關服務。

國際固定通信部門：提供國際網路等相關服務。

其他部門：未報導之其他經營活動及營運部門。其收入主要係提供非電信業務所產生。

註二：係部門間銷售貨物或提供勞務之收入等。