

中華電信股份有限公司及其子公司

合併財務報表暨會計師查核報告

民國一〇一及一〇〇年度

地址：台北市中正區信義路一段二十一之三號

電話：(〇二) 二三四四五四八八

§ 目 錄 §

項	目 頁	次	財 務 報 表 附 註 編 號
一、封 面	1		-
二、目 錄	2		-
三、關係企業合併財務報表聲明書	3		-
四、會計師查核報告	4		-
五、合併資產負債表	5		-
六、合併損益表	6~7		-
七、合併股東權益變動表	8		-
八、合併現金流量表	9~12		-
九、合併財務報表附註			
(一) 公司沿革及營業	13~17		一
(二) 重要會計政策之彙總說明	18~26		二
(三) 會計變動之理由及其影響	26		三
(四) 重要會計科目之說明	26~51		四~二六
(五) 關係人交易	52~55		二七
(六) 質抵押資產	55		二八
(七) 重大承諾及或有事項	55~56		二九
(八) 重大災害損失	-		-
(九) 重大期後事項	-		-
(十) 金融商品資訊之揭露	56~58		三十
(十一) 附註揭露事項			
1. 重大交易事項相關資訊	58~59、73~93		三一
2. 轉投資事業相關資訊	58~59、73~93		三一
3. 大陸投資資訊	59、94~95		三一
4. 母子公司間業務關係及重要 交易往來情形	59、96~111		三一
(十二) 營運部門財務資訊	59~60、 112~113		三二
(十三) 其 他	60~72		三三、三四

關係企業合併財務報表聲明書

本公司及從屬公司民國一〇一年度依「關係企業合併營業報告書關係企業合併財務報表及關係報告書編製準則」應納入編製關係企業合併財務報表之公司與依財務會計準則公報第七號「合併財務報表」規定應納入編製母子公司合併財務報表之公司均相同，且關係企業合併財務報表所應揭露相關資訊於前揭母子公司合併財務報表中均已揭露，爰不再另行編製關係企業合併財務報表。

特此聲明

中華電信股份有限公司

董事長：呂 學 錦

中 華 民 國 一 〇 二 年 三 月 二 十 六 日

合併財務報表會計師查核報告

中華電信股份有限公司 公鑒：

中華電信股份有限公司及其子公司民國一〇一年及一〇〇年十二月三十一日之合併資產負債表，暨民國一〇一年及一〇〇年一月一日至十二月三十一日之合併損益表、合併股東權益變動表及合併現金流量表，業經本會計師查核竣事。上開合併財務報表之編製係管理階層之責任，本會計師之責任則為根據查核結果對上開合併財務報表表示意見。

本會計師係依照會計師查核簽證財務報表規則及一般公認審計準則規劃並執行查核工作，以合理確信合併財務報表有無重大不實表達。此項查核工作包括以抽查方式獲取合併財務報表所列金額及所揭露事項之查核證據、評估管理階層編製合併財務報表所採用之會計原則及所作之重大會計估計，暨評估合併財務報表整體之表達。本會計師相信此項查核工作可對所表示之意見提供合理之依據。

依本會計師之意見，第一段所述合併財務報表在所有重大方面係依照證券發行人財務報告編製準則及一般公認會計原則編製，足以允當表達中華電信股份有限公司及其子公司民國一〇一年及一〇〇年十二月三十一日之合併財務狀況，暨民國一〇一年及一〇〇年一月一日至十二月三十一日之合併經營成果與合併現金流量。

勤業眾信聯合會計師事務所
會計師 吳 恩 銘

會計師 陳 招 美

財政部證券暨期貨管理委員會核准文號
台財證六字第 0920123784 號

財政部證券暨期貨管理委員會核准文號
台財證六字第 0920123784 號

中 華 民 國 一 〇 二 年 三 月 二 十 六 日

中華電信股份有限公司及其子公司
合併資產負債表
民國一〇一年及一〇〇年十二月三十一日

單位：新台幣仟元，惟每股面額為新台幣元

代碼	資 產	一〇一年十二月三十一日		一〇〇年十二月三十一日		代碼	負 債 及 股 東 權 益	一〇一年十二月三十一日		一〇〇年十二月三十一日	
		金 額	%	金 額	%			金 額	%	金 額	%
	流動資產						流動負債				
1100	現金及約當現金(附註二及四)	\$ 53,202,312	12	\$ 67,389,556	15	2100	短期借款(附註十六)	\$ 111,473	-	\$ 75,000	-
1310	公平價值變動列入損益之金融資產(附註二及五)	2,994	-	45,750	-	2180	公平價值變動列入損益之金融負債(附註二及五)	1,959	-	3,987	-
1320	備供出售金融資產(附註二及六)	2,250,260	-	2,498,712	1	2140	應付票據及帳款(附註二十)	13,513,437	3	14,264,769	3
1330	持有至到期日金融資產(附註二及七)	4,250,146	1	1,201,301	-	2150	應付關係人款項(附註二七)	837,330	-	788,147	-
1140	應收票據及帳款-減備抵呆帳-一〇一年810,799仟元及一〇〇年2,423,012仟元後之淨額(附註二、八及二十)	24,354,817	6	22,396,071	5	2160	應付所得稅(附註二及二四)	3,320,329	1	3,538,742	1
1150	應收關係人款項(附註二七)	43,937	-	34,064	-	2170	應付費用(附註十七及二十)	17,932,843	4	18,571,544	4
1190	其他金融資產(附註九)	2,185,355	-	2,068,388	1	2270	一年內到期之長期借款(附註十九)	8,372	-	701,887	-
1230	存貨(附註二、十、二十及二九)	7,196,101	2	5,214,194	1	2280	其他流動負債(附註十、十八及二十)	21,058,229	5	21,336,732	5
1286	遞延所得稅資產(附註二及二四)	142,929	-	115,464	-	21XX	流動負債合計	56,783,972	13	59,280,808	13
1291	受限制資產(附註二十及二八)	10,000	-	56,725	-		長期負債				
1298	其他流動資產(附註五、十、十一、二十及二七)	7,356,636	2	5,518,760	1	2420	長期借款(附註十九)	2,050,000	-	1,058,372	-
11XX	流動資產合計	100,995,487	23	106,538,985	24	2460	遞延收入(附註二)	2,666,053	1	2,577,463	1
	長期投資					24XX	長期負債合計	4,716,053	1	3,635,835	1
1421	採權益法之長期股權投資(附註二及十二)	2,249,955	-	2,563,636	1	2510	土地增值稅準備(附註十五)	94,986	-	94,986	-
1480	以成本衡量之金融資產(附註二及十三)	2,550,211	1	2,760,225	1		其他負債				
1450	備供出售金融資產(附註二及六)	3,195,965	1	57,739	-	2810	應計退休金負債(附註二及二六)	2,539,151	1	1,444,207	1
1460	持有至到期日金融資產(附註二及七)	11,796,144	3	13,494,891	3	2820	存入保證金(附註二七)	4,911,010	1	5,013,981	1
1440	其他金融資產(附註十四及二九)	1,000,000	-	1,000,000	-	2888	其 他	491,435	-	407,817	-
14XX	長期投資合計	20,792,275	5	19,876,491	5	28XX	其他負債合計	7,941,596	2	6,866,005	2
	固定資產(附註二、十五、二七及二八)					2XXX	負債合計	69,536,607	16	69,877,634	16
	成 本						母公司股東權益(附註二、六、十五及二一)				
1501	土 地	103,890,828	24	103,813,966	24	3110	普通股股本-每股面額10元;額定12,000,000仟股;發行7,757,447仟股	77,574,465	18	77,574,465	18
1511	土地改良物	1,579,607	-	1,552,549	-		資本公積				
1521	房屋及建築	67,841,805	15	67,692,355	15	3211	股本溢價	169,496,289	38	169,496,289	38
1544	資訊設備	15,379,113	4	14,951,351	3	3250	受贈資產	13,170	-	13,170	-
1531	電信設備	669,082,702	152	655,287,093	148	3260	因長期股權投資而發生	34,599	-	26,830	-
1551	運輸設備	3,315,452	1	2,526,674	1	32XX	資本公積合計	169,544,058	38	169,536,289	38
1681	什項設備	7,343,656	2	6,973,939	2		保留盈餘				
15X1	成本小計	868,433,163	198	852,797,927	193	3310	法定公積	70,828,983	16	66,122,145	15
15X8	土地重估增值	5,762,184	1	5,762,535	1	3320	特別公積	2,675,894	1	2,675,894	-
15XY	成本及重估增值合計	874,195,347	199	858,560,462	194	3350	未分配盈餘	39,904,102	9	47,068,830	11
15X9	減:累計折舊	587,719,988	134	569,636,996	129	33XX	保留盈餘合計	113,408,979	26	115,866,869	26
1599	減:累計減損	1,508,335	-	-	-		股東權益其他項目				
		284,967,024	65	288,923,466	65	3420	累積換算調整數	(96,929)	-	(38,918)	-
1670	未完工程及預付設備款	18,683,121	4	13,688,548	3	3430	未認列為退休金成本之淨損失	(1,006,518)	-	(38,106)	-
15XX	固定資產淨額	303,650,145	69	302,612,014	68	3450	金融商品未實現利益	257,990	-	67,674	-
	無形資產(附註二及二七)					3460	未實現重估增值	5,760,349	1	5,762,753	1
1730	特許權	4,491,653	1	5,240,262	1	34XX	股東權益其他項目合計	4,914,892	1	5,753,403	1
1760	商 譽	245,184	-	245,184	-		母公司股東權益合計	365,442,394	83	368,731,026	83
1780	其 他	1,075,872	-	844,807	-	3610	少數股權	4,467,820	1	4,311,622	1
17XX	無形資產合計	5,812,709	1	6,330,253	1	3XXX	股東權益合計	369,910,214	84	373,042,648	84
	其他資產						負債及股東權益總計	\$ 439,446,821	100	\$ 442,920,282	100
1800	出租資產	389,521	-	400,453	-						
1810	閒置資產(附註二及十五)	874,581	-	900,036	-						
1820	存出保證金	2,087,034	1	1,760,149	1						
1860	遞延所得稅資產(附註二及二四)	437,958	-	339,757	-						
1887	受限制資產(附註二八)	-	-	8,093	-						
1888	其他(附註二六)	4,407,111	1	4,154,051	1						
18XX	其他資產合計	8,196,205	2	7,562,539	2						
1XXX	資 產 總 計	\$ 439,446,821	100	\$ 442,920,282	100						

後附之附註係本合併財務報表之一部分。

董事長：呂學錦

經理人：李炎松

會計主管：郭水義

中華電信股份有限公司及其子公司

合併損益表

民國一〇一年及一〇〇年一月一日至十二月三十一日

單位：新台幣仟元，惟每股盈餘為新台幣元

代碼	一〇一年度			一〇〇年度		
	金額	%		金額	%	
4000	營業收入淨額 (附註二七)	\$220,130,888	100	\$217,493,067	100	
5000	營業成本 (附註二七)	<u>141,177,220</u>	<u>64</u>	<u>131,531,201</u>	<u>61</u>	
5910	營業毛利	<u>78,953,668</u>	<u>36</u>	<u>85,961,866</u>	<u>39</u>	
	營業費用 (附註二七)					
6100	推銷費用	22,318,687	10	23,172,063	11	
6200	管理費用	4,023,466	2	4,179,856	2	
6300	研究發展費用	<u>3,698,110</u>	<u>2</u>	<u>3,525,230</u>	<u>1</u>	
6000	營業費用合計	<u>30,040,263</u>	<u>14</u>	<u>30,877,149</u>	<u>14</u>	
6900	營業利益	<u>48,913,405</u>	<u>22</u>	<u>55,084,717</u>	<u>25</u>	
	營業外收入及利益 (附註十二及二七)					
7110	利息收入	741,937	1	681,855	1	
7121	採權益法認列之長期股權投資淨益	528,970	-	364,004	-	
7122	股利收入	20,606	-	34,021	-	
7140	處分金融商品淨益	111,864	-	19,986	-	
7160	兌換淨益	33,852	-	80,883	-	
7130	處分固定資產淨益	-	-	297,625	-	
7480	其他	<u>420,003</u>	<u>-</u>	<u>401,990</u>	<u>-</u>	
7100	營業外收入及利益合計	<u>1,857,232</u>	<u>1</u>	<u>1,880,364</u>	<u>1</u>	
	營業外費用及損失 (附註六、十三及十五)					
7630	減損損失	1,768,223	1	148,404	-	
7510	利息費用	22,033	-	30,713	-	

(接次頁)

(承前頁)

代碼		一〇一一年度		一〇〇年度	
		金額	%	金額	%
7640	金融商品評價淨損	\$ 1,394	-	\$ 37,068	-
7880	其他	<u>82,824</u>	-	<u>50,329</u>	-
7500	營業外費用及損失 合計	<u>1,874,474</u>	<u>1</u>	<u>266,514</u>	-
7900	稅前利益	48,896,163	22	56,698,567	26
8110	所得稅費用(附註二及二四)	<u>7,858,421</u>	<u>3</u>	<u>8,603,371</u>	<u>4</u>
9600	合併總純益	<u>\$ 41,037,742</u>	<u>19</u>	<u>\$ 48,095,196</u>	<u>22</u>
	歸屬予：				
9601	母公司股東	\$ 39,903,974	18	\$ 47,068,375	22
9602	少數股權	<u>1,133,768</u>	<u>1</u>	<u>1,026,821</u>	-
		<u>\$ 41,037,742</u>	<u>19</u>	<u>\$ 48,095,196</u>	<u>22</u>
代碼		稅前	稅後	稅前	稅後
	每股盈餘(附註二五)				
9750	基本每股盈餘	<u>\$ 6.11</u>	<u>\$ 5.14</u>	<u>\$ 7.11</u>	<u>\$ 6.04</u>
9850	稀釋每股盈餘	<u>\$ 6.09</u>	<u>\$ 5.13</u>	<u>\$ 7.09</u>	<u>\$ 6.03</u>

後附之附註係本合併財務報表之一部分。

董事長：呂學錦

經理人：李炎松

會計主管：郭水義

中華電信股份有限公司及其子公司
 合併股東權益變動表
 民國一〇一年及一〇〇年一月一日至十二月三十一日

單位：新台幣仟元，惟每股股利為新台幣元

	普通股本		資本公積	保留盈餘			股東權益其他項目					
	股數(仟股)	金額		法定公積	特別公積	未分配盈餘	累積換算調整數	未認列為退休金成本之淨損失	金融商品未實現(損)益	未實現重估增值	少數股權	股東權益合計
一〇〇年一月一日餘額	7,757,447	\$ 77,574,465	\$ 169,515,102	\$ 61,361,255	\$ 2,675,894	\$ 47,615,807	(\$ 102,885)	(\$ 40,182)	\$ 176,048	\$ 5,803,238	\$ 4,024,372	\$ 368,603,114
處分資產之資產重估增值轉列當年度利益	-	-	-	-	-	-	-	-	-	(40,485)	-	(40,485)
九十九年度盈餘分配												
法定公積	-	-	-	4,760,890	-	(4,760,890)	-	-	-	-	-	-
現金股利—每股 5.52 元	-	-	-	-	-	(42,854,462)	-	-	-	-	-	(42,854,462)
少數股權減少	-	-	-	-	-	-	-	-	-	-	(726,595)	(726,595)
一〇〇年度合併總純益	-	-	-	-	-	47,068,375	-	-	-	-	1,026,821	48,095,196
因長期股權投資而調整資本公積	-	-	21,187	-	-	-	-	-	-	-	-	21,187
因長期股權投資而發生之累積換算調整數	-	-	-	-	-	-	63,967	-	-	-	18,221	82,188
認列被投資公司之未認列為退休金成本之淨損失變動	-	-	-	-	-	-	-	2,076	-	-	(126)	1,950
備供出售金融資產未實現損益	-	-	-	-	-	-	-	-	(108,374)	-	(31,071)	(139,445)
一〇〇年十二月三十一日餘額	7,757,447	77,574,465	169,536,289	66,122,145	2,675,894	47,068,830	(38,918)	(38,106)	67,674	5,762,753	4,311,622	373,042,648
處分資產之資產重估增值轉列當年度利益	-	-	-	-	-	-	-	-	-	(350)	-	(350)
因資產減損，調減未實現重估增值	-	-	-	-	-	-	-	-	-	(2,054)	-	(2,054)
一〇〇年度盈餘分配												
法定公積	-	-	-	4,706,838	-	(4,706,838)	-	-	-	-	-	-
現金股利—每股 5.46 元	-	-	-	-	-	(42,361,864)	-	-	-	-	-	(42,361,864)
少數股權減少	-	-	-	-	-	-	-	-	-	-	(945,876)	(945,876)
一〇一年度合併總純益	-	-	-	-	-	39,903,974	-	-	-	-	1,133,768	41,037,742
因長期股權投資而調整資本公積	-	-	7,769	-	-	-	-	-	-	-	-	7,769
因長期股權投資而發生之累積換算調整數	-	-	-	-	-	-	(58,011)	-	-	-	(8,732)	(66,743)
認列被投資公司之未認列為退休金成本之淨損失變動	-	-	-	-	-	-	-	(21,028)	-	-	(24,760)	(45,788)
未認列為退休金成本之淨損失變動	-	-	-	-	-	-	-	(947,384)	-	-	-	(947,384)
備供出售金融資產未實現損益	-	-	-	-	-	-	-	-	190,316	-	1,798	192,114
一〇一年十二月三十一日餘額	7,757,447	\$ 77,574,465	\$ 169,544,058	\$ 70,828,983	\$ 2,675,894	\$ 39,904,102	(\$ 96,929)	(\$ 1,006,518)	\$ 257,990	\$ 5,760,349	\$ 4,467,820	\$ 369,910,214

後附之附註係本合併財務報表之一部分。

董事長：呂學錦

經理人：李炎松

會計主管：郭水義

中華電信股份有限公司及其子公司

合併現金流量表

民國一〇一年及一〇〇年一月一日至十二月三十一日

單位：新台幣仟元

	一〇一年度	一〇〇年度
營業活動之現金流量		
合併總純益	\$ 41,037,742	\$ 48,095,196
提列(轉回)呆帳	(1,451,384)	113,353
折舊及攤銷	32,525,310	32,306,348
金融資產折溢價攤銷數	64,781	60,985
處分固定資產淨損(益)	1,895	(297,625)
處分金融商品淨益	(111,864)	(19,986)
金融商品評價淨損	1,394	37,068
處分出租資產淨損	16	7
採權益法認列之長期股權投資淨益	(528,970)	(364,004)
採權益法之被投資公司發放現金股利	762,980	157,809
災害損失	7,442	985
減損損失	1,768,223	148,404
員工認股權酬勞成本	3,017	-
遞延所得稅	(125,666)	56,183
營業資產與負債之淨變動		
交易目的之金融商品	73,638	(52,742)
應收票據及帳款	(482,980)	(8,313,302)
應收關係人款項	344,784	143,485
其他金融資產	(129,671)	57,739
存貨	(1,945,102)	(665,056)
其他流動資產	(2,707,163)	(1,046,473)
應付票據及帳款	13,583	2,377,287
應付關係人款項	(338,082)	649,442
應付所得稅	(217,835)	(1,028,476)
應付費用	(627,334)	196,136
其他流動負債	(596,011)	2,608,870
遞延收入	88,591	(13,687)
應計退休金負債	130,488	150,745
營業活動之淨現金流入	<u>67,561,822</u>	<u>75,358,691</u>

(接次頁)

(承前頁)

	一〇一一年度	一〇〇年度
投資活動之現金流量		
取得指定以公平價值變動列入損益之金融資產	(\$ 29,548)	(\$ 113,012)
處分指定以公平價值變動列入損益之金融資產	57,362	146,948
購買備供出售金融資產	(4,452,278)	(4,325,193)
處分備供出售金融資產價款	1,792,612	3,945,091
取得持有至到期日金融資產	(3,865,173)	(6,543,575)
處分持有至到期日金融資產價款	2,450,896	2,159,034
取得以成本衡量之金融資產	(49,856)	(235,998)
處分以成本衡量之金融資產價款	31,162	66,130
以成本衡量之金融資產減資退還股款	35,000	7,500
清算股利	1,802	5,779
採權益法之長期股權投資減資退還股款	64,500	6,852
預付長期投資款	-	(84,058)
採權益法之長期股權投資增加	(25,912)	(364,640)
購置固定資產	(33,280,278)	(26,876,436)
處分固定資產價款	32,818	655,543
無形資產增加	(591,627)	(556,097)
受限制資產減少(增加)	(9,045)	11,738
其他資產增加	(1,035,643)	(1,010,474)
投資活動之淨現金流出	(38,873,208)	(33,104,868)
融資活動之現金流量		
短期借款增加(減少)	36,473	(40,000)
應付短期票券減少	-	(229,896)
舉借長期借款	400,000	-
償還長期借款	(101,887)	(1,696,896)
存入保證金增加(減少)	62,582	(895,159)
其他負債增加	85,947	48,308
發放現金股利	(42,361,864)	(42,854,462)
減資退還股款	-	(19,393,617)
子公司員工行使認股權	43,660	93,984
少數股權減少	(1,004,470)	(769,783)
融資活動之淨現金流出	(42,839,559)	(65,737,521)
匯率影響數	(36,299)	110,738
合併個體變動影響數	-	(112,706)

(接次頁)

(承前頁)

	一〇一一年度	一〇〇年度
現金及約當現金淨減少	<u>(\$ 14,187,244)</u>	<u>(\$ 23,485,666)</u>
年初現金及約當現金餘額	<u>67,389,556</u>	<u>90,875,222</u>
年底現金及約當現金餘額	<u>\$ 53,202,312</u>	<u>\$ 67,389,556</u>
現金流量資訊之補充揭露		
支付利息 (不含資本化利息)	<u>\$ 28,759</u>	<u>\$ 40,636</u>
支付所得稅	<u>\$ 8,212,990</u>	<u>\$ 9,573,796</u>
不影響現金流量之融資活動		
一年內到期之長期借款	<u>\$ 8,372</u>	<u>\$ 701,887</u>
同時影響現金及非現金項目之投資活動		
固定資產增加	\$ 33,721,100	\$ 28,257,915
應付款項淨變動	(440,594)	(1,354,232)
預付設備款淨變動	(228)	(27,247)
	<u>\$ 33,280,278</u>	<u>\$ 26,876,436</u>

資拓宏宇國際股份有限公司 (原資拓科技股份有限公司) 於一〇〇年四月一日採換股之方式吸收合併宏瞻資訊股份有限公司及拓宇科技國際股份有限公司，取得時其相關資產與負債之公平價值表列如下：

現金及約當現金	\$ 46,592
應收款項	199,592
公平價值列入損益之金融資產	38,073
其他流動資產	17,822
長期投資	34,051
固定資產	4,996
存出保證金	43,553
其他資產	4,472
應付款項	(79,713)
其他流動負債	(25,145)
其他負債	(38,480)
資拓宏宇國際股份有限公司發行普通股	<u>\$ 245,813</u>

(接次頁)

(承前頁)

母公司於一〇〇年六月二十四日喪失對資拓宏宇國際股份有限公司之控制能力，喪失控制能力時其現金及現金以外之資產及負債餘額表列如下：

流動資產 (不含現金)	\$ 591,925
長期股權投資	64,219
固定資產	59,891
無形資產	2,679
其他資產	130,173
流動負債	(276,356)
其他負債	(102,917)
淨 資 產	(<u>628,912</u>)
現 金	(<u>\$ 159,298</u>)

後附之附註係本合併財務報表之一部分。

董事長：呂學錦

經理人：李炎松

會計主管：郭水義

中華電信股份有限公司及其子公司

合併財務報表附註

民國一〇一及一〇〇年度

(除另予註明外，金額係以新台幣仟元為單位)

一、公司沿革及營業

中華電信股份有限公司(母公司)依電信法第三十條規定於八十五年七月一日由交通部原電信總局改制成立，為交通部持有大部分股權之國營事業，八十五年七月一日改制前，母公司現有之業務係由原電信總局辦理。原電信總局係於三十二年由交通部成立，以促進電信建設之發展並制定電信政策為目的。八十五年七月一日原電信總局改制並一分為二，改制後之新制電信總局負責電信相關政策之制定及執行，而母公司專責經營電信事業。

母公司之市話網路、國內長途網路、國際網路及第二代行動通信等業務經交通部公告為市場主導者，故須受電信法規有關市場主導者之規範。

交通部為配合政府國營事業民營化政策(即政府持股百分之五十以下)，分不同方式執行釋股計劃以達成母公司民營化，包括(一)於八十九年七月經財政部證券暨期貨管理委員會核准股票上市且完成第一次國內釋股，並已於八十九年十月二十七日於台灣證券交易所掛牌上市；(二)於九十年六月、九十一年十二月、九十二年三月、四月及七月在國內分別以盤後拍賣及公開招標辦理釋股；(三)於九十二年七月十七日將母公司部分已發行之股票以美國存託憑證方式於紐約證券交易所掛牌上市，且完成第一次海外釋股；(四)對員工釋股；(五)於九十四年八月九日在國內以盤後拍賣方式釋股；及(六)於九十四年八月十日以發行美國存託憑證之方式完成第二次海外釋股；上述(五)(六)於九十四年八月十二日完成過戶後，交通部持有母公司股權已低於百分之五十，並達成母公司民營化之目標。

神腦國際企業股份有限公司（神腦國際），於六十八年設立，並於九十年五月二十四日掛牌買賣，主要係經營行動電話及其週邊商品之買賣及維修等業務，母公司於九十六年一月十五日取得其 31.33% 之股份，並於九十六年四月十二日取得神腦國際二分之一以上董事席次，對其具控制能力。九十九年六月神腦國際股東會改選董事，母公司因獲得其他主要股東支持，亦取得該公司二分之一以上董事席次，持續對該公司具控制能力。截至一〇一年底止，因神腦國際員工行使九十六年以前發行之員工認股權證，致母子公司對神腦國際之原始持股比例由 31.33% 降至 28.30%。

Senao International (Samoa) Holding Ltd. (SIS)，於九十八年由神腦國際投資設立，主要係從事國際投資業務。

Senao International HK Limited (SIHK)，於九十八年由神腦國際透過 SIS 投資設立，主要係從事國際投資業務。

神腦商貿（福建）有限公司（神腦福建），於一〇〇年由神腦國際透過 SIHK 投資設立，主要係從事資通訊產品之買賣業務。

神璽商貿（上海）有限公司（神璽上海），於一〇〇年由神腦國際透過 SIHK 投資設立，主要係從事資通訊產品之買賣業務。

神腦商貿（上海）有限公司（神腦上海），於一〇〇年由神腦國際透過 SIHK 投資設立，主要係從事資通訊產品之維護業務。

神腦商貿（江蘇）有限公司（神腦江蘇），於一〇〇年由神腦國際透過 SIHK 投資設立，主要係從事資通訊產品之買賣業務。

中華國際黃頁股份有限公司（中華國際黃頁），於九十六年一月由母公司投資設立，主要係從事電話號簿事業及廣告業務。

是方電訊股份有限公司（是方電訊），於八十年設立，主要係從事網路通訊及機房出租服務等相關業務，母公司於九十五年九月取得其 70% 之股份。

領航電信股份有限公司（領航電信），於八十八年由是方電訊投資設立，主要係從事電信及資訊軟體等業務。

Chief International Corp. (CIC)，於九十七年由是方電訊投資設立，主要係從事網路通訊及機房出租等相關業務。

中華系統整合股份有限公司（中華系統整合）成立於九十一年，主要係從事全方位通信及資訊整合服務，母公司於九十六年十二月取得其 100%之股份。

Concord Technology Co., Ltd. (Concord) 於九十五年設立，主要係從事一般投資業務，為中華系統整合之子公司。

環榮網絡系統服務（上海）有限公司（環榮網絡（上海））於九十五年設立，主要係從事軟硬體系統之規劃、設計及資訊系統整合等業務，為 Concord 之子公司。

Chunghwa Telecom Global, Inc. (CHTG) 成立於九十三年，主要業務係從事跨國企業數據、網際網路、轉接及語音批售服務等，母公司於九十六年十二月取得其 100%之股份。

Donghwa Telecom Co., Ltd. (DHT) 成立於九十三年，主要係從事國際數據專線、IP 虛擬企業網路及網路轉接服務等業務，母公司於九十六年十二月取得其 100%之股份。

春水堂科技娛樂股份有限公司（春水堂科技娛樂）於八十九年設立，主要係從事資訊軟體服務、網路內容製作及播放、電影影片製作及發行等業務，母公司已於九十七年一月取得其超過 50%之股份。

金易文創有限公司（金易文創），於一〇〇年四月由春水堂科技娛樂投資設立，主要係從事國際貿易、一般廣告及圖書出版等業務。

光世代建設開發股份有限公司（光世代建設開發）於九十七年一月由母公司投資設立，主要係從事住宅及大樓之開發及租售等業務。

耀榮不動產股份有限公司（耀榮不動產）於九十一年設立，主要係從事不動產之管理及租賃業務，光世代建設開發於九十九年三月取得其 100%之股份。

Chunghwa Telecom Singapore Pte.,Ltd. (CHTS) 於九十七年七月由母公司投資設立。主要係從事數據批售、網際網路訊務轉接、跨國企業數據、語音批售及國際衛星事業等業務。

Chunghwa Telecom Japan Co., Ltd. (CHTJ) 於九十七年十月由母公司投資設立，主要係從事電信業務、資訊處理及資訊提供之服務、電信設備及軟體之開發與銷售及電信相關之顧問服務等業務。

資拓科技公司以一〇〇年四月一日為合併基準日，吸收合併宏瞻資訊股份有限公司及拓宇科技國際股份有限公司，該項合併案係採換股之方式，合併後以資拓科技公司為存續公司，合併後更名為資拓宏宇國際股份有限公司(資拓宏宇)，母公司之持股比例由 49%降至 33%。一〇〇年六月二十四日資拓宏宇公司股東會改選董事後，母公司取得之董事席次未達該公司董事席次之二分之一，喪失對該公司控制力。

中華投資股份有限公司(中華投資)於九十一年設立，主要係從事電信及電信增值服務等相關專業之投資，母公司已於九十八年九月取得其超過 50%之股份。

中華精測科技股份有限公司(中華精測)於九十四年設立，主要係從事半導體測試零組件及印刷電路板等電子產品之產銷，為中華投資之子公司。

Chunghwa Precision Test Tech. USA Corporation (CHPT (US)) 於九十九年由中華精測投資設立，主要係從事半導體測試零組件及印刷電路板等電子產品之服務。

Chunghwa Investment Holding Company (CIHC) 於九十三年由中華投資投資設立，主要係從事一般投資業務。

華壹投資(香港)公司(華壹香港)，於九十八年由中華投資透過 CIHC 投資設立，主要係從事一般投資業務。

New Prospect Investments Holdings Ltd. (New Prospect) 係由母公司於九十五年三月成立，擬從事一般投資業務，惟尚未開始營運，截至一〇一年底止，投入資本美金 1 元。

Prime Asia Investments Group Ltd. (Prime Asia) 係由母公司於九十五年三月成立，主要係從事一般投資業務。

中華興達股份有限公司(中華興達)，於九十九年十二月由 Prime Asia 投資成立，主要係從事一般投資業務。

上海立華信息科技有限公司(上海立華)，於一〇〇年三月由中華興達投資成立，主要係從事節能服務及軟硬體系統之規劃、設計及資訊系統整合等業務。

江蘇振華信息科技有限公司（江蘇振華），於一〇一年一月由中華興達與鎮江新區高新技術產業投資有限公司合資成立，主要係從事智慧節能服務 iEN（Intelligent Energy Network）與智慧建築服務。

上海華雄信息科技有限公司（上海華雄），於一〇一年十一月由中華興達與遠雄建設事業股份有限公司合資成立，主要係從事樓宇智能化系統與節能系統服務。

Chunghwa Telecom Vietnam Co., Ltd.（CHTV），於一〇〇年五月由母公司投資設立，主要係從事 ICT（Information Communication Technology）、國際電路及 iEN（Intelligent Energy Network）節能服務等業務。

中華碩銓科技股份有限公司（中華碩銓），於一〇〇年七月由母公司與碩銓科技股份有限公司合資成立，主要係從事車牌辨識等業務。

智趣王數位科技股份有限公司（智趣王），於一〇〇年八月由母公司與聯合報股份有限公司合資成立，主要係從事資訊軟體零售等業務。

母子公司一〇一及一〇〇年底員工人數合計分別為 30,432 人及 28,772 人。

一〇一年底母公司與子公司之投資關係及持股比例如下所示：

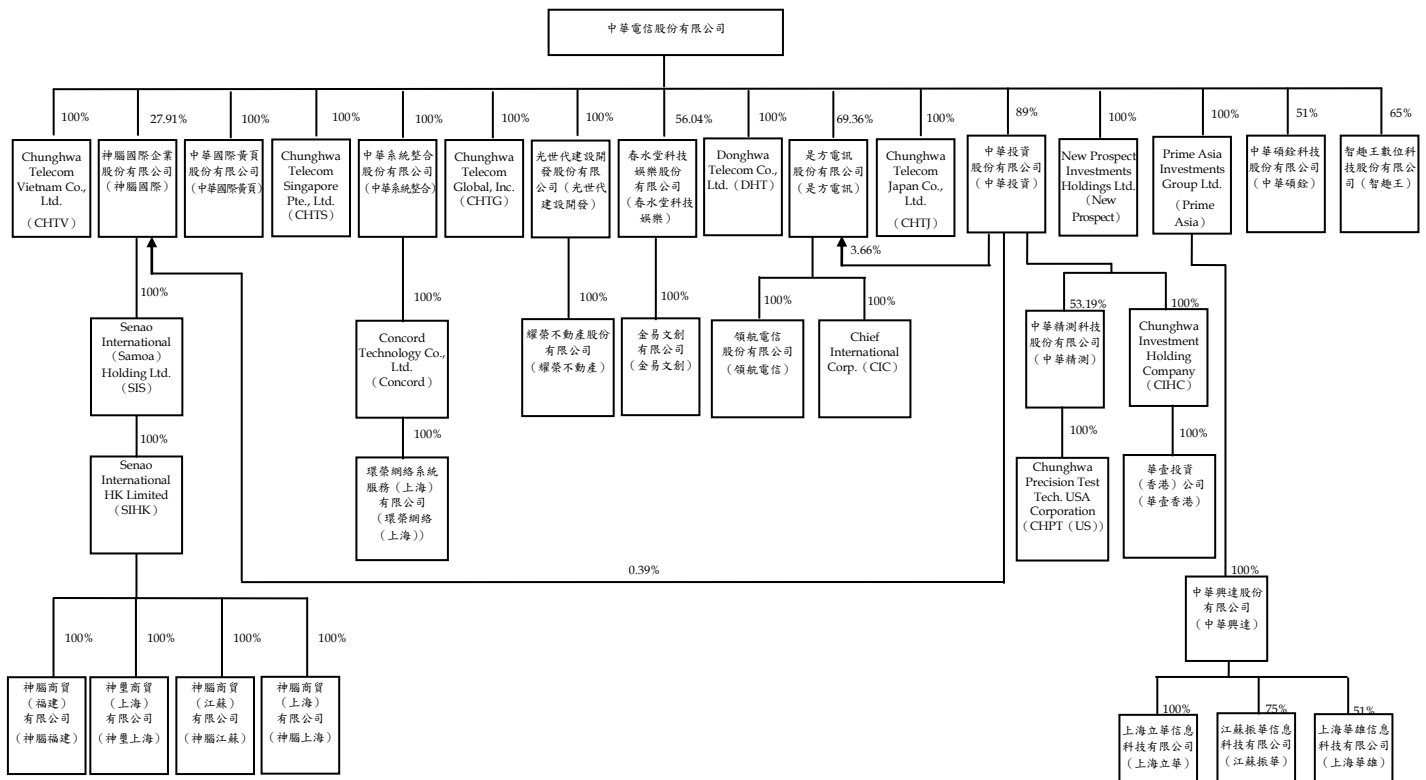

二、重要會計政策之彙總說明

本合併財務報表係依照證券發行人財務報告編製準則及一般公認會計原則編製。重要會計政策彙總說明如下：

(一) 合併財務報表之編製

母公司取得子公司係依照財務會計準則公報第二十五號「企業合併－購買法之會計處理」之規定處理。

母公司直接或透過子公司對其轉投資公司有控制能力者，其財務報表予以合併，編製合併財務報表時，母子公司間重大之交易及其餘額，均予以銷除。

本合併財務報表一〇一年度包括母公司、神腦國際、SIS、SIHK、神腦福建、神璽上海、神腦江蘇、神腦上海、中華國際黃頁、是方電訊、領航電信、CIC、中華系統整合、Concord、環榮網絡(上海)、CHTG、DHT、春水堂科技娛樂、金易文創、光世代建設開發、耀榮不動產、CHTS、CHTJ、中華投資、中華精測、CHPT(US)、CIHC、華壹香港、New Prospect、Prime Asia、中華興達、上海立華、江蘇振華、上海華雄、CHTV、中華碩銓及智趣王相關期間之帳目；一〇〇年度包括母公司、神腦國際、SIS、SIHK、神腦福建、神璽上海、神腦江蘇、神腦上海、中華國際黃頁、是方電訊、領航電信、CIC、中華系統整合、Concord、環榮網絡(上海)、CHTG、DHT、春水堂科技娛樂、金易文創、光世代建設開發、耀榮不動產、CHTS、CHTJ、資拓宏宇、IESA、IEHK、中華投資、中華精測、CHPT(US)、CIHC、華壹香港、New Prospect、Prime Asia、中華興達、上海立華、CHTV、中華碩銓及智趣王相關期間之帳目。

合併子公司之功能性貨幣為非新台幣時，於編製合併財務報表時，將資產及負債科目依年底匯率、股東權益按歷史匯率及損益科目按各該期間平均匯率換算為新台幣。

中華電信股份有限公司之關係企業合併財務報表合併個體與本合併財務報表之合併個體相同，故不另行編製關係企業合併財務報

表，惟關係企業合併財務報表應揭露之資訊均已納入本合併財務報表中揭露。

(二) 外幣交易

非衍生性商品之外幣交易所產生之各項外幣資產、負債、收入或費用，按交易日之即期匯率折算新台幣金額入帳。外幣貨幣性資產及負債實際兌換或結清時所產生之兌換差額列為當年度損益。

資產負債表日之外幣貨幣性資產或負債，按該日即期匯率予以調整，兌換差額列為當年度損益。

資產負債表日之外幣非貨幣性資產或負債，依公平價值衡量者，按該日即期匯率調整，所產生之兌換差額，屬公平價值變動認列為股東權益調整項目者，列為股東權益調整項目；屬公平價值變動認列為當年度損益者，列為當年度損益。以成本衡量者，則按交易日之歷史匯率衡量。

外幣財務報表換算後所產生之兌換差額列入累積換算調整數，作為股東權益之調整項目。

(三) 會計估計

依照前述準則、法令及原則編製財務報表時，母子公司對於呆帳、存貨跌價損失、固定資產折舊、資產減損、員工分紅及董監酬勞費用、退休金及所得稅等之認列，必須使用合理之估計金額，因估計通常係在不確定情況下作成之判斷，因此可能與將來實際結果有所差異。

(四) 資產與負債區分流動與非流動之標準

流動資產包括現金及約當現金、主要為交易目的而持有之資產，以及預期於資產負債表日後十二個月內變現或耗用之資產，資產不屬於流動資產者為非流動資產。流動負債包括主要為交易目的而發生之負債，以及須於資產負債表日後十二個月內清償之負債，負債不屬於流動負債者為非流動負債。

子公司光世代建設開發從事於委託營造廠商興建房屋出售業務部分，其營業週期長於一年，因是與營建業務相關之資產及負債，係按營業週期作為劃分流動或非流動之標準。

(五) 約當現金

係自投資日起三個月內到期之商業本票及國庫券，其帳面價值近似公平價值。

(六) 公平價值變動列入損益之金融資產及負債

公平價值變動列入損益之金融商品包括交易目的之金融資產或金融負債，以及於原始認列時，指定以公平價值衡量且公平價值變動認列為損益之金融資產或金融負債。母子公司成為金融商品合約之一方時，認列金融資產或金融負債；對於合約權利喪失控制時，除列金融資產，於合約規定之義務解除、取消或到期而使金融負債消滅時，除列金融負債。

原始認列時，係以公平價值衡量，交易成本列為當年度費用，續後評價時，以公平價值衡量且公平價值變動認列為當年度損益。投資後所收到之現金股利（含投資年度收到者）列為當年度收益。金融商品除列時，出售所得價款或支付金額與帳面價值之差額，計入當年度損益，依交易慣例購買或出售金融資產時，採用交易日會計處理。

衍生性商品未能符合避險會計者，係分類為交易目的之金融資產或金融負債。公平價值為正值時，列為金融資產；公平價值為負值時，列為金融負債。

公平價值之基礎：換匯及遠期外匯合約係以評價方法估計公平價值；指數期貨交易係以資產負債表日之市場報價；債券係財團法人中華民國證券櫃檯買賣中心資產負債表日之參考價。

(七) 備供出售金融資產

備供出售金融資產於原始認列時，以公平價值衡量，並加計取得之交易成本；後續評價以公平價值衡量，且其價值變動列為股東權益調整項目，累積之利益或損失於金融資產除列時，列入當年度損益。依交易慣例購買或出售金融資產時，採用交易日會計處理。

備供出售金融資產之認列或除列時點，均與公平價值變動列入損益之金融商品相同。

公平價值之基礎：上市（櫃）證券係資產負債表日之收盤價，開放型基金受益憑證係資產負債表日之淨資產價值，債券係財團法人中華民國證券櫃檯買賣中心資產負債表日之參考價；無活絡市場之金融商品，以評價方法估計公平價值。

現金股利於除息日認列收益，但依據投資前純益宣告之部分，係自投資成本減除。股票股利不列為投資收益，僅註記股數增加，並按增加後之總股數重新計算每股成本。債務商品原始認列金額與到期金額間之差額，採用利息法攤銷之利息，認列為當年度損益。

若有減損之客觀證據，則認列減損損失。若後續期間減損金額減少，備供出售權益商品之減損減少金額認列為股東權益調整項目；備供出售債務商品之減損減少金額若明顯與認列減損後發生之事件有關，則予以迴轉並認列為當年度損益。

(八) 持有至到期日金融資產

持有至到期日金融資產係以利息法之攤銷後成本衡量。原始認列時，以公平價值衡量並加計取得之交易成本，於除列、價值減損或攤銷時認列損益。依交易慣例購買或出售金融資產時，採用交易日會計處理。

若有減損之客觀證據，則認列減損損失。若續後期間減損金額減少，且明顯與認列減損後發生之事件有關，則予以迴轉並認列為當年度損益，該迴轉不使帳面金額大於未認列減損情況下之攤銷後成本。

(九) 以成本衡量之金融資產

無法可靠衡量公平價值之金融資產，包括未上市（櫃）股票等，以原始認列之成本衡量。股利之會計處理，與備供出售金融資產相同。若有減損之客觀證據，則認列減損損失，此減損金額不予迴轉。

(十) 應收帳款之減損評估

母子公司對於應收帳款係於每一資產負債表日評估其減損跡象，當有客觀證據顯示，因應收帳款原始認列後發生之單一或多項事件，致使應收帳款之估計未來現金流量受影響者，該應收帳款則視為已減損。認列之減損損失金額係為該資產之帳面金額與預期未

來現金流量（已反映擔保品或保證之影響）以該應收帳款原始有效利率折現值之間的差額。應收帳款之帳面金額係藉由備抵評價科目調整。

(十一) 存 貨

存貨包括商品、在製品及原料等，係以成本與淨變現價值孰低計價，比較成本與淨變現價值時除同類別存貨外係以個別項目為基礎。淨變現價值係指在正常情況下之估計售價減除至完工尚需投入之成本及銷售費用後之餘額。存貨成本之計算採用加權平均法。

(十二) 委託營造廠商興建之房地

子公司光世代建設開發之存貨，係以成本與淨變現價值孰低計價，比較成本與淨變現價值時除同類別存貨外係以個別項目為基礎。取得土地且未動工前暫列營建用地，動工後則轉列在建土地，建造成本未動工前之支出暫列預付工程款，動工後轉列在建工程。

在建工程採全部完工法認列損益者，預售房地產所收取之款項先列入預收房地款，於工程完工後，就已銷售且所有權已移轉予客戶或實際交屋部分轉列為當年度之出售房地收入，其餘則轉列待售房地。

在建工程採完工比例法認列損益者，係就預售部分依資產負債表日完工比例計算累積工程利益，大於已認列之累積工程利益部分列為當年度工程利益；若小於，則該部分列為當年度工程損失。當在建工程估計發生虧損時，立即認列全部損失。但如以後年度估計之損失減少時，則將其減少數沖回，列為當年度之工程利益。

採完工比例法認列工程損益之工程，其在建工程係以實際投入之營建工程成本加或減估計之工程損益計價。於工程完工後，將已銷售部分之在建工程與相關之預收房地款沖銷；尚未銷售部分之在建工程，則轉列待售房地。

(十三) 採權益法之長期股權投資

長期股權投資採權益法計價者，係以投資成本加（或減）按持股比例認列被投資公司之純益（或純損）計算。被投資公司發生純益（或純損）時，認列投資收益（或損失）；發放現金股利時認列為

投資減項。與被投資公司間順流交易，其公司間未實現損益之消除比例，端視對被投資公司是否具有控制能力而定，若具有控制能力，應予全部消除，若不具有控制能力，則按期末持股比例消除。與被投資公司間逆流交易所產生之未實現損益，則按約當持股比例消除，俟實現時始予認列損益。

取得股權或首次採用權益法時，投資成本與股權淨值間之差額，先將投資成本予以分析處理，投資成本超過可辨認淨資產公平價值部分列為商譽。商譽不予攤銷，但每年定期進行減損測試，且發生特定事項或環境改變顯示商譽可能發生減損時，亦進行減損測試。若可辨認淨資產公平價值超過投資成本，則其差額就各非流動資產（非採權益法評價之金融資產、待處分資產、遞延所得稅資產及預付退休金或其他退休給付除外）公平價值等比例減少之，仍有差額時列為非常損益。

被投資公司發行新股時，若未按持股比例認購，致使該比例發生變動，並因而使投資之股權淨值發生增減時，其增減數調整資本公積及長期投資；前項調整如應借記資本公積，而長期投資所產生之資本公積餘額不足時，其差額借記保留盈餘。

(十四) 固定資產

固定資產係按成本（或成本加重估增值）減累計折舊及累計減損計價。固定資產購建期間為該項資產所支出款項而負擔之利息，予以資本化列為固定資產之成本。重大更新或改良，作為資本支出；修理或維護支出，則作為當年度費用。

倘固定資產以其相關可回收金額衡量帳面價值有重大減損時，就其減損部分認列損失。嗣後若固定資產可回收金額增加時，將減損損失之迴轉認列為利益，惟固定資產於減損損失迴轉後之帳面價值，不得超過該項資產在未認列減損損失之情況下，減除應提列折舊後之帳面價值。已依法令規定辦理重估價者，則其減損先減少股東權益項下之未實現重估增值，不足數再認列損失；迴轉時，就原認列為損失之範圍內先認列利益，餘額再轉回未實現重估增值。

固定資產折舊係依照下列估計耐用年數，按直線法計提：土地改良物二至三十年；房屋及建築三至六十年；資訊設備二至十五年；電信設備二至二十年；運輸設備三至十年；什項設備二至十二年。

固定資產報廢或出售時，其成本及相關之累計折舊、累計減損及未實現重估增值均自帳上予以減除，因而產生之損益列為當年度之營業外利益或損失。

(十五) 無形資產

主要係特許權、電腦軟體、各項專利權及商譽，特許權以交通部核發特許執照後開始平均攤銷，攤銷期限以特許執照有效期間屆滿或經濟年限較短者為準；電腦軟體及各項專利權，係按二至二十年平均攤銷；商譽不予攤銷。

倘可辨認無形資產以其相關可回收金額衡量帳面價值有重大減損時，就其減損部分認列損失。嗣後若可辨認無形資產可回收金額增加時，將減損損失之迴轉認列為利益，惟可辨認無形資產於減損損失迴轉後之帳面價值，不得超過該項資產在未認列減損損失之情況下，減除應提列攤銷後之帳面價值；商譽之減損損失不予迴轉。

(十六) 閒置資產

閒置資產係按其可回收金額或帳面價值孰低計價。

(十七) 員工退休金

屬確定給付退休辦法之退休金，係按精算結果認列；屬確定提撥退休辦法之退休金，係於員工提供服務之期間，按應提撥之退休金數額認列。

(十八) 所得稅

所得稅係作跨期間之分攤，即將可減除暫時性差異及未使用投資抵減之所得稅影響數認列為遞延所得稅資產，並評估其可實現性，認列備抵評價金額；應課稅暫時性差異之所得稅影響數則認列為遞延所得稅負債。遞延所得稅資產或負債依其相關資產或負債之分類劃分為流動或非流動項目，無相關之資產或負債者，依預期回轉期間之長短劃分為流動或非流動項目。

因研究發展等所產生之所得稅抵減，採當期認列法處理。

以前年度所得稅負之調整，列入當年度所得稅。

依所得稅法規定計算之未分配盈餘加徵百分之十所得稅，列為股東會決議年度之所得稅。

(十九) 員工認股權

發行酬勞性員工認股權憑證，其給與日於九十七年一月一日（含）以後者，係依照財務會計準則公報第三十九號「股份基礎給付之會計處理準則」處理。

發行酬勞性員工認股權憑證，其給與日於九十三年一月一日至九十六年十二月三十一日間者，係適用財團法人中華民國會計研究發展基金會解釋函相關規定，母子公司選擇採用內含價值法處理，酬勞成本於符合認股權計畫所規定之員工服務年限內逐期認列為費用。發行酬勞性員工認股權，其給與日於九十七年一月一日至九十八年十二月三十一日間者，係依照金融監督管理委員會（以下稱「金管會」）於九十六年十二月十二日發布金管證六字第 0960065898 號函之規定，於給與日衡量認股權之內含價值，並於後續之資產負債表日及交易最終確定日將內含價值之變動數認列損益入帳。

母子公司發行員工認股權之給與日於九十九年一月一日（含）以後者，則依照金管會於九十九年三月十五日發布金管證審字第 0990006370 號之規定（該函令廢止金管證六字第 0960065898 號函），按預期既得認股權之最佳估計數量及給與日公平價值計算之認股權價值，於既得期間以直線法認列為當期費用，並同時調整資本公積—員工認股權。後續資訊顯示預期既得之認股權數量與估計不同時，則修正原估計數。

(二十) 收入之認列

收入於獲利過程全部或大部分已完成，且已實現或可實現時認列；相關成本配合收入於發生時認列。

營業收入係按母子公司與客戶交易對價（考量商業折扣及數量折扣後）之公平價值衡量；營業收入之對價主要係為一年期以內之應收款，其公平價值與到期值差異不大且交易量頻繁，因是不按設算利率計算公平價值。

固定通信業務（包含市內網路業務、長途網路業務及國際網路業務）、行動通信業務暨網際網路及增值業務之通話費，以及與其他電信業者之接續費係依合約條款，按實際通話時間計算。

其他收入之認列原則如下：(一)設定費收入於用戶首次上線啟用時開始認列；(二)月租費收入（包括固定通信業務、行動通信業務暨網際網路及增值業務）係按月認列；及(三)預付卡收入（包括固定通信業務、行動通信業務暨網際網路及增值業務）則按用戶實際使用量認列。

商品直接銷售時，當商品所有權移轉給客戶，認列其相關收入；商品若以組合之方式出售時，其相關收入係依各組合商品之公平價值比例分配，且商品銷售收入認列金額限於客戶購買商品時所支付之價款。

(二一) 費用之認列

費用係依權責發生制於交易事項發生時認列為當年度費用。

三、會計變動之理由及其影響

母子公司自一〇〇年一月一日起採用新修訂之財務會計準則公報第三十四號「金融商品之會計處理準則」。主要之修訂係將原始產生之放款及應收款納入公報適用範圍。

四、現金及約當現金

	一〇一年 十二月三十一日	一〇〇年 十二月三十一日
現金		
庫存現金	\$ 447,399	\$ 238,850
銀行存款	7,247,750	6,257,759
可轉讓定存單，年收益率一〇一及一〇〇年分別為0.83-0.96%及0.80-1.05%	<u>26,550,000</u>	<u>41,627,037</u>
	<u>34,245,149</u>	<u>48,123,646</u>
約當現金		
商業本票，年收益率一〇一及一〇〇年分別為0.71-0.74%及0.70-0.80%	18,957,163	18,966,431

(接次頁)

(承前頁)

	一〇一年 十二月三十一日	一〇〇年 十二月三十一日
國庫券，年收益率為 0.70%	\$ -	\$ 299,479
	<u>18,957,163</u>	<u>19,265,910</u>
	<u>\$ 53,202,312</u>	<u>\$ 67,389,556</u>

五、公平價值變動列入損益之金融資產及負債

	一〇一年 十二月三十一日	一〇〇年 十二月三十一日
交易目的之金融資產		
換匯合約	\$ 2,702	\$ 6,094
遠期外匯合約	<u>292</u>	<u>-</u>
	2,994	6,094
指定公平價值變動列入損益之 金融資產－可轉換公司債	<u>-</u>	<u>39,656</u>
	<u>\$ 2,994</u>	<u>\$ 45,750</u>
交易目的之金融負債		
換匯合約	\$ 1,935	\$ 3,665
遠期外匯合約	24	73
指數期貨合約	<u>-</u>	<u>249</u>
	<u>\$ 1,959</u>	<u>\$ 3,987</u>

母子公司從事換匯、遠期外匯及指數期貨合約交易之目的，主要係為規避因匯率及股價波動所產生之風險，惟因未符合避險會計之相關規定，分類為以交易為目的之金融資產或負債。

一〇一及一〇〇年底，母子公司尚未到期之換匯及遠期外匯合約如下：

	幣別	到期期間	合約金額 (千元)
一〇一年十二月三十一日			
換匯	美元兌新台幣	102年1~3月	USD34,000/ NTD991,188
	美元兌新台幣	102年1~3月	USD32,000/ NTD929,280
買入遠期外匯	新台幣兌美元	102年1月	NTD154,304/ USD5,310

(接次頁)

(承前頁)

	幣 別	到 期 期 間	合 約 金 額 (仟 元)
<u>一〇〇年十二月三十一日</u>			
換 匯	美元兌新台幣	101年1~3月	USD43,000/ NTD1,306,834
	美元兌新台幣	101年1~2月	USD19,000/ NTD571,280
買入遠期外匯	新台幣兌美元	101年1月	NTD59,638/ USD1,967

一〇一年底，母子公司無尚未到期之指數期貨合約。

一〇〇年底，子公司尚未到期之指數期貨合約如下：

	期 貨 月 份	口 數	合 約 金 額 (仟 元)
<u>一〇〇年十二月三十一日</u>			
台股期貨	101年1月	2	NTD 2,952
台股期貨	101年2月	4	NTD 5,558
台股期貨	101年3月	37	NTD 51,614
電子期貨	101年3月	19	NTD 11,370
金融期貨	101年1月	8	NTD 6,401
金融期貨	101年2月	5	NTD 3,877
金融期貨	101年3月	15	NTD 11,658

子公司於一〇〇年底，尚未到期之指數期貨合約所支付之期貨保證金金額為 5,408 仟元（帳列其他流動資產）。

子公司持有之可轉換公司債係屬混合商品，並指定以公平價值衡量且公平價值變動列入損益。

一〇一年度母子公司因公平價值變動列入損益之金融資產及負債所產生之淨益為 57,533 仟元（包括已實現結清淨益 58,927 仟元及評價淨損 1,394 仟元），一〇〇年度母子公司因公平價值變動列入損益之金融資產及負債所產生之淨損為 71,544 仟元（包括已實現結清淨損 34,476 仟元及評價淨損 37,068 仟元）。

六、備供出售金融資產

	一〇一年 十二月三十一日	一〇〇年 十二月三十一日
國內上市櫃公司股票	\$ 3,195,965	\$ 343,041
受益憑證	2,190,392	2,137,201
公司債	50,207	76,209
國外上市櫃公司股票	<u>9,661</u>	<u>-</u>
	5,446,225	2,556,451
減：列為流動資產	<u>2,250,260</u>	<u>2,498,712</u>
	<u>\$ 3,195,965</u>	<u>\$ 57,739</u>

母公司經董事會決議於一〇一年第一季以每股 11.73 元，購入中華航空公司 263,622 仟股股票，母公司預計將長期持有，帳列備供出售金融資產－非流動。該公司主要係從事航空運輸業務。

子公司中華投資於一〇一年度評估部分備供出售金融資產投資價值確已減損，認列減損損失 26,779 仟元。

母子公司上述金融商品未實現損益之變動組成如下：

	一〇一年度	一〇〇年度
年初餘額	\$ 67,674	\$176,048
直接認列為股東權益調整項目	240,522	(55,321)
轉列損益項目	(50,206)	(53,053)
年底餘額	<u>\$257,990</u>	<u>\$ 67,674</u>

七、持有至到期日金融資產

	一〇一年 十二月三十一日	一〇〇年 十二月三十一日
公司債，一〇一及一〇〇年票面利率分別為 1.15-2.90% 及 1.20-2.98%，有效利率分別為 1.00-2.89% 及 0.83-2.89%	\$ 14,791,151	\$ 13,790,447
金融債，一〇一及一〇〇年票面利率分別為 1.25-1.60% 及 1.37-1.60%，有效利率分別為 1.15-1.40% 及 1.25-1.40%	<u>1,255,139</u>	<u>905,745</u>
	16,046,290	14,696,192
減：一年內到期部分	<u>4,250,146</u>	<u>1,201,301</u>
	<u>\$ 11,796,144</u>	<u>\$ 13,494,891</u>

八、備抵呆帳

	一〇一一年度	一〇〇年度
年初餘額	\$ 2,423,012	\$ 2,551,464
當年度提列(轉回)	(1,473,042)	104,603
當年度沖銷	(139,171)	(234,802)
合併個體變動影響數	-	1,747
年底餘額	<u>\$ 810,799</u>	<u>\$ 2,423,012</u>

母公司考量防制欠費措施已具成效，實際發生呆帳之金額亦已降低，故於一〇一一年度轉回部分應收帳款備抵呆帳。

九、其他金融資產－流動

	一〇一一年 十二月三十一日	一〇〇年 十二月三十一日
應收代收其他業者或合作業者 款項	\$ 187,736	\$ 104,785
應收代收 MOD 業務款項	182,455	119,295
其他	<u>1,815,164</u>	<u>1,844,308</u>
	<u>\$ 2,185,355</u>	<u>\$ 2,068,388</u>

十、存 貨

	一〇一一年 十二月三十一日	一〇〇年 十二月三十一日
商 品	\$ 4,242,860	\$ 2,998,617
在 製 品	812,973	782,238
原 料	<u>36,069</u>	<u>24,584</u>
	5,091,902	3,805,439
待售土地	14,766	579,226
待售房地	54,884	-
在建土地	-	111,536
在建工程	-	682,177
營建用地	<u>2,034,549</u>	<u>35,816</u>
	<u>\$ 7,196,101</u>	<u>\$ 5,214,194</u>

一〇一一年度與存貨相關之營業成本為 43,815,495 仟元，其中包括存貨跌價及呆滯損失 112,562 仟元；一〇〇年度與存貨相關之營業成本為 32,825,993 仟元，其中包括存貨跌價及呆滯損失 186,803 仟元。

一〇一年底待售土地係麗水 A 案合建分售工程、萬禧案合建分售工程；待售房地係光點案自地自建工程；一〇〇年底待售土地係萬禧案合建分售工程及光世代柯芬園案合建分售工程。

一〇〇年底在建土地及在建工程分別為光點案自地自建工程及麗水 A 案合建分售工程。光點案自地自建工程已於一〇一年六月完工並轉列至待售房地，麗水 A 案合建分售工程亦已於一〇一年四月完工並轉列至待售土地。

一〇一年底營建用地係台北市中正區公園段二小段、台北市南港區玉成段及桃園縣大園鄉青山段；一〇〇年底營建用地係台北市中正區公園段二小段及台北市南港區玉成段。

光點案採完工百分比法認列工程損益，相關明細如下：

	一〇〇年 十二月三十一日
<u>完工比例法</u>	
自地自建—光點案	
估計工程總價	\$983,129
估計工程總成本	\$430,188
在建土地	\$ 64,987
在建工程	
營建工程成本	\$290,137
工程利益	392,040
	<u>\$682,177</u>
遞延推銷費用（帳列其他流動資產）	<u>\$ 17,340</u>
預收房地款（帳列其他流動負債）	<u>\$178,882</u>
完工比例	79%
預計完工年度	一〇一

十一、其他流動資產

	一〇一年 十二月三十一日	一〇〇年 十二月三十一日
維運備品	\$ 4,046,050	\$ 2,305,655
預付款項	1,974,631	1,584,051
預付租金	917,975	993,848
其他	417,980	635,206
	<u>\$7,356,636</u>	<u>\$5,518,760</u>

十二、採權益法之長期股權投資

	一〇一年十二月三十一日		一〇〇年十二月三十一日	
	帳列金額	持股%	帳列金額	持股%
未上市(櫃)公司				
ST-2 Satellite Ventures Pte., Ltd.	\$ 541,672	38	\$ 462,161	38
神準公司	412,666	40	345,505	41
資拓宏宇公司	277,592	33	257,371	33
Viettel-CHT Co., Ltd.	265,052	30	255,121	30
華達數位公司	241,309	50	250,689	50
台灣國際標準電子公司	224,099	40	608,933	40
願境網訊公司	127,686	30	113,304	30
勤崑國際科技公司	77,449	33	75,369	33
台灣碩網娛樂公司	31,152	30	34,545	30
鴻達科技公司	21,742	45	20,970	45
點鑽整合行銷公司	20,902	33	109,783	40
廈門碩泰商務科技公司	8,634	49	698	49
Panda Monium Company Ltd.	-	43	-	43
小計	2,249,955		2,534,449	
預付長期股權投資款				
江蘇振華信息科技公司	-	-	29,187	-
	<u>\$ 2,249,955</u>		<u>\$ 2,563,636</u>	

資拓科技公司以一〇〇年四月一日為合併基準日，吸收合併宏瞻資訊股份有限公司及拓宇科技國際股份有限公司，該項合併案係採換股之方式，合併後以資拓科技公司為存續公司，合併後更名為資拓宏宇國際股份有限公司，母公司之持股比例由 49% 降至 33%。一〇〇年六月二十四日資拓宏宇公司股東會改選董事後，母公司取得之董事席次未達該公司董事席次之二分之一，喪失對該公司控制力。

母公司於一〇〇年九月以 250,000 仟元投資華達數位公司，持股比例為 50%，宏達國際電子股份有限公司持有該公司其餘 50% 之股權。一〇一年三月二日華達數位公司股東會改選董事後，母公司及宏達國際電子股份有限公司各取得該公司二分之一之董事席次，母公司及宏達國際電子股份有限公司對該公司皆未具有控制能力。該公司主要係從事資訊軟體服務等業務。

母公司於一〇〇年五月與統一超商股份有限公司及悠遊卡投資控股股份有限公司合資成立點鑽整合行銷股份有限公司，母公司投入資

本 114,640 仟元，持股比例為 40%，並於一〇一年五月以 14,360 仟元參與現金增資，增資後持股比例由 40% 降低至 33%。點鑽整合行銷股份有限公司於一〇一年十二月辦理現金減資共計 193,490 仟元，母公司收回減資款 64,500 仟元。該公司主要係從事電子資訊供應服務及一般廣告服務等業務。

子公司華壹香港公司於一〇一年二月以 11,552 仟元參與廈門碩泰商務科技公司現金增資，增資後持股比例仍為 49%。

母公司於一〇二年一月以 180,000 仟元投資成立宏華人力資源公司，持股比例為 100%。該公司主要係從事人力資源派遣之業務。

採權益法計價之被投資公司帳列金額及其投資損益，係依據被投資公司同期間經會計師查核之財務報表計算。

十三、以成本衡量之金融資產

	一〇一年十二月三十一日		一〇〇年十二月三十一日	
	帳列金額	持股%	帳列金額	持股%
未上市（櫃）公司股票				
台北金融大樓公司	\$ 1,789,530	12	\$ 1,789,530	12
台灣工銀貳創業投資公司	180,000	17	200,000	17
Innovation Works Development Fund, L.P.	108,476	4	73,154	4
全球一動公司	77,018	3	77,018	8
智玖創業投資公司	74,554	11	89,504	11
大同聯合科技公司	73,964	11	60,081	11
湯石照明科技公司	66,150	4	66,150	4
Innovation Works Limited	31,391	2	31,391	2
采鈺科技公司	29,371	-	29,371	-
亞德光機公司	23,310	2	29,750	1
明興光電公司	21,974	1	55,450	3
超寶光電公司	18,000	8	27,000	8
佳晶科技公司	16,200	2	68,185	2
台大創新育成公司	12,000	9	12,000	9
太極影音科技公司	10,928	3	15,080	4

（接次頁）

(承前頁)

	一〇一年十二月三十一日		一〇〇年十二月三十一日	
	帳列金額	持股%	帳列金額	持股%
飛拓無限公司	\$ 8,177	-	\$ -	-
三通網資訊公司	3,450	10	3,450	10
艾德光能公司	2,550	1	9,380	1
風尚數位公司	2,000	2	-	-
龍興光電公司	1,168	6	12,000	9
縱橫資通能源公司	-	18	6,000	18
榮電公司	-	10	-	10
倍捷科技公司	-	7	-	7
茂暘能源科技公司	-	3	-	3
廣華控股公司	-	-	17,847	-
巧新科技公司	-	-	7,123	-
旺能光電公司	-	-	6,097	-
光耀科技公司	-	-	5,511	1
旭德科技公司	-	-	4,946	-
尚志精密化學公司	-	-	4,600	-
達虹科技公司	-	-	3,658	-
精材科技公司	-	-	1,078	-
小計	<u>2,550,211</u>		<u>2,705,354</u>	
預付長期股權投資款				
飛拓無限公司	-	-	44,871	-
風尚數位公司	-	-	10,000	-
小計	<u>-</u>		<u>54,871</u>	
合計	<u>\$ 2,550,211</u>		<u>\$ 2,760,225</u>	

母子公司於一〇一及一〇〇年度評估所取得之客觀證據，認列以成本衡量之金融資產減損損失，帳列以成本衡量之金融資產減損損失，相關明細如下：

	一〇一年度	一〇〇年度
<u>轉投資公司</u>		
佳晶科技公司	\$ 51,985	\$ 9,815
飛拓無限公司	36,694	-
明興光電公司	33,476	-
龍興光電公司	10,832	-
超寶光電公司	9,000	-
風尚數位公司	8,000	-

(接次頁)

(承前頁)

	一〇一年度	一〇〇年度
亞德光機公司	\$ 7,090	\$ -
艾德光能公司	6,830	20,560
縱橫資通能源公司	6,000	14,000
太極影音科技公司	4,152	-
尚志精密化學公司	2,315	4,535
全球一動公司	-	50,000
榮電公司	-	34,500
茂暘能源科技公司	-	10,316
光耀科技公司	-	4,678
	<u>\$176,374</u>	<u>\$148,404</u>

母子公司所持有之上述投資，因無活絡市場公開報價且其公平價值無法可靠衡量，故以成本衡量。

十四、其他金融資產－非流動

	一〇一年 十二月三十一日	一〇〇年 十二月三十一日
台北市政府共同管道基金	<u>\$1,000,000</u>	<u>\$1,000,000</u>

台北市政府共同管道基金係依據行政院函示，為推動公共建設管道埋設工程所成立之基金，提撥予台北市政府。該基金將用以支付共同管道工程所需經費，工程完工後再由使用單位分攤歸墊。

十五、固定資產

	一〇一年 十二月三十一日	一〇〇年 十二月三十一日
成 本		
土 地	\$103,890,828	\$103,813,966
土地改良物	1,579,607	1,552,549
房屋及建築	67,841,805	67,692,355
資訊設備	15,379,113	14,951,351
電信設備	669,082,702	655,287,093
運輸設備	3,315,452	2,526,674
什項設備	<u>7,343,656</u>	<u>6,973,939</u>
成本小計	868,433,163	852,797,927
土地重估增值	<u>5,762,184</u>	<u>5,762,535</u>
成本及重估增值合計	<u>874,195,347</u>	<u>858,560,462</u>

(接次頁)

(承前頁)

	一〇一年 十二月三十一日	一〇〇年 十二月三十一日
減：累計折舊		
土地改良物	\$ 1,092,703	\$ 1,040,886
房屋及建築	20,918,596	19,754,502
資訊設備	11,387,207	10,946,415
電信設備	547,407,905	531,124,012
運輸設備	1,270,172	1,254,273
什項設備	<u>5,643,405</u>	<u>5,516,908</u>
累計折舊合計	<u>587,719,988</u>	<u>569,636,996</u>
減：累計減損	<u>1,508,335</u>	-
未完工程及預付設備款	<u>18,683,121</u>	<u>13,688,548</u>
固定資產淨額	<u>\$ 303,650,145</u>	<u>\$ 302,612,014</u>

母公司依有關法令之規定以八十九年四月三十日所有土地為基準，按八十八年七月一日公告現值辦理土地重估，並於九十年一月十日經審計部函復准予備查入帳，重估增值 5,986,074 仟元除增加固定資產金額外，其減除土地增值稅準備 211,182 仟元後之淨額，貸記股東權益其他項目－未實現重估增值 5,774,892 仟元。

土地稅法於九十四年一月三十日修訂，有關土地增值稅調降之規定自九十四年二月一日起施行，母公司按調降後稅率重新計算，原帳列之土地增值稅準備應轉列 116,196 仟元至股東權益其他項目－未實現重估增值。截至一〇一年底止，未實現重估增值因部分重估資產已處分及減損而減少為 5,760,349 仟元。

母公司一〇一年度評估部分土地及電信設備確已減損，認列減損損失 1,504,766 仟元及減少未實現重估增值 2,054 仟元。另母子公司閒置資產及其他資產－其他分別認列減損損失 35,140 仟元及 20,394 仟元。

母子公司一〇〇年度固定資產未認列減損損失。

一〇一及一〇〇年度之折舊費用分別為 31,026,590 仟元及 30,888,961 仟元；一〇一及一〇〇年度利息資本化金額分別為 44 仟元及 78 仟元，資本化利率分別為 1.22-1.25% 及 1.10-1.25%。

十六、短期借款

	一〇一年 十二月三十一日	一〇〇年 十二月三十一日
信用借款一年利率一〇一及一〇〇年分別為 1.25-2.40%及 1.25-1.53%	<u>\$111,473</u>	<u>\$ 75,000</u>

十七、應付費用

	一〇一年 十二月三十一日	一〇〇年 十二月三十一日
薪資及獎金	\$ 9,838,182	\$ 10,505,866
特許費	2,164,220	2,246,265
員工紅利及董監酬勞	1,784,767	2,343,593
應付機線維護費	988,240	898,016
其他	<u>3,157,434</u>	<u>2,577,804</u>
	<u>\$17,932,843</u>	<u>\$18,571,544</u>

十八、其他流動負債

	一〇一年 十二月三十一日	一〇〇年 十二月三十一日
預收款項	\$ 11,135,074	\$ 12,070,409
應付工程款	2,379,833	1,834,254
應付購置設備款	1,884,038	1,870,486
應付代收款	1,326,777	1,200,618
應退保證金	1,219,355	1,095,183
其他	<u>3,113,152</u>	<u>3,265,782</u>
	<u>\$ 21,058,229</u>	<u>\$ 21,336,732</u>

十九、長期借款（含一年內到期）

	一〇一年 十二月三十一日	一〇〇年 十二月三十一日
擔保借款一年利率一〇一及一〇〇年分別為 1.13-2.10%及 1.10-1.83%	\$ 2,050,000	\$ 1,651,419
信用借款一年利率一〇一及一〇〇年分別為 2.01%及 2.01-2.04%	<u>8,372</u>	<u>108,840</u>
	2,058,372	1,760,259
減：一年內到期部分	<u>8,372</u>	<u>701,887</u>
	<u>\$ 2,050,000</u>	<u>\$ 1,058,372</u>

子公司光世代建設開發於九十九年九月與彰化銀行簽訂擔保借款合同，還款方式為每月付息，將於一〇三年十二月及一〇四年九月，分別償還新台幣 300,000 仟元及 1,350,000 仟元。另於一〇一年十二月與彰化銀行簽訂擔保借款合同，還款方式為一次清償新台幣 400,000 仟元，到期日為一〇六年十二月。

子公司是方電訊於九十八年一月與台灣銀行簽訂信用借款合同，還款方式為每月本息攤還，已於一〇二年一月全數償清。

子公司中華精測於九十八年二月與玉山銀行簽訂擔保借款合同，還款方式為每月本息攤還，已於一〇一年二月全數償清。

二十、資產負債之到期分析

子公司光世代建設開發與營建業務相關之資產及負債，係按營業週期作為劃分流動及非流動之標準，流動資產及負債相關帳列金額依預期於資產負債表日後一年內及超過一年後將回收或償付之金額，列示如下：

	一〇一一年內	一〇一二年後	三十一日 合計
<u>資 產</u>			
應收票據	\$ 190	\$ -	\$ 190
存 貨	69,650	2,034,549	2,104,199
遞延推銷費用（帳列其他 流動資產）	<u>1,640</u>	<u>-</u>	<u>1,640</u>
	<u>\$ 71,480</u>	<u>\$ 2,034,549</u>	<u>\$ 2,106,029</u>
<u>負 債</u>			
應付費用	\$ 42,682	\$ -	\$ 42,682
預收房地款（帳列其他流 動負債）	<u>32,616</u>	<u>-</u>	<u>32,616</u>
	<u>\$ 75,298</u>	<u>\$ -</u>	<u>\$ 75,298</u>

	一〇〇年十二月三十一日		
	一	一	合
	年	年	計
	內	後	
<u>資 產</u>			
應收帳款	\$ 3,938	\$ -	\$ 3,938
存 貨	-	1,408,755	1,408,755
遞延推銷費用（帳列其他 流動資產）	-	20,018	20,018
受限制資產	55,785	-	55,785
	<u>\$ 59,723</u>	<u>\$ 1,428,773</u>	<u>\$ 1,488,496</u>
<u>負 債</u>			
應付帳款	\$ 11,184	\$ -	\$ 11,184
應付費用	21,100	7,190	28,290
應付工程款（帳列其他流 動負債）	-	25,257	25,257
預收房地款（帳列其他流 動負債）	-	282,889	282,889
	<u>\$ 32,284</u>	<u>\$ 315,336</u>	<u>\$ 347,620</u>

二一、股東權益

母公司公司章程額定資本總額為 120,000,000 仟元，為普通股 12,000,000 仟股，每股面額為 10 元。普通股截至一〇一年底已發行計 7,757,447 仟股。

交通部為配合政府國營事業民營化政策辦理海外釋股，於九十二年將其持有母公司部分之普通股 1,109,750 仟股參與發行美國存託憑證 110,975 仟單位，每單位代表十股普通股，該美國存託憑證已於九十二年七月十七日於美國紐約證券交易所掛牌買賣；交通部另於九十四年八月十日再度辦理海外釋股，將其持有母公司部分之普通股 1,350,682 仟股再度參與發行美國存託憑證 135,068 仟單位；交通部又於九十五年九月二十九日第三次辦理海外釋股，與台灣大哥大股份有限公司將其持有母公司部分之普通股分別計 505,389 仟股及 58,959 仟股，合計 564,348 仟股參與發行美國存託憑證 56,435 仟單位；總計海外釋股之普通股股票計 3,024,780 仟股，發行之美國存託憑證計 302,478 仟單位。截至一〇一年底止，流通在外之海外釋股普通股股票計 309,211 仟股（含盈餘分配、資本公積轉增資之股數），發行之美國存託憑證計 30,921 仟單位，佔母公司之流通在外股數約 3.99%。

上述美國存託憑證持有人享有與母公司普通股股東相同之權利義務，但其權利義務之行使，應依本國相關法令及存託契約約定事項辦理，美國存託憑證持有人應經由存託機構行使下列主要事項：

1. 股份之表決權。
2. 出售該存託憑證表彰之原有價證券。
3. 受配股利及認購新股。

(一) 資本公積

依有關法令規定，資本公積除填補公司虧損外，不得使用，但超過票面金額發行股票所得之溢額及受領贈與之所得產生之資本公積，得撥充資本，其撥充股本每年以實收股本之一定比率為限。但公司因組織發生變動（如併購、改制等），致其未分配盈餘於組織變動後轉列資本公積者，不在此限。依據於一〇一年一月四日公布之公司法修訂條文，前述資本公積亦得以現金分配。採權益法之長期股權投資認列之資本公積，不得作為任何用途。

(二) 盈餘分配及股利政策

母公司章程規定，每一會計年度完納一切稅捐後，分派盈餘時，應先彌補以往年度虧損以及提撥百分之十為法定公積。但法定公積累積已達資本總額時，不在此限；並得依業務需要或規定提列或迴轉特別公積，所餘款項於加計上一年度累積未分配盈餘後，至少提撥百分之五十按下列方式分派之：

1. 員工紅利百分之二至百分之五。
2. 董事、監察人酬勞不高於百分之〇·二。
3. 扣除第1、2款後之餘額為股東股利，其中現金股利不得低於股利總數之百分之五十。但現金股利每股若低於〇·一元得改以股票股利發放。

母公司一〇一及一〇〇年度應付員工紅利及董監酬勞之估列，係依據母公司章程及「中華電信股份有限公司員工紅利分派實施要點」之規定，並參酌過去經驗以及未來可能發放之金額為計算基礎。

上述員工紅利及董監酬勞之估計數，若與董事會決議之發放金額有重大變動時，該變動調整原提列年度費用，於股東會決議日時，若金額仍有變動，則依會計估計變動處理，於股東會決議年度調整入帳。

依公司法規定，法定盈餘公積應提撥至其餘額達公司實收股本總額時為止。法定盈餘公積得用以彌補虧損。依據於一〇一年一月四日公布之公司法修訂條文，法定盈餘公積超過實收股本總額 25% 之部分除得撥充股本外，尚得以現金分配。

母公司股東常會分別於一〇一年六月二十二日及一〇〇年六月二十四日決議通過一〇〇及九十九年度盈餘分配案如下：

	盈 餘 分 配 案		每 股 股 利 (元)	
	一〇〇年度	九十九年度	一〇〇年度	九十九年度
法定公積	\$ 4,706,838	\$ 4,760,890		
股東現金股利	42,361,864	42,854,462	\$ 5.46	\$ 5.52

一〇一年六月二十二日母公司股東會決議以現金配發一〇〇年度員工紅利及董監事酬勞分別為 2,040,090 仟元及 44,446 仟元。股東會決議配發之員工紅利及董監事酬勞與一〇〇年度財務報表認列之員工分紅及董監事酬勞間並無差異。

一〇〇年六月二十四日母公司股東會決議以現金配發九十九年度員工紅利及董監事酬勞分別為 2,144,074 仟元及 45,044 仟元。股東會決議配發之員工紅利及董監事酬勞與九十九年度財務報表認列之員工紅利及董監事酬勞間並無差異。

母公司一〇一年度盈餘分配案，截至會計師查核報告日止，尚未經董事會通過。有關母公司董事會通過擬議及股東會決議之盈餘分配情形暨員工紅利及董監酬勞資訊，請至臺灣證券交易所之公開資訊觀測站查詢。

(三) 減資及增資

為改善資本結構，落實將閒置資金退還股東，母公司九十九年股東常會於九十九年六月十八日決議減資 19,393,617 仟元，業經行政院金融監督管理委員會申報生效，並授權董事會決議以九十九年

十月二十六日為減資基準日，並以一〇〇年一月十五日為減資換發股票基準日，應付減資股款 19,393,617 仟元，已於一〇〇年一月退還股東。

二二、員工認股權

子公司神腦國際

申報生效日期	董事會決議日期	決議發行 單位數 (仟)	認購價格 (元)
93.12.01	94.11.28	1,500	\$ 13.5 (原始價格\$18.3)
94.09.30	95.05.05	10,000	12.1 (原始價格\$16.9)
96.10.16	96.10.31	<u>6,181</u>	42.6 (原始價格\$44.2)
		<u>17,681</u>	

上述子公司神腦國際所發行之員工認股權證每單位可認購子公司神腦國際普通股一股，認股價格係以發行日當日子公司神腦國際普通股收盤價格定之，若當日收盤價格低於面額時，則以普通股股票面額為認股價格。認股權憑證發行後，遇有子公司神腦國際普通股股份發生變動或發放現金股利時，認股價格得依員工認股權憑證發行及認股辦法規定之公式調整之。發行之認股權憑證之存續期間為六年，員工自被授與認股權憑證屆滿二年後，得依員工認股權憑證辦法分年行使認股權利。

一〇一及一〇〇年度員工認股權證之相關資訊如下：

員工認股權證	一〇一 年 度		一〇〇 年 度	
	單位 (仟)	加權平均 行使價格 (元)	單位 (仟)	加權平均 行使價格 (元)
年初流通在外	2,278	\$ 38.85	5,103	\$ 36.15
當年度行使	(1,222)	35.73	(2,780)	33.76
當年度失效	(5)	12.1	(45)	40.07
年底流通在外	<u>1,051</u>	42.6	<u>2,278</u>	38.85
年底可行使之認股權	<u>1,051</u>		<u>2,278</u>	

截至一〇一年底止，流通在外之員工認股權證相關資訊如下：

行使價格之 範圍 (元)	流通在外 單位 (仟)	加權平均 剩餘合約 期限(年)	流通在外加 權平均行使 價格 (元)	可行使單位 (仟)	可行使之認 股權加權平 均行使價格 (元)
\$ 42.6	1,051	0.92	\$ 42.6	1,051	\$ 42.6

截至一〇〇年底止，流通在外之員工認股權證相關資訊如下：

行使價格之 範圍 (元)	流通在外 單位 (仟)	加權平均 剩餘合約 期限(年)	流通在外加 權平均行使 價格 (元)	可行使單位 (仟)	可行使之認 股權加權平 均行使價格 (元)
\$ 12.1	280	0.32	\$ 12.1	280	\$ 12.1
42.6	1,998	1.92	42.6	1,998	42.6

子公司神腦國際所發行之認股權證依內含價值法尚無須認列酬勞成本。若子公司神腦國際採用公平價值法認列前述認股權酬勞成本，對母子公司一〇一及一〇〇年度合併財務報表淨利與每股盈餘並無重大影響。

上開認股選擇權計劃係採 Black-Scholes 選擇權評價模式估計給與日認股選擇權之公平價值，各該項因素之加權平均資訊及公平價值如下：

	9 6 . 1 0 . 3 1 給 予 之 認 股 選 擇 權	9 5 . 0 5 . 0 5 給 予 之 認 股 選 擇 權	9 4 . 1 1 . 2 8 給 予 之 認 股 選 擇 權
股 利 率	1.49%	-	-
無風險利率	2.00%	1.75%	2.00%
預期存續期間	4.375 年	4.375 年	4.375 年
預期價格波動率	39.82%	39.63%	43.40%
當期給與之認股權加權 平均公平價值 (元/ 單位)	\$ 13.69	\$ 5.88	\$ 6.93

子公司神腦國際董事會於一〇一年五月二日決議發行 10,000 仟單位員工認股權憑證，每單位得認購普通股一股，並於一〇一年五月二十八日向行政院金融監督管理委員會申報生效。依神腦國際本次申報之員工認股權憑證發行及認股辦法之規定，認股價格係以發行日當日

神腦國際普通股收盤價格定之，若當日收盤價格低於面額時，則以普通股股票面額為認股價格。認股權憑證發行後，遇有神腦國際普通股股份發生變動時，認股價格得依員工認股權憑證發行及認股辦法規定之公式調整之。發行之認股權憑證之存續期間為六年，員工自被授與認股權憑證屆滿二年後，得依員工認股權憑證辦法分年行使認股權利。截至一〇二年三月二十六日止，子公司神腦國際尚未將上述之員工認股權憑證授予員工。

子公司中華精測

申報生效日期	董事會決議日期	發行單位數	認購價格(元)
96.08.15	96.05.10	<u>1,000</u>	\$ 12.6

子公司中華精測於九十七年十二月底給與員工認股權 1,000 單位，每一單位可認購普通股 1,000 股，給與對象為中華精測符合特定條件之員工。認股權存續期間為五年，憑證持有人於自被授予員工認股權屆滿二年之日起，可行使被給與之一定比例之認股權。認股權發行後，遇有中華精測普通股股份發生變動或發放現金股利時，認股權行使價格依規定公式予以調整。

一〇一及一〇〇年度員工認股權證之相關資訊如下：

員工認股權證	一〇一年度		一〇〇年度	
	單位	加權平均行使價格(元)	單位	加權平均行使價格(元)
年初流通在外	920	\$ 10.1	960	\$ 12.2
當年度發行	-	-	-	-
當年度行使	-	-	-	-
當年度失效	-	-	(40)	12.1
年底流通在外	<u>920</u>	10.1	<u>920</u>	12.1
年底可行使之認股權	<u>920</u>		<u>552</u>	

截至一〇一年底止，流通在外之員工認股權證相關資訊如下：

行使價格之範圍(元)	流通在外單位	加權平均剩餘合約期限(年)	流通在外加權平均行使價格(元)	可行使單位	可行使之認股權加權平均行使價格(元)
\$10.1	920	1	\$ 10.1	920	\$ 10.1

截至一〇〇年底止，流通在外之員工認股權證相關資訊如下：

行使價格之 範圍（元）	流 通 在 外 單 位	加權平均 剩餘合約 期限(年)	流 通 在 外 加 權 平 均 行 使 價 格（元）	可 行 使 單 位	可 行 使 之 認 股 權 加 權 平 均 行 使 價 格 （ 元 ）
\$12.1	920	2	\$ 12.1	552	\$ 12.1

子公司中華精測所發行之認股權證依內含價值法一〇一年底認列之員工認股權酬勞成本為 3,017 仟元，一〇〇年底依內含價值法尚無須認列酬勞成本。

二三、用人、折舊及攤銷費用

	一 屬 於 營 業 成 本 者	〇 屬 於 營 業 費 用 者	一 合	年 計	〇 度
用人費用					
薪資費用	\$ 13,054,409	\$ 11,278,394	\$	24,332,803	
保 險 費	1,239,795	1,048,462		2,288,257	
退休金費用	1,810,433	1,315,675		3,126,108	
其他用人費用	8,604,796	6,074,384		14,679,180	
用人費用合計	<u>\$ 24,709,433</u>	<u>\$ 19,716,915</u>		<u>\$ 44,426,348</u>	
折舊費用	<u>\$ 29,078,369</u>	<u>\$ 1,948,221</u>		<u>\$ 31,026,590</u>	
攤銷費用	<u>\$ 1,217,121</u>	<u>\$ 258,911</u>		<u>\$ 1,476,032</u>	

	一 屬 於 營 業 成 本 者	〇 屬 於 營 業 費 用 者	一 合	年 計	〇 度
用人費用					
薪資費用	\$ 12,740,876	\$ 10,894,609	\$	23,635,485	
保 險 費	1,088,516	897,196		1,985,712	
退休金費用	1,740,023	1,253,881		2,993,904	
其他用人費用	9,536,607	6,696,833		16,233,440	
用人費用合計	<u>\$ 25,106,022</u>	<u>\$ 19,742,519</u>		<u>\$ 44,848,541</u>	
折舊費用	<u>\$ 29,123,094</u>	<u>\$ 1,765,867</u>		<u>\$ 30,888,961</u>	
攤銷費用	<u>\$ 1,185,061</u>	<u>\$ 214,540</u>		<u>\$ 1,399,601</u>	

二四、所得稅費用

(一) 所得稅費用構成項目：

	一〇一年度	一〇〇年度
應納稅額	\$ 7,930,230	\$ 8,466,822
遞延所得稅	(125,666)	57,089
以前年度所得稅調整	29,553	52,088
國外所得稅	24,304	27,372
所得稅費用	<u>\$ 7,858,421</u>	<u>\$ 8,603,371</u>

(二) 遞延所得稅資產（負債）明細如下：

	一〇一年 十二月三十一日	一〇〇年 十二月三十一日
<u>流 動</u>		
遞延所得稅資產（負債）		
存貨跌價及呆滯損失	\$ 44,288	\$ 62,174
未實現之應付贈品費用	32,578	25,786
產品售後服務準備	25,779	8,138
未實現兌換淨損（益）	18,485	(13,207)
費用及折讓財稅差異	12,257	1,845
虧損扣抵	3,437	27,540
投資抵減	3,238	1,600
呆帳提列超限數	2,166	178,467
金融商品評價淨益	(130)	(413)
其 他	831	378
	<u>142,929</u>	<u>292,308</u>
備抵評價	-	(176,844)
淨遞延所得稅資產	<u>\$ 142,929</u>	<u>\$ 115,464</u>
<u>非 流 動</u>		
遞延所得稅資產（負債）		
退休金超限數	\$ 263,285	\$ 241,030
虧損扣抵	137,121	47,425
按權益法認列之投資損 失	89,396	41,150
資產減損損失	59,064	11,995
投資抵減	-	5,289
尚未取具國稅局報廢核 准函	-	107
其 他	(2,018)	(2,395)
	<u>546,848</u>	<u>344,601</u>
備抵評價	(108,890)	(4,844)
淨遞延所得稅資產	<u>\$ 437,958</u>	<u>\$ 339,757</u>

截至一〇一年底止，子公司之投資抵減稅額明細如下：

投資抵減 取得法令依據	抵減項目	尚未抵減稅額	最後抵減 年 度
促進產業升級條例	研發及人才培訓支出	\$ 3,230	一〇二
	機器設備	<u>8</u>	一〇二
		<u>\$ 3,238</u>	

截至一〇一年底止，子公司得抵減以後年度所得稅之虧損扣抵稅額其有效年限及金額如下：

法令依據	可扣抵稅額	尚未扣抵稅額	最後扣抵年度
當地所得稅法	\$ 38,393	\$ 38,393	一〇五
當地所得稅法	73,088	67,763	一〇六
當地所得稅法	6,248	3,049	一〇七
當地所得稅法	7,571	7,571	一〇八
當地所得稅法	7,965	7,965	一〇九
當地所得稅法	11,748	11,748	一一〇
當地所得稅法	<u>4,069</u>	<u>4,069</u>	一一一
	<u>\$ 149,082</u>	<u>\$ 140,558</u>	

(三) 兩稅合一相關資訊：

	一〇一年 十二月三十一日	一〇〇年 十二月三十一日
母公司股東可扣抵稅額帳戶 餘額	<u>\$ 4,459,457</u>	<u>\$ 4,899,036</u>

母公司一〇一年度預計及一〇〇年度實際盈餘分配之稅額扣抵比率分別為 19.05% 及 17.63%，由於實際分配予股東之可扣抵稅額，應以股利盈餘分配日之股東可扣抵稅額帳戶實際餘額為計算基礎，故預計比率與將來實際分配予股東時所適用之稅額扣抵比率可能會有所差異。

(四) 未分配盈餘相關資訊：

母公司截至一〇一及一〇〇年底之累積未分配盈餘均為兩稅合一後所產生者。

母公司截至九十六年度止之所得稅申報案件，子公司神腦國際、中華精測、中華系統整合、春水堂科技娛樂、是方電訊、領航電信、中華投資、光世代建設開發及中華國際黃頁截至九十九年度

止之所得稅申報案件，暨子公司耀榮不動產及中華碩銓截至一〇〇年度止之所得稅申報案件，業經稅捐稽徵機關核定。

二五、每股盈餘

計算每股盈餘之分子及分母揭露如下：

	金額 (分子)		股數 (分母) (仟 股)	每股盈餘 (元)	
	稅前	稅後		稅前	稅後
<u>一〇一年度</u>					
基本每股盈餘					
屬於普通股股東之當期盈餘	\$ 47,374,923	\$ 39,903,974	7,757,447	\$ <u>6.11</u>	\$ <u>5.14</u>
具稀釋作用潛在普通股之影響					
子公司認股權	(4,005)	(4,005)	-		
員工分紅	-	-	19,791		
稀釋每股盈餘					
屬於普通股股東之當期盈餘加潛在普通股之影響	\$ <u>47,370,918</u>	\$ <u>39,899,969</u>	<u>7,777,238</u>	\$ <u>6.09</u>	\$ <u>5.13</u>
<u>一〇〇年度</u>					
基本每股盈餘					
屬於普通股股東之當期盈餘	\$ 55,378,638	\$ 47,068,375	7,789,326	\$ <u>7.11</u>	\$ <u>6.04</u>
具稀釋作用潛在普通股之影響					
子公司認股權	(8,928)	(8,928)	-		
員工分紅	-	-	21,279		
稀釋每股盈餘					
屬於普通股股東之當期盈餘加潛在普通股之影響	\$ <u>55,369,710</u>	\$ <u>47,059,447</u>	<u>7,810,605</u>	\$ <u>7.09</u>	\$ <u>6.03</u>

母公司自九十七年一月一日起，採用（九六）基秘字第〇五二號函，將員工分紅及董監酬勞視為費用而非盈餘之分配。若企業得選擇以股票或現金發放員工分紅，則計算稀釋每股盈餘時，應假設員工分紅將採發放股票方式，並將其計入加權平均流通在外股數，以計算稀釋每股盈餘。計算稀釋每股盈餘時，以該潛在普通股資產負債表日之收盤價，作為發行股數之判斷基礎。於次年度股東會決議員工分紅發放股數前計算稀釋每股盈餘時，亦繼續考量該等潛在普通股之稀釋作用。

一〇一及一〇〇年度因子公司神腦國際發行之員工認股權證具有稀釋作用，而計入稀釋每股盈餘之計算。

二六、員工退休金

母公司業於九十四年八月十二日完成民營化計劃，並依序依據「公營事業移轉民營條例」規定之員工補償辦法，辦理員工年資結算給與、保留月退之一次退休金、離職給與金及專案照顧金等員工權益之補償程序，已提撥之退休基金於支付民營化時所需各項支出後，餘額應撥交行政院公營事業民營化基金，母公司已於九十五年八月七日將退休基金餘額全數撥交行政院公營事業民營化基金，依交通部函示，有關民營化後退休撫卹（慰）人員之月退休金、月撫卹（慰）金及各項補助，暫由母公司代為辦理相關經費之發放及核銷作業。

適用「勞工退休金條例」之退休金制度係屬確定提撥退休辦法，依員工每月薪資百分之六提撥退休金至勞工保險局之個人專戶。

母子公司依「勞動基準法」訂定之員工退休辦法，係屬確定給付退休辦法。依該辦法規定，退休金之支付係根據員工服務年資及退休時前六個月之平均薪資計算，母子公司之職工退休金係每月按薪資總額百分之十五範圍內提撥退休準備金，交由勞工退休準備金監督委員會管理，並以該委員會名義存入台灣銀行之專戶。

母子公司一〇一年度認列之退休金成本為 3,211,686 仟元，包括確定給付退休辦法之退休金成本 2,900,792 仟元及確定提撥退休辦法之退休金成本 310,894 仟元。一〇〇年度認列之退休金成本為 3,056,881 仟元，包括確定給付退休辦法之退休金成本 2,810,061 仟元及確定提撥退休辦法之退休金成本 246,820 仟元。

母子公司依確定給付退休辦法之退休金相關資訊揭露如下：

(一) 母子公司淨退休金成本：

一〇一年度

	母 公 司	神 腦 國 際	其 他
服務成本	\$ 2,834,621	\$ 1,279	\$ 97
利息成本	317,817	3,429	612
退休基金資產之預期報酬	(252,645)	(2,067)	(368)
攤銷數	(4,022)	1,702	337
	<u>\$ 2,895,771</u>	<u>\$ 4,343</u>	<u>\$ 678</u>

一〇〇年度

	母 公 司	神 腦 國 際	其 他
服務成本	\$ 2,759,070	\$ 1,204	\$ -
利息成本	261,522	2,805	1,487
退休基金資產之預期報酬	(212,981)	(1,949)	(234)
攤銷數	(4,022)	2,332	827
	<u>\$ 2,803,589</u>	<u>\$ 4,392</u>	<u>\$ 2,080</u>

(二) 退休基金提撥狀況與資產負債列報數額之調節

一〇一年十二月三十一日

	母 公 司	神 腦 國 際	其 他
給付義務			
既得給付義務	(\$15,807,582)	(\$ 42,607)	(\$ 278)
非既得給付義務	(4,068,647)	(114,672)	(23,395)
累積給付義務	(19,876,229)	(157,279)	(23,673)
未來薪資增加之影響數	(1,981,949)	(50,733)	(10,422)
預計給付義務	(21,858,178)	(208,012)	(34,095)
退休基金資產公平價值	<u>17,357,350</u>	<u>142,125</u>	<u>29,126</u>
提撥狀況	(4,500,828)	(65,887)	(4,969)
未認列過度性淨給付義務(資產)	-	-	(409)
未認列前期服務成本影響數	(33,655)	(6,579)	-
退休金損益未攤銷餘額	2,962,988	92,059	4,216
補列之應計退休金負債	(947,384)	(34,747)	-
(應計退休金負債)/預付退休金(帳列其他資產-其他)	<u>(\$ 2,518,879)</u>	<u>(\$ 15,154)</u>	<u>(\$ 1,162)</u>

一〇〇年十二月三十一日

	母 公 司	神 腦 國 際	其 他
給付義務			
既得給付義務	(\$12,527,833)	(\$ 26,089)	\$ -
非既得給付義務	(4,234,319)	(99,425)	(20,153)
累積給付義務	(16,762,152)	(125,514)	(20,153)
未來薪資增加之影響數	(1,724,407)	(45,935)	(10,449)
預計給付義務	(18,486,559)	(171,449)	(30,602)
退休基金資產公平價值	<u>15,593,472</u>	<u>134,700</u>	<u>22,687</u>
提撥狀況	(2,893,087)	(36,749)	(7,915)

(接次頁)

(承前頁)

	母 公 司	神 腦 國 際	其 他
未認列過渡性淨給付義務(資產)	\$ -	\$ -	(\$ 214)
未認列前期服務成本影響數	(37,677)	(6,892)	-
退休金損益未攤銷餘額	1,493,628	61,484	1,443
補列之應計退休金負債	-	-	(385)
(應計退休金負債)/預付退休金(帳列其他資產-其他)	<u>(\$ 1,437,136)</u>	<u>\$ 17,843</u>	<u>(\$ 7,071)</u>

(三) 既得給付

	母 公 司	神 腦 國 際	其 他
<u>一〇一年十二月三十一日</u>	<u>\$18,440,277</u>	<u>\$ 50,086</u>	<u>\$ 308</u>
<u>一〇〇年十二月三十一日</u>	<u>\$16,164,494</u>	<u>\$ 32,600</u>	<u>\$ -</u>

(四) 退休金給付義務之假設

	一 〇 一 年 十二月三十一日	一 〇 〇 年 十二月三十一日
折現率	1.60%	1.75%
未來薪資水準增加率	1.00%	1.00%
退休基金資產預期報酬率	1.60%	1.50%

(五) 退休金提撥及支付情形：

一〇一年度

	母 公 司	神 腦 國 際	其 他
提 撥	<u>\$ 2,628,441</u>	<u>\$ 6,093</u>	<u>\$ 6,203</u>
支 付	<u>\$ 1,159,518</u>	<u>\$ -</u>	<u>\$ -</u>

一〇〇年度

	母 公 司	神 腦 國 際	其 他
提 撥	<u>\$ 2,593,658</u>	<u>\$ 6,209</u>	<u>\$ 3,154</u>
支 付	<u>\$ 321,925</u>	<u>\$ -</u>	<u>\$ -</u>

二七、關係人交易

母公司為政府持有重大股份之公司，並以一般交易條件提供固定網路、行動通信、網際網路及加值通信暨其他通信服務予各級政府機關及其他國營事業機構，因此政府及其所屬相關事業單位為母公司大客戶之一。因母公司並未對上述交易予以彙總，故未揭露對政府及其相關組織之收入金額，惟其相關收入及成本均已入帳。

(一) 關係人之名稱及關係

<u>關 係 人 名 稱</u>	<u>與 母 子 公 司 之 關 係</u>
台灣國際標準電子股份有限公司 (台灣國際標準電子)	採權益法之被投資公司
勤崑國際科技股份有限公司 (勤崑國際科技)	採權益法之被投資公司
願境網訊股份有限公司 (願境網訊)	採權益法之被投資公司
台灣碩網娛樂股份有限公司 (台灣碩網)	採權益法之被投資公司
Viettel-CHT Co., Ltd. (Viettel)	採權益法之被投資公司
華達數位股份有限公司 (華達數位)	採權益法之被投資公司
點鑽整合行銷股份有限公司 (點鑽)	採權益法之被投資公司
神準科技股份有限公司 (神準)	子公司神腦國際採權益法之被投資公司
鴻達科技股份有限公司 (鴻達)	子公司 SIS 採權益法之被投資公司
財團法人中華電信基金會 (中華電信基金會)	受母公司中華電信捐贈金額達該基金會實收基金總額三分之一以上
財團法人神腦科技文教基金會 (神腦文教基金會)	受子公司神腦國際捐贈金額達該基金會實收基金總額三分之一以上
資拓宏宇國際股份有限公司 (資拓宏宇)	採權益法之被投資公司 (原為母公司之子公司，自一〇〇年六月二十四日起喪失控制力)
ST-2 Satellite Ventures Pte., Ltd. (STS)	子公司 CHTS 採權益法之被投資公司
碩銓科技股份有限公司 (碩銓科技)	對子公司中華碩銓有重大影響力
聯合報股份有限公司 (聯合報)	對子公司智趣王有重大影響力
聯經數位股份有限公司 (聯經數位)	對子公司智趣王有重大影響力
廈門碩泰商務科技有限公司 (廈門碩泰)	孫公司華壹香港採權益法之被投資公司
正峯投資股份有限公司 (正峯投資)	該公司董事長為子公司神腦國際總經理

(二) 與關係人間之重大交易：

	一〇一一年	一〇〇一年	一〇〇一年	一〇〇一年
	十二月三十一日	十二月三十一日	十二月三十一日	十二月三十一日
	金	額	佔各該	科目%
1. 應收關係人款項				
應收票據及帳款等				
台灣碩網	\$ 38,023		86	33
鴻達	-		-	52
其他	5,914		14	15
	<u>\$ 43,937</u>		<u>100</u>	<u>100</u>
2. 應付關係人款項				
應付票據、帳款及費用等				
台灣國際標準電子	\$ 594,340		71	66
資拓宏宇	113,215		14	15
願境網訊	32,951		4	1
STS	19,041		2	11
鴻達	12,669		1	1
其他	16,511		2	2
	<u>788,727</u>		<u>94</u>	<u>96</u>
應付代收款				
台灣碩網	32,388		4	3
願境網訊	16,215		2	1
其他	-		-	-
	<u>48,603</u>		<u>6</u>	<u>4</u>
	<u>\$ 837,330</u>		<u>100</u>	<u>100</u>
3. 存入保證金				
其他	\$ 2,695		-	-
	<u>\$ 2,695</u>		<u>-</u>	<u>-</u>
	一〇一一年	一〇〇一年	一〇〇一年	一〇〇一年
	十二月三十一日	十二月三十一日	十二月三十一日	十二月三十一日
	金	額	佔各該	科目%
4. 營業收入				
台灣碩網	\$ 336,470		-	-
願境網訊	39,360		-	-
鴻達	20,606		-	-
資拓宏宇	19,266		-	-
其他	9,121		-	-
	<u>\$ 424,823</u>		<u>-</u>	<u>-</u>
	\$ 289,335		-	-
	41,156		-	-
	82,021		-	-
	18,818		-	-
	6,009		-	-
	<u>\$ 437,339</u>		<u>-</u>	<u>-</u>

	一〇一年度		一〇〇一年度	
	金	佔各該科目%	金	佔各該科目%
5. 營業成本及費用				
台灣國際標準電子	\$ 572,878	-	\$ 493,875	-
STS	405,680	-	167,651	-
資拓宏宇	274,008	-	105,346	-
願境網訊	108,182	-	49,146	-
鴻達	72,995	-	34,773	-
中華電信基金會	47,250	-	49,553	-
勤崑國際科技	35,503	-	45,468	-
神腦文教基金會	17,406	-	17,834	-
其他	2,254	-	9,805	-
	<u>\$ 1,536,156</u>	<u>-</u>	<u>\$ 973,451</u>	<u>-</u>
6. 營業外收入及利益				
神準	\$ 31,211	2	\$ 31,225	2
其他	937	-	749	-
	<u>\$ 32,148</u>	<u>2</u>	<u>\$ 31,974</u>	<u>2</u>
7. 購置固定資產				
台灣國際標準電子	\$ 731,498	2	\$ 1,332,495	5
願境網訊	14,238	-	14,238	-
資拓宏宇	-	-	151,644	1
其他	1,190	-	302	-
	<u>\$ 746,926</u>	<u>2</u>	<u>\$ 1,498,679</u>	<u>6</u>
8. 購置無形資產				
聯經數位	\$ -	-	\$ 9,743	-

母公司於九十九年三月十二日與新加坡 ST-2 Satellite Ventures Pte., Ltd. 簽署 ST-2 衛星轉頻器租賃契約，約定自 ST-2 衛星正式營運起十五年為租賃期間，契約總價款約 6,000,000 仟元 (SGD260,723 仟元)，其中預付租金 3,067,711 仟元，剩餘金額於 ST-2 衛星開始營運後按年支付。ST-2 衛星已於一〇〇一年五月完成發射，並已於一〇〇一年八月正式營運。一〇一年底預付租金轉列租金費用 204,514 仟元，加計一〇一年底按年計算之租金費用 201,166 仟元，合計租金費用 405,680 仟元。截至一〇一年底止，母公司預付租金餘額 2,777,983 仟元 (帳列其他流動資產 204,514 仟元及其他資產－其他 2,573,469 仟元)。

子公司神腦國際將華亞廠部分廠房出租予神準，租金收入按月收取。

母子公司與關係人間之交易條件，除無同類交易可循，其交易條件係由雙方協商決定外，其餘交易條件與非關係人並無重大差異。

(三) 董事、監察人及管理階層薪酬資訊：

	一〇一年度	一〇〇年度
薪 資	\$124,796	\$156,435
獎 金	73,423	70,296
紅 利	78,990	84,450
	<u>\$277,209</u>	<u>\$311,181</u>

二八、質抵押之資產

下列資產業已提供作為母子公司長期借款及履約保證之擔保品：

	一〇一年 十二月三十一日	一〇〇年 十二月三十一日
固定資產淨額	\$ 2,693,863	\$ 2,736,212
營建用地	1,998,733	-
受限制資產	10,000	9,033
	<u>\$ 4,702,596</u>	<u>\$ 2,745,245</u>

二九、重大承諾及或有事項

截至一〇一年底止，除已於其他附註另有說明者外，母子公司之重大承諾及或有事項如下：

- (一) 已簽約之購置土地、房屋及建築計約 30,921 仟元。
- (二) 已簽約之購置電信線路及機械設備計約 25,839,428 仟元。
- (三) 已簽約之電信帳單、信封及行銷贈品契約等計約 17,798 仟元。
- (四) 已開立尚未使用之信用狀借款計 150,000 仟元。
- (五) 承租房屋、電腦主機暨週邊設備及作業系統軟體等各項租賃，未來預計支付之租金彙總如下：

年 度	金 額
一〇二年度	\$ 2,321,460
一〇三年度	1,820,880
一〇四年度	1,317,370
一〇五年度	923,532
一〇六年及以後年度	685,760

(六) 母公司配合台北市政府推動共同管道建設成立基金，經核定應籌撥 2,000,000 仟元，八十五年八月十五日已撥 1,000,000 仟元，帳列長期投資－其他金融資產，餘額 1,000,000 仟元俟共同管道工程開工後週轉基金不足時，再視台北市政府通知撥款。

三十、金融商品資訊之揭露

(一) 公平價值之資訊

	一〇一年十二月三十一日		一〇〇年十二月三十一日	
	帳面價值	公平價值	帳面價值	公平價值
<u>資 產</u>				
現金及約當現金	\$ 53,202,312	\$ 53,202,312	\$ 67,389,556	\$ 67,389,556
公平價值變動列入損益 之金融資產	2,994	2,994	45,750	45,750
備供出售金融資產－流 動	2,250,260	2,250,260	2,498,712	2,498,712
持有至到期日金融資產 －流動	4,250,146	4,250,146	1,201,301	1,201,301
應收票據及帳款－淨額	24,354,817	24,354,817	22,396,071	22,396,071
應收關係人款項	43,937	43,937	34,064	34,064
其他金融資產－流動	2,185,355	2,185,355	2,068,388	2,068,388
受限制資產－流動	10,000	10,000	56,725	56,725
以成本衡量之金融資產 備供出售金融資產－非 流動	2,550,211	-	2,760,225	-
3,195,965	3,195,965	57,739	57,739	
持有至到期日金融資產 －非流動	11,796,144	11,796,144	13,494,891	13,494,891
其他金融資產－非流動	1,000,000	1,000,000	1,000,000	1,000,000
存出保證金	2,087,034	2,087,034	1,760,149	1,760,149
受限制資產－非流動	-	-	8,093	8,093
<u>負 債</u>				
短期借款	111,473	111,473	75,000	75,000
公平價值變動列入損益 之金融負債	1,959	1,959	3,987	3,987
應付票據及帳款	13,513,437	13,513,437	14,264,769	14,264,769
應付關係人款項	837,330	837,330	788,147	788,147
應付費用	17,932,843	17,932,843	18,571,544	18,571,544
應付工程款（帳列其他 流動負債）	2,379,833	2,379,833	1,834,254	1,834,254
應付購置設備款（帳列 其他流動負債）	1,884,038	1,884,038	1,870,486	1,870,486
應付代收款（帳列其他 流動負債）	1,326,777	1,326,777	1,200,618	1,200,618
應退保證金（帳列其他 流動負債）	1,219,355	1,219,355	1,095,183	1,095,183
一年內到期之長期借款	8,372	8,372	701,887	701,887
長期借款	2,050,000	2,050,000	1,058,372	1,058,372
存入保證金	4,911,010	4,911,010	5,013,981	5,013,981

(二) 母子公司估計金融商品公平價值所使用之方法及假設如下：

1. 部分金融商品係以其在資產負債表上之帳面價值估計其公平價值，因此類商品到期日甚近或未來收付價格與帳面價值相當，其帳面價值應屬估計公平價值之合理基礎。此方法應用於除下列 2、3 及 4 所列示以外之金融商品。
2. 金融商品如有活絡市場公開報價時，則以此市場價格為公平價值。若無市場價格可供參考時，則採用評價方法估計。母子公司採用評價方法所使用之估計及假設，與市場參與者於金融商品訂價時用以作為估計及假設之資訊一致，該資訊為母子公司可取得者。
3. 以成本衡量之金融資產係投資未上市（櫃）公司股票，其無活絡市場公開報價且實務上須以超過合理成本之金額方能取得可驗證公平價值，因此不列示其公平價值。
4. 長期借款（含一年內到期）以其預期現金流量之折現值估計公平價值。折現率則以母子公司所能獲得類似條件之長期借款利率為準。

(三) 母子公司金融商品之公平價值，其採公開報價決定及採評價方法估計之金額分別為：

	公開報價決定之金額		評價方法估計之金額	
	一〇一年 十二月三十一日	一〇〇年 十二月三十一日	一〇一年 十二月三十一日	一〇〇年 十二月三十一日
<u>資 產</u>				
公平價值變動列入損益 之金融資產	\$ -	\$ 39,656	\$ 2,994	\$ 6,094
備供出售金融資產	5,395,754	2,480,242	50,207	76,209
<u>負 債</u>				
公平價值變動列入損益 之金融負債	-	249	1,959	3,738

(四) 財務風險資訊

1. 市場風險

母子公司以外幣計價之資產及負債暨未到期之換匯合約及遠期外匯合約可能因匯率變動而有匯率風險。

子公司投資之指數期貨合約可能因價格變動而有價格風險。

備供出售金融資產，以上市櫃公司股票、各類基金受益憑證及公司債為主，其市場風險在於交易價格之波動，母子公司選擇投資標的時皆經審慎評估，不致有重大之市場風險。

2. 信用風險

信用風險係評估母子公司因交易對方或他方未履行合約義務所遭受之潛在影響，係以資產負債表日公平價值為正數之金融商品為評估對象。由於母子公司之交易對象及履約他方均為信用良好之金融機構及公司組織，故預期無重大信用風險，母子公司所持有之各種金融商品，其最大信用暴險金額與帳面價值相同。

3. 流動性風險

母子公司之營運資金足以支應衍生性金融商品合約到期時之現金需求，故未有因無法籌措資金以履行合約義務之流動性風險。

母子公司投資之各類基金、受益憑證及上市櫃公司股票均具活絡市場，故預期可在市場上以接近公平價值之價格出售。母子公司投資以成本衡量之金融資產因無活絡市場，故預期具有重大流動性風險。

4. 利率變動之現金流量風險

母子公司投資於固定利率之債務商品，市場利率之變動對母子公司現金流量之影響並不重大。

三一、附註揭露事項

(一) 重大交易事項相關資訊及(二)轉投資事業相關資訊

1. 資金貸與他人：無。
2. 為他人背書保證：附表一。
3. 期末持有有價證券情形：附表二。
4. 累積買進或賣出同一有價證券之金額達新台幣一億元或實收資本額 20% 以上：附表三。

5. 取得不動產之金額達新台幣一億元或實收資本額 20% 以上：附表四。
6. 處分不動產之金額達新台幣一億元或實收資本額 20% 以上：無。
7. 與關係人進、銷貨之金額達新台幣一億元或實收資本額 20% 以上：附表五。
8. 應收關係人款項達新台幣一億元或實收資本額 20% 以上：附表六。
9. 被投資公司名稱、所在地區…等相關資訊：附表七。
10. 從事衍生性商品交易：請參閱附註五及三十。

(三) 大陸投資資訊：附表八。

(四) 母子公司間業務關係及重要交易往來情形：附表九。

三二、營運部門財務資訊

(一) 應報導部門資訊

有關母子公司應報導部門之財務資訊，請參閱附表十。

(二) 產品別及勞務別資訊

有關母子公司產品及勞務來自外部客戶之收入，請參閱附表十一。

(三) 地區別資訊

母子公司之收入主要係來自國內，來自國外之收入主要係對其他電信業者之國際語音及數據電路出租收入。有關母子公司收入之地區別資訊如下：

	<u>一〇一一年度</u>	<u>一〇〇年度</u>
國 內	\$ 212,547,264	\$ 211,825,801
國 外	<u>7,583,624</u>	<u>5,667,266</u>
	<u>\$ 220,130,888</u>	<u>\$ 217,493,067</u>

截至一〇一及一〇〇年底止，母子公司於美國、新加坡、香港、中國、越南及日本之國外非流動資產金額合計，分別為 1,415,148 仟元及 736,084 仟元，其餘非流動資產皆位於國內。

(四) 重要客戶資訊

截至一〇一及一〇〇年底止，母子公司對任一客戶銷貨無達營業收入 10% 以上者。

三三、外幣金融資產及負債之匯率資訊

母子公司具重大影響之外幣金融資產及負債資訊如下：

單位：各外幣／新台幣仟元

	一〇一年十二月三十一日			一〇〇年十二月三十一日			
	外幣	匯率	新台幣	外幣	匯率	新台幣	
<u>金融資產</u>							
<u>貨幣性項目</u>							
<u>現金</u>							
美元	\$	13,380	29.04	\$	8,392	\$	254,110
港幣		63,697	3.75		121,692		474,599
日元		106,647	0.34		78,436		30,590
新幣		5,323	23.76		35,417		825,570
<u>應收帳款</u>							
美元		136,275	29.04		154,229		4,670,054
港幣		26,407	3.75		556		2,168
人民幣		14,075	4.66		1,073		5,163
日元		35,218	0.34		35,558		14,063
<u>備供出售金融商品</u>							
美元		75,517	29.04		68,243		2,066,398
<u>採權益法之長期股權投資</u>							
美元		1,046	29.04		710		21,668
越南盾		196,334,815	0.00135		183,540,288		255,121
新幣		22,798	23.76		19,827		462,161
<u>金融負債</u>							
<u>貨幣性項目</u>							
<u>應付帳款</u>							
美元		124,240	29.04		115,758		3,505,152
歐元		34,058	38.49		28,037		1,098,504
港幣		22,337	3.75		795		3,101
新幣		871	23.76		3,579		83,426
人民幣		12,477	4.66		15,522		74,661
日元		39,397	0.34		13,186		5,156

三四、事先揭露採用國際財務報導準則相關事項

母子公司依據金融監督管理委員會（以下稱「金管會」）九十九年二月二日發布之金管證審字第〇九九〇〇〇四九四三號函之規定，於一〇一年度合併財務報表附註事先揭露採用國際財務報導準則之情形如下：

- (一) 金管會於九十八年五月十四日宣布之「我國企業採用國際會計準則推動架構」，上市上櫃公司及興櫃公司應自一〇二年起依證券發行人財務報告編製準則及財團法人中華民國會計研究發展基金會翻譯並

由金管會發布之國際財務報導準則、國際會計準則、解釋及解釋公告暨相關指引（以下稱「IFRSs」）編製合併財務報告，為因應上開規定，母子公司業已成立專案小組，並訂定採用 IFRSs 之計畫，該計畫係由總經理統籌負責，謹將該計畫之重要內容、預計完成時程及目前執行情形說明如下：

計 畫 內 容	主 要 執 行 單 位	目 前 執 行 情 形
1. 評估階段：(98年8月1日至99年3月31日)		
(1)訂定採用 IFRSs 轉換計畫及成立專案小組	會計部門	已完成
(2)比較分析現行會計政策與 IFRSs 之差異	會計部門	已完成
(3)完成 IFRSs 合併個體之辨認	會計部門	已完成
(4)評估現行會計政策應作之調整	會計部門	已完成
(5)評估「首次採用國際會計準則」公報之適用	會計部門	已完成
(6)進行第一階段之員工教育訓練	會計部門	已完成
2. 準備階段：(99年4月1日至100年12月31日)		
(1)依 IFRSs 選定會計政策	會計部門	已完成
(2)選定「首次採用國際會計準則」規範之可選擇性豁免項目	會計部門	已完成
(3)調整相關資訊系統	資訊部門、會計部門	已完成
(4)修訂內部控制	會計部門、相關業務部門	已完成
(5)進行第二階段之員工教育訓練	會計部門	已完成
3. 實施階段：(101年1月1日至102年12月31日)		
(1)依 IFRSs 編製開帳日資產負債表	會計部門	已完成
(2)編製 101 年 IFRSs 比較財務報表	會計部門	依專案進度持續進行中
(3)依 IFRSs 編製財務報表	會計部門	依專案進度持續進行中

(二) 國際財務報導準則第一號「首次採用國際財務報導準則」係說明當企業首次採用 IFRSs 作為編製合併財務報表之基礎時應遵循之程序。依據該準則，母子公司應建立 IFRSs 下之會計政策，且追溯適用該等會計政策以決定轉換至 IFRSs 日（一〇一年一月一日）之初

始資產負債表，該準則對追溯適用之原則提供若干豁免選項。母子公司採用之主要豁免選項說明如下：

1. 企業合併

對於一〇〇年十二月三十一日以前發生之企業合併，選擇豁免追溯適用國際財務報導準則第三號「企業合併」之規定。

2. 股份基礎給付

對於一〇〇年十二月三十一日以前給與並已既得之股份基礎給付交易，選擇豁免追溯適用國際財務報導準則第二號「股份基礎給付」之規定。

3. 認定成本

母子公司對於轉換至 IFRSs 日之前依中華民國一般公認會計原則重估價之土地，選擇以該重估價作為轉換日之認定成本。

4. 員工福利

員工福利計畫有關之所有未認列累積精算損益於一〇一年一月一日一次認列於保留盈餘。

上述豁免選項對母子公司之影響已併入以下(五)「轉換至國際財務報導準則之調節說明」中說明。

(三) 母子公司初步評估現行會計政策與未來依 IFRSs 編製財務報表所採用之會計政策二者間可能存在之重大差異及影響列表如下：

1. 一〇一年一月一日合併資產負債表之調節

單位：仟元

我國一般公認會計原則	轉換至國際財務報導準則之影響	國際財務報導準則	說明			
項目金額	認列及衡量差異	表達差異	金額			
流動資產	\$106,538,985	(\$ 337,754)	(\$ 115,464)	\$106,085,767	流動資產	4,79,13
採權益法之長期股權投資	2,563,636	(7,619)	-	2,556,017	採權益法之投資	10
以成本衡量之金融資產	2,760,225	-	-	2,760,225	以成本衡量之金融資產	
備供出售金融資產	57,739	-	-	57,739	備供出售金融資產	
持有至到期金融資產	13,494,891	-	-	13,494,891	持有至到期金融資產	
其他金融資產	1,000,000	-	(1,000,000)	-		13
固定資產	302,612,014	-	(7,580,183)	295,031,831	不動產、廠房及設備	1,2,13
		-	9,060,081	9,060,081	投資性不動產	1,2
無形資產	6,330,253	-	12,475	6,342,728	無形資產	13
其他資產	7,562,539	581,839	(356,827)	7,787,551	其他非流動資產	1,2,4,5,6,7,13
資產總計	\$442,920,282	\$ 236,466	\$ 20,082	\$443,176,830	資產總計	
流動負債	\$ 59,280,808	\$ 567,407	\$ -	\$ 59,848,215	流動負債	7,8,9
長期負債	3,635,835	1,322,478	-	4,958,313	長期負債	7,8
土地增值稅準備	94,986	-	(94,986)	-		4
其他負債	6,866,005	1,549,205	115,068	8,530,278	其他非流動負債	4,6
負債合計	69,877,634	3,439,090	20,082	73,336,806	負債合計	

(接次頁)

(承前頁)

我國一般公認會計原則 項目	金額	轉換至國際財務報導準則之影響		國際財務報導準則 金額	國際財務報導準則 項目	說明
		認列及衡量差異	表達差異			
普通股股本	\$ 77,574,465	\$ -	\$ -	\$ 77,574,465	普通股股本	
資本公積	169,536,289	20,621,248	-	190,157,537	資本公積	6,12
保留盈餘	115,866,869	(18,052,348)	-	97,814,521	保留盈餘	3,5,6,7,8, 9,10,11,12
股東權益其他項目	5,753,403	(5,724,647)	-	28,756	其他權益	3,6,10
母公司股東權益	368,731,026	(3,155,747)	-	365,575,279	母公司業主權益	
合計					合計	
少數股權	4,311,622	(46,877)	-	4,264,745	非控制權益	5,6,10,11
股東權益合計	373,042,648	(3,202,624)	-	369,840,024	權益合計	
負債及股東權益總計	\$442,920,282	\$ 236,466	\$ 20,082	\$443,176,830	負債及權益總計	

2. 一〇一年十二月三十一日合併資產負債表之調節

單位：仟元

我國一般公認會計原則 項目	金額	轉換至國際財務報導準則之影響		國際財務報導準則 金額	國際財務報導準則 項目	說明
		認列及衡量差異	表達差異			
流動資產	\$100,995,487	\$ 7,783	(\$ 142,364)	\$100,860,906	流動資產	4,7,9,13
採權益法之長期股權 投資	2,249,955	(9,663)	-	2,240,292	採權益法之投資	10,12
以成本衡量之金融資 產	2,550,211	-	-	2,550,211	以成本衡量之金融資 產	
備供出售金融資產	3,195,965	-	-	3,195,965	備供出售金融資產	
持有至到期金融資產	11,796,144	-	-	11,796,144	持有至到期金融資產	
其他金融資產	1,000,000	-	(1,000,000)	-		13
固定資產	303,650,145	-	(6,307,796)	297,342,349	不動產、廠房及設備	1,2,13
			7,788,898	7,788,898	投資性不動產	1,2
無形資產	5,812,709	-	33,647	5,846,356	無形資產	13
其他資產	8,196,205	732,633	(364,954)	8,563,884	其他非流動資產	1,2,4,5,6, 7,13
資產總計	\$439,446,821	\$ 730,753	\$ 7,431	\$440,185,005	資產總計	
流動負債	\$ 56,783,972	\$ 64,503	\$ -	\$ 56,848,475	流動負債	7,8,9
長期負債	4,716,053	1,180,726	-	5,896,779	長期負債	7,8
土地增值稅準備	94,986	-	(94,986)	-		4
其他負債	7,941,596	2,078,841	102,417	10,122,854	其他非流動負債	4,5,6
負債合計	69,536,607	3,324,070	7,431	72,868,108	負債合計	
普通股股本	77,574,465	-	-	77,574,465	普通股股本	
資本公積	169,544,058	20,618,372	-	190,162,430	資本公積	6,11,12
保留盈餘	113,408,979	(18,420,248)	-	94,988,731	保留盈餘	3,5,6,7,8, 9,10,11,12
股東權益其他項目	4,914,892	(4,753,831)	-	161,061	其他權益	3,5,6,10
母公司股東權益	365,442,394	(2,555,707)	-	362,886,687	母公司業主權益	
合計					合計	
少數股權	4,467,820	(37,610)	-	4,430,210	非控制權益	5,6,10,11
股東權益合計	369,910,214	(2,593,317)	-	367,316,897	權益合計	
負債及股東權益總計	\$439,446,821	\$ 730,753	\$ 7,431	\$440,185,005	負債及權益總計	

3. 一〇一年度合併綜合損益表之調節

單位：仟元

我國一般公認會計原則 項目	金額	轉換至國際財務報導準則之影響		國際財務報導準則 金額	國際財務報導準則 項目	說明
		認列及衡量差異	表達差異			
營業收入淨額	\$ 220,130,888	\$ 1,288,941	\$ -	\$ 221,419,829	營業收入淨額	7,8,9
營業成本	(141,177,220)	(334,456)	(1,132)	(141,512,808)	營業成本	6,7,9,14
營業毛利	78,953,668	954,485	(1,132)	79,907,021	營業毛利	
營業費用	(30,040,263)	39,568	35,195	(29,965,500)	營業費用	6,7,9, 11, 14
營業利益	48,913,405	994,053	34,063	49,941,521	營業利益	
營業外收益及費損	(17,242)	3,221	151	(13,870)	營業外收入及支出	3,10,12
稅前利益	48,896,163	997,274	34,214	49,927,651	稅前淨利	
所得稅費用	(7,858,421)	(119,136)	(34,214)	(8,011,771)	所得稅費用	5,14
合併總純益	\$ 41,037,742	\$ 878,138	\$ -	\$ 41,915,880	合併總淨利	

(接次頁)

(承前頁)

我國一般公認會計原則	轉換至國際財務報導準則之影響	國際財務報導準則	說明
項	目	金額	項
	金額	金額	目
		(\$ 57,959)	國外營運機構財務報表換算之兌換差額
		192,114	備供出售金融資產未實現評價損益
		(1,496,742)	確定福利計畫精算損益
		254,446	與其他綜合損益組成部分相關之所得稅利益
		(26,373)	採用權益法之關聯企業及合資其他綜合損益之份額
		(1,134,514)	當期其他綜合損益(稅後淨額)
		<u>\$ 40,781,366</u>	當期綜合損益總額

(四) 轉換日提列之特別盈餘公積

依金管會於一〇一年四月六日發布之金管證發字第 1010012865 號函令規定，首次採用 IFRSs 時，應就帳列股東權益項下之未實現重估增值及累積換算調整數（利益），因選擇適用國際財務報導準則第一號豁免項目而轉入保留盈餘部分，分別提列相同數額之特別盈餘公積；但轉換日因首次採用 IFRSs 產生之保留盈餘增加數不足提列時，得僅就因轉換採用 IFRSs 產生之保留盈餘增加數予以提列。嗣後因使用、處分或重分類相關資產時，得就原提列特別盈餘公積之比例予以迴轉分派盈餘。因首次採用 IFRSs 對母子公司保留盈餘減少，故不擬提列特別盈餘公積。

(五) 轉換至國際財務報導準則之調節說明如下：

1. 投資性不動產之分類

母子公司部分資產適用國際會計準則第四十號「投資性不動產」，於一〇一年一月一日將原分類為固定資產及其他資產—閒置資產項下且符合投資性不動產定義之不動產重分類至投資性不動產項下，金額分別為 8,596,664 仟元及 463,417 仟元，合計 9,060,081 仟元；於一〇一年十二月三十一日將原分類為固定資產及其他資產—閒置資產項下且符合投資性不動產定義之不動產重分類至投資性不動產項下，金額分別為 7,329,796 仟元及 459,102 仟元，合計 7,788,898 仟元。

2. 出租資產及閒置資產之分類

依照我國一般公認會計原則，出租資產及閒置資產係帳列其他資產項下；轉換為 IFRSs 後，依其性質重分類為不動產、廠房及設備及投資性不動產。

母子公司於一〇一年一月一日及十二月三十一日將出租資產重分類至不動產、廠房及設備，金額分別為 400,453 仟元及 389,521 仟元；除上述 1.將閒置資產重分類至投資性不動產外，母子公司於一〇一年一月一日及十二月三十一日，將閒置資產重分類至不動產、廠房及設備，金額分別為 436,619 仟元及 415,479 仟元。

3. 不動產之認定成本

母子公司選擇採用國際財務報導準則第一號之豁免規定，管理階層以我國一般公認會計原則重估價土地之帳面價值（含於 IFRSs 下帳列之不動產、廠房及設備以及投資性不動產）作為認定成本，於一〇一年一月一日將股東權益其他項目項下之未實現重估增值 5,762,753 仟元轉入保留盈餘，總權益不會因該重分類而改變。截至一〇一年十二月三十一日，已轉入保留盈餘之未實現重估增值因部分重估資產處分而減少 350 仟元，且因資產減損而減少 2,054 仟元，餘額為 5,760,349 仟元，致使一〇一年度處分固定資產淨益調整減少 350 仟元，及減損損失調整增加 2,054 仟元。

4. 遞延所得稅資產及負債之分類及備抵評價科目

母子公司依照我國一般公認會計原則，遞延所得稅資產或負債依其相關資產或負債之分類劃分為流動或非流動項目，無相關之資產或負債者，依預期迴轉期間之長短劃分為流動或非流動項目；轉換至 IFRSs 後，遞延所得稅資產或負債一律分類為非流動項目，且不得互抵表達。

另依我國一般公認會計原則，遞延所得稅資產於評估其可實現後，認列相關備抵評價金額；轉換至 IFRSs 後，僅當所得

稅利益很有可能實現時始認列為遞延所得稅資產，不再使用備抵評價科目。

依現行證券發行人財務報告編製準則，土地因重估增值所提列之土地增值稅準備，應列為長期負債；轉換至 IFRSs 後，選擇於首次採用 IFRSs 時使用土地重估後帳面金額作為認定成本者，相關土地增值稅準備應重分類為遞延所得稅負債－土地增值稅。

截至一〇一年一月一日及一〇一年十二月三十一日，母子公司將原帳列於流動資產項下之遞延所得稅資產重分類至非流動資產，金額分別為 115,464 仟元及 142,929 仟元，另將於我國一般公認會計原則下已互抵之遞延所得稅負債及遞延所得稅資產迴轉，同時增加遞延所得稅負債－非流動及遞延所得稅資產－非流動，金額分別為 20,082 仟元及 7,431 仟元，並將於 IFRSs 下屬遞延所得稅負債性質之土地增值稅準備負債 94,986 仟元重分類至遞延所得稅負債－非流動。

5. 所得稅

依國際會計準則第十二號「所得稅」之規定，因轉換至 IFRSs 必須調整之所得稅影響而造成遞延所得稅資產及負債之變動，一〇一年一月一日及一〇一年十二月三十一日之淨影響為分別調整增加遞延所得稅資產 596,271 仟元及 731,560 仟元（一〇一年十二月三十一日之淨影響包含確定福利計畫精算損益所得稅影響數 254,446 仟元）、保留盈餘 587,418 仟元及 719,807 仟元，以及分別調整增加非控制權益 8,853 仟元及 11,774 仟元，並於一〇一年十二月三十一日調整減少遞延所得稅負債 21 仟元。一〇一年度因調整遞延所得稅資產及負債影響數（調整減少遞延所得稅資產 119,157 仟元及調整減少遞延所得稅負債 21 仟元），調整增加所得稅費用 119,136 仟元及其他綜合損益－與其他綜合損益組成部分相關之所得稅利益 254,446 仟元。

6. 員工福利

我國一般公認會計原則下，首次適用財務會計準則公報第十八號「退休金會計處理準則」所產生之未認列過渡性淨給付義務應按預期可獲得退休金給付在職員工之平均剩餘服務年限，採直線法加以攤銷並列入淨退休金成本。轉換至 IFRSs 後，由於不適用國際會計準則第十九號「員工福利」之過渡規定，未認列過渡性淨給付義務相關影響數應一次認列並調整保留盈餘。

我國一般公認會計原則下，精算損益係採用緩衝區法按可獲得退休金給付在職員工之平均剩餘服務年限攤銷認列於損益項下。轉換至 IFRSs 後，依照國際會計準則第十九號「員工福利」規定精算之確定福利計畫精算損益將選擇立即認列於其他綜合損益項下，於權益變動表認列入保留盈餘，後續期間不予重分類至損益。

以上調整致一〇一年一月一日及一〇一年十二月三十一日分別調整增加其他負債 1,549,205 仟元及 2,078,862 仟元、減少其他非流動資產 14,524 仟元及增加其他非流動資產 931 仟元，以及權益項下調整減少保留盈餘 1,512,039 仟元及 2,990,802 仟元、未認列為退休金成本之淨損失 215 仟元及 957,202 仟元，以及非控制權益 51,905 仟元及 44,331 仟元。一〇一年度退休金成本調整減少 793 仟元（調整增加營業成本 169 仟元及減少營業費用 962 仟元）及其他綜合損益－確定福利計畫精算損失 1,496,742 仟元。

此外，母公司於民營化前係依照政府有關法令提撥退休金。九十四年改制民營時具有公務員兼具勞工身分且保留月退休金之員工，依據「勞工退休金條例」、「公營事業移轉民營條例」及「公營事業移轉民營條例施行細則」等相關法令規定，未來其可支領之月退休金由政府負擔，依 IFRSs 重新精算之影響數為 20,648,078 仟元，應於轉換 IFRSs 時追溯調整，自保留盈餘調整為資本公積－因民營化而產生。

7. 紅利積點

我國一般公認會計原則並未對紅利積點之會計處理作相關之規定。轉換至 IFRSs 後，母公司追溯適用國際財務報導解釋第十三號「客戶忠誠計畫」，紅利積點應以公允價值計算遞延收入，並於兌換點數時認列相關之收入及費用，取代現行於贈送點數時估列費用之會計處理方式。

截至一〇一年一月一日及一〇一年十二月三十一日分別調整減少應付紅利積點負債（帳列其他流動負債）70,036 仟元及 120,863 仟元、增加應收款項 12,128 仟元（帳列流動資產 12,036 仟元及非流動資產 92 仟元）及 7,925 仟元（帳列流動資產 7,783 仟元及非流動資產 142 仟元），並分別認列遞延紅利積點收入 36,370 仟元及 79,984 仟元（帳列長期負債－遞延收入項下），以及調整增加保留盈餘 45,794 仟元及 48,804 仟元。一〇一年度調整減少收入 47,817 仟元、減少推銷費用 80,105 仟元及增加營業成本 29,278 仟元。

8. 市話裝置費及設定費收入之認列

母公司於民營化前依政府對國營事業之相關規定，將市話裝置及設定費於收取時一次認列為當年度收入，惟依 IFRSs 之規定應予遞延並於服務提供期間認列為收入。

截至一〇一年一月一日及一〇一年十二月三十一日應予遞延至後續服務提供期間認列為收入之餘額分別為 1,925,816 仟元及 1,286,108 仟元，應予追溯調整減少保留盈餘並調整增加遞延市話裝置及設定費收入（一〇一年一月一日帳列流動負債－其他及長期負債－遞延收入項下分別為 639,708 仟元及 1,286,108 仟元，一〇一年十二月三十一日帳列流動負債－其他及長期負債－遞延收入項下分別為 185,366 仟元及 1,100,742 仟元）。一〇一年度市話裝置及設定費收入調整增加 639,708 仟元。

9. 工程合約收入認列方式

子公司在建工程因不符合國際財務報導解釋第十五號「不動產建造協議」之定義，因此不適用國際會計準則第十一號「工程合約」之規定依合約活動之完成程度認列收入，故依國際會計準則第十八號「收入」之規定，須將已按完工百分比法認列之損益予以轉回，並於一〇一年完工時一次認列相關之工程收入、成本及費用。

截至一〇一年一月一日及一〇一年十二月三十一日，母子公司因上述調整分別調整減少存貨 392,040 仟元及 0 仟元、增加遞延推銷費用 42,250 仟元及 0 仟元（帳列其他流動資產項下）、減少應付費用 2,265 仟元及 0 仟元（帳列其他流動負債－應付費用項下），以及減少保留盈餘 347,525 仟元及 0 仟元。一〇一年度調整增加工程收入 697,050 仟元、增加工程成本 305,009 仟元及增加推銷費用 44,516 仟元。

10. 採用權益法之投資

母子公司採權益法評價之關聯企業及合資，亦配合母子公司轉換至 IFRSs 進行分析及調節，投資關聯企業及合資之主要調節項目包括員工福利及股份基礎給付調整等。

截至一〇一年一月一日及一〇一年十二月三十一日，母子公司因上述調整分別減少採用權益法之投資 7,619 仟元及 9,394 仟元、保留盈餘 40,028 仟元及 52,057 仟元、未認列為退休金成本之淨損失 37,891 仟元及 49,316 仟元，以及非控制權益 5,482 仟元及 6,653 仟元。一〇一年十二月三十一日採用權益法之關聯企業及合資損益之份額應調整增加 4,389 仟元及減少其他綜合損益－採用權益法之關聯企業及合資之其他綜合損益之份額 17,589 仟元。

11. 股份基礎給付

子公司所給與之員工認股權證因於轉換日未既得，故應追溯適用國際財務報導準則第二號「股份基礎給付」之規定。子公司依 IFRSs 認列之資本公積－員工認股權係非屬母公司可享

有之權益，故應視為非控制權益。截至一〇一年一月一日及一〇一年十二月三十一日分別調整減少保留盈餘 1,657 仟元及 229 仟元，並調整增加非控制權益 1,657 仟元及 1,600 仟元，一〇一年十二月三十一日減少資本公積－長期股權投資 1,371 仟元，一〇一年度調整減少管理費用－員工認股權之酬勞成本 3,017 仟元。

12. 投資公司或母公司未按持股比例認購投資關聯企業或子公司發行新股之會計處理暨資本公積－長期股權投資之調整

依照我國一般公認會計原則之規定，被投資公司增發新股而投資公司未按持股比例認購，致投資比例發生變動，而使投資公司所投資之股權淨值發生增減者，其增減數應調整「資本公積－長期股權投資」及「長期股權投資」。轉換至 IFRSs 後，對關聯企業之所有權權益變動而未喪失重大影響者，係視為推定取得或處分關聯企業部分股權；對子公司之所有權權益變動而未喪失控制者，應視為權益交易。此外，依台灣證券交易所發布之「我國採用 IFRSs 問答集」規定，將不符合 IFRSs 規定或未涉及公司法及經濟部相關函令之資本公積項目轉列保留盈餘。截至一〇一年一月一日將此類資本公積計 26,830 仟元轉列保留盈餘，截至一〇一年十二月三十一日再將依我國財務會計準則公報認列之資本公積調整減少 1,505 仟元，調整增加保留盈餘 1,236 仟元，調整減少長期股權投資 269 仟元。一〇一年度處分金融商品淨益應調整增加 1,236 仟元。

13. 合併資產負債表之表達

(1) 共同管道基金

母公司提撥予台北市政府用以支付共同管道工程所需經費之共同管道基金 1,000,000 仟元，因工程完工後再由使用單位分攤歸墊，為配合 IFRSs 之財務報表表達方式，將其由長期投資重分類至其他非流動資產。

(2) 到期日超過三個月之定期存款

我國一般公認會計原則下，可隨時解約且不損及本金之定期存款，列於現金及約當現金項下；惟依 IFRSs 規定，符合約當現金定義之投資，必須可隨時轉換成定額現金且價值變動之風險甚小。因此通常只有短期內（例如，自取得日起三個月內）到期之投資方可視為約當現金。

母子公司一〇一年一月一日及一〇一年十二月三十一日持有到期日超過三個月之定期存款分別為 40,709,500 仟元及 21,960,000 仟元，為配合 IFRSs 之財務報表表達方式，將其由流動資產項下之銀行存款重分類至流動資產項下之其他金融資產。

(3) 遞延費用

母子公司原帳列其他資產項下之遞延費用，於轉換為 IFRSs 後依其性質將屬於裝潢工程及廣告招牌等重分類為預付費用或不動產、廠房及設備，一〇一年一月一日及一〇一年十二月三十一日重分類至預付費用之金額分別為 0 仟元及 565 仟元；重分類至不動產、廠房及設備之金額分別為 157,529 仟元及 215,646 仟元，屬電腦軟體者重分類為無形資產，一〇一年一月一日及一〇一年十二月三十一日金額分別為 12,475 仟元及 33,647 仟元。

(4) 待整理資產

母子公司原帳列其他資產項下之待整理資產，於轉換為 IFRSs 後重分類為不動產、廠房及設備，一〇一年一月一日及一〇一年十二月三十一日重分類金額分別為 21,880 仟元及 1,354 仟元。

14. 合併綜合損益表之表達

轉換至 IFRSs 後，合併綜合損益表係包含當年度淨利及其他綜合損益。另母子公司為配合 IFRSs 之財務報表表達方式，若干科目予以適當重分類。

(六) 母子公司係以財團法人中華民國會計研究發展基金會已翻譯並經金管會發布之二〇一〇年 IFRSs 版本以及金管會於一〇〇年十二月二十二日修正發布之證券發行人財務報告編製準則作為上開評估之依據。母子公司上述之評估結果，可能因未來主管機關發布規範採用 IFRSs 相關事項之函令暨國內其他法令因配合採用 IFRSs 修改規定所影響，而與未來實際差異有所不同。

中華電信股份有限公司及其子公司
為他人背書保證
民國一〇一年一月一日至十二月三十一日

附表一

單位：新台幣仟元

編號	背書保證者 公司名稱	被背書保證對象		對單一企業 背書保證之限額	本期最高背書 保證餘額	期末背書保證餘額	以財產擔保之 背書保證金額	累計背書保證金額 佔最近期財務報表 淨值之比率	背書保證最高限額
		公司名稱	關係 (註二)						
0	中華電信股份有限公司	Donghwa Telecom Co., Ltd.	2	\$ 3,654,424 (註三)	\$ 1,031,923	\$ 315,680 (註四)	\$ -	0.09%	\$ 14,617,696 (註六)
25	耀榮不動產公司	光世代建設開發公司	4	3,665,887 (註七)	2,150,000	1,650,000 (註五)	1,650,000 (註五)	0.5%	3,665,887 (註七)

註一：母公司及其子公司為他人背書保證編號如下：

1. 母公司為 0。
2. 子公司依公司別由阿拉伯數字 1 開始編號。

註二：背書保證者與被背書保證對象之關係如下：

1. 有業務關係之公司。
2. 直接持有普通股股權超過百分之五十之子公司。
3. 母公司與子公司持有普通股股權超過合併計算超過百分之五十之被投資公司。
4. 對公司直接或經由子公司間接持有普通股股權超過百分之五十之母公司。
5. 基於承攬工程需要之同業間依合約規定互保之公司。
6. 因共同投資關係由各出資股東依其持股比例對其背書保證之公司。

註三：係以母公司最近期財務報告之股東權益總額 1% 為限。

註四：被背書保證公司實際動支金額為 315,680 仟元。

註五：被背書保證公司實際動支金額為 1,650,000 仟元。

註六：係以母公司最近期財務報告之股東權益總額 4% 為限。

註七：係以耀榮不動產公司最近期財務報告之資產總額 2 倍為限。

中華電信股份有限公司及其子公司

期末持有有價證券明細表

民國一〇一年十二月三十一日

附表二

單位：新台幣仟元
，外幣仟元

持有有價證券者 編號	有價證券者 公司名稱	有價證券 種類	有價證券名稱	與有價證券發行人 之關係	帳列科目	期末				備註
						單位數 (仟股或仟單位)	帳面金額 (註五)	持股比率(%)	市價/股權淨值	
0	中華電信股份有限公司	股票	神腦國際企業公司	子公司	採權益法之長期股權投資	71,773	\$ 1,623,305 (註十)	28	\$ 6,825,627	註四
		股票	光世代建設開發公司	子公司	採權益法之長期股權投資	300,000	3,785,310 (註十)	100	3,790,828	註一
		股票	Donghwa Telecom Co., Ltd.	子公司	採權益法之長期股權投資	305,090	1,168,032 (註十)	100	1,168,032	註一
		股票	Chunghwa Telecom Singapore Pte., Ltd.	子公司	採權益法之長期股權投資	26,383	746,122 (註十)	100	746,122	註一
		股票	中華系統整合公司	子公司	採權益法之長期股權投資	60,000	707,250 (註十)	100	690,341	註一
		股票	中華投資公司	子公司	採權益法之長期股權投資	80,100	614,217 (註十)	89	672,509	註一
		股票	是方電訊公司	子公司	採權益法之長期股權投資	37,942	591,706 (註十)	69	534,053	註一
		股票	資拓宏宇公司	採權益法之被投資公司	採權益法之長期股權投資	22,498	277,592	33	253,259	註一
		股票	Viettel-CHT Co., Ltd.	採權益法之被投資公司	採權益法之長期股權投資	-	265,052	30	265,052	註一
		股票	華達數位公司	採權益法之被投資公司	採權益法之長期股權投資	25,000	241,309	50	241,309	註一
		股票	台灣國際標準電子公司	採權益法之被投資公司	採權益法之長期股權投資	1,760	224,099	40	523,348	註一
		股票	中華國際黃頁公司	子公司	採權益法之長期股權投資	15,000	188,738 (註十)	100	188,738	註一
		股票	Prime Asia Investments Group Ltd. (B.V.I.)	子公司	採權益法之長期股權投資	7,270	155,357 (註十)	100	155,479	註一
		股票	願境網訊公司	採權益法之被投資公司	採權益法之長期股權投資	4,438	127,686	30	91,144	註一
		股票	春水堂科技娛樂公司	子公司	採權益法之長期股權投資	7,015	125,929 (註十)	56	112,642	註一
		股票	Chunghwa Telecom Global, Inc.	子公司	採權益法之長期股權投資	6,000	96,614 (註十)	100	109,643	註一
股票	勤崑國際科技公司	採權益法之被投資公司	採權益法之長期股權投資	2,214	77,449	33	43,691	註一		
股票	Chunghwa Telecom Vietnam Co., Ltd.	子公司	採權益法之長期股權投資	-	55,448 (註十)	100	55,448	註一		

(接次頁)

(承前頁)

持有有價證券者		有價證券類	有價證券名稱	與有價證券發行人之關係	帳列科目	期末				備註
編號	公司名稱					單位數 (仟股或仟單位)	帳面金額 (註五)	持股比率(%)	市價/股權淨值	
		股票	智趣王數位科技公司	子公司	採權益法之長期股權投資	6,500	\$ 44,549 (註十)	65	\$ 44,657	註一
		股票	台灣碩網娛樂公司	採權益法之被投資公司	採權益法之長期股權投資	3,429	31,152	30	13,670	註一
		股票	Chunghwa Telecom Japan Co., Ltd.	子公司	採權益法之長期股權投資	1	25,689 (註十)	100	25,689	註一
		股票	點鑽整合行銷公司	採權益法之被投資公司	採權益法之長期股權投資	6,450	20,902	33	20,902	註一
		股票	中華碩銓公司	子公司	採權益法之長期股權投資	2,040	17,414 (註十)	51	21,076	註一
		股票	New Prospect Investments Holdings Ltd. (B.V.I.)	子公司	採權益法之長期股權投資	-	- (1 美元) (註十)	100	- (1 美元)	註八
		股票	台北金融大樓公司	-	以成本衡量之金融資產—非流動	172,927	1,789,530	12	1,679,386	註二
		股票	台灣工銀貳創業投資公司	-	以成本衡量之金融資產—非流動	18,000	180,000	17	164,111	註二
		股票	Innovation Works Development Fund, L.P.	-	以成本衡量之金融資產—非流動	-	108,476	4	105.242	註二
		股票	全球一動公司	-	以成本衡量之金融資產—非流動	7,617	77,018	3	48,555	註二
		股票	智玖創業投資公司	-	以成本衡量之金融資產—非流動	5,625	56,250	8	49,067	註二
		股票	Innovation Works Limited	-	以成本衡量之金融資產—非流動	1,000	31,391	2	36,403	註二
		股票	縱橫資通能源公司	-	以成本衡量之金融資產—非流動	2,000	-	18	-	註二
		股票	榮電公司	-	以成本衡量之金融資產—非流動	4,765	-	10	-	註二
		股票	倍捷科技公司	-	以成本衡量之金融資產—非流動	200	-	7	450	註二
		受益憑證	PIMCO 總回報債券基金—機構 H 級類別 (累積股份)	-	備供出售金融資產	770	534,453	-	581,193	註三
		受益憑證	PIMCO 全球投資級別債券基金—機構 H 級類別 (累積股份)	-	備供出售金融資產	1,071	456,118	-	507,266	註三
		受益憑證	PIMCO 多元收益債券基金—機構 H 級類別 (累積股份)	-	備供出售金融資產	984	347,452	-	406,507	註三

(接次頁)

(承前頁)

持有有價證券者		有價證券類	有價證券名稱	與有價證券發行人係之	帳列科目	期末				備註
編號	公司名稱					單位數 (仟股或仟單位)	帳面金額 (註五)	持股比率(%)	市價/股權淨值	
		受益憑證	富達基金－美元債券基金(Y類股份累計股份－美元)	—	備供出售金融資產	778	\$ 297,283	-	\$ 302,047	註三
		受益憑證	駿利靈活入息基金I	—	備供出售金融資產	671	230,472	-	245,103	註三
		受益憑證	瀚亞投資－優質公司債基金	—	備供出售金融資產	433	149,190	-	148,276	註三
		股票	中華航空公司	—	備供出售金融資產－非流動	263,622	3,092,287	5	3,163,465	註四
		債券	94 台電 2E02	—	持有至到期日金融資產	-	305,673	-	305,673	註六
		債券	94 台電 2E02	—	持有至到期日金融資產	-	203,455	-	203,455	註六
		債券	95 中油 1B	—	持有至到期日金融資產	-	151,457	-	151,457	註六
		債券	95 中油 1B	—	持有至到期日金融資產	-	201,943	-	201,943	註六
		債券	95 中油 1C	—	持有至到期日金融資產	-	103,417	-	103,417	註六
		債券	95 中油 1C	—	持有至到期日金融資產	-	206,970	-	206,970	註六
		債券	95 台電 2C	—	持有至到期日金融資產	-	208,143	-	208,143	註六
		債券	95 台電 3C	—	持有至到期日金融資產	-	209,091	-	209,091	註六
		債券	97 中油 1A	—	持有至到期日金融資產	-	100,953	-	100,953	註六
		債券	97 中鋼 1	—	持有至到期日金融資產	-	50,512	-	50,512	註六
		債券	97 中鋼 2A	—	持有至到期日金融資產	-	50,005	-	50,005	註六
		債券	97 中鋼 2A	—	持有至到期日金融資產	-	50,502	-	50,502	註六
		債券	97 中鋼 2B	—	持有至到期日金融資產	-	204,379	-	204,379	註六
		債券	97 中鋼 2B	—	持有至到期日金融資產	-	307,722	-	307,722	註六
		債券	97 台電 2B	—	持有至到期日金融資產	-	151,002	-	151,002	註六
		債券	97 台電 3B	—	持有至到期日金融資產	-	25,179	-	25,179	註六
		債券	97 台電 4B	—	持有至到期日金融資產	-	202,005	-	202,005	註六
		債券	97 台電 7A	—	持有至到期日金融資產	-	151,636	-	151,636	註六
		債券	97 南亞 2	—	持有至到期日金融資產	-	200,990	-	200,990	註六
		債券	97 南亞 3	—	持有至到期日金融資產	-	100,654	-	100,654	註六
		債券	97 開控 1A	—	持有至到期日金融資產	-	100,496	-	100,496	註六
		債券	97 塑化 1	—	持有至到期日金融資產	-	49,985	-	49,985	註六
		債券	97 塑化 2	—	持有至到期日金融資產	-	50,335	-	50,335	註六
		債券	97 塑化 2	—	持有至到期日金融資產	-	201,740	-	201,740	註六
		債券	97 塑化 3	—	持有至到期日金融資產	-	24,991	-	24,991	註六
		債券	97 塑化 3	—	持有至到期日金融資產	-	101,100	-	101,100	註六
		債券	98 中油 1A	—	持有至到期日金融資產	-	200,415	-	200,415	註六
		債券	98 台化 1	—	持有至到期日金融資產	-	250,789	-	250,789	註六
		債券	98 台電 1A	—	持有至到期日金融資產	-	200,434	-	200,434	註六

(接次頁)

(承前頁)

持有有價證券者		有價證券類	有價證券名稱	與有價證券發行人係之	帳列科目	期末				備註
編號	公司名稱					單位數 (仟股或仟單位)	帳面金額 (註五)	持股比率(%)	市價/股權淨值	
		債券	98 台電 1A	—	持有至到期日金融資產	-	\$ 40,198	-	\$ 40,198	註六
		債券	98 台電 2B	—	持有至到期日金融資產	-	100,170	-	100,170	註六
		債券	98 台電 4B	—	持有至到期日金融資產	-	349,472	-	349,472	註六
		債券	98 台電 5B	—	持有至到期日金融資產	-	100,324	-	100,324	註六
		債券	98 南亞 1	—	持有至到期日金融資產	-	99,978	-	99,978	註六
		債券	98 南亞 1	—	持有至到期日金融資產	-	201,009	-	201,009	註六
		債券	98 南亞 1	—	持有至到期日金融資產	-	301,415	-	301,415	註六
		債券	98 南亞 3	—	持有至到期日金融資產	-	200,275	-	200,275	註六
		債券	98 南亞 3	—	持有至到期日金融資產	-	50,157	-	50,157	註六
		債券	98 南亞 4	—	持有至到期日金融資產	-	199,846	-	199,846	註六
		債券	98 南亞 4	—	持有至到期日金融資產	-	301,462	-	301,462	註六
		債券	98 麥寮 1	—	持有至到期日金融資產	-	99,965	-	99,965	註六
		債券	98 麥寮 1	—	持有至到期日金融資產	-	99,965	-	99,965	註六
		債券	98 麥寮 1	—	持有至到期日金融資產	-	301,780	-	301,780	註六
		債券	98 塑化 1	—	持有至到期日金融資產	-	200,188	-	200,188	註六
		債券	98 塑化 1	—	持有至到期日金融資產	-	200,673	-	200,673	註六
		債券	98 塑化 1	—	持有至到期日金融資產	-	301,389	-	301,389	註六
		債券	98 鴻海 1	—	持有至到期日金融資產	-	175,911	-	175,911	註六
		債券	98 鴻海 1	—	持有至到期日金融資產	-	100,458	-	100,458	註六
		債券	98 鴻海 1	—	持有至到期日金融資產	-	100,546	-	100,546	註六
		債券	99 台化 2	—	持有至到期日金融資產	-	200,686	-	200,686	註六
		債券	99 台化 2	—	持有至到期日金融資產	-	100,241	-	100,241	註六
		債券	99 北富銀 5A	—	持有至到期日金融資產	-	302,444	-	302,444	註六
		債券	99 北富銀 5A	—	持有至到期日金融資產	-	201,160	-	201,160	註六
		債券	99 北富銀 5A	—	持有至到期日金融資產	-	100,463	-	100,463	註六
		債券	99 台塑 1	—	持有至到期日金融資產	-	301,704	-	301,704	註六
		債券	99 台塑 1	—	持有至到期日金融資產	-	100,287	-	100,287	註六
		債券	99 台電 2A	—	持有至到期日金融資產	-	100,148	-	100,148	註六
		債券	99 台電 3A	—	持有至到期日金融資產	-	200,964	-	200,964	註六
		債券	99 台電 4A	—	持有至到期日金融資產	-	199,912	-	199,912	註六
		債券	99 台電 4A	—	持有至到期日金融資產	-	99,956	-	99,956	註六
		債券	99 台電 4A	—	持有至到期日金融資產	-	300,433	-	300,433	註六
		債券	99 兆豐證 1	—	持有至到期日金融資產	-	300,000	-	300,000	註六
		債券	99 南亞 2	—	持有至到期日金融資產	-	50,327	-	50,327	註六
		債券	99 開控 1A	—	持有至到期日金融資產	-	201,904	-	201,904	註六

(接次頁)

(承前頁)

持有有價證券者		有價證券類	有價證券名稱	與有價證券發行人之關係	帳列科目	期末				備註
編號	公司名稱					單位數 (仟股或仟單位)	帳面金額 (註五)	持股比率(%)	市價/股權淨值	
		債券	99 塑化 3	—	持有至到期日金融資產	-	\$ 299,752	-	\$ 299,752	註六
		債券	00 元金 1A	—	持有至到期日金融資產	-	300,000	-	300,000	註六
		債券	00 中鋼 1A	—	持有至到期日金融資產	-	100,352	-	100,352	註六
		債券	00 中鋼 1A	—	持有至到期日金融資產	-	302,024	-	302,024	註六
		債券	00 台化 1	—	持有至到期日金融資產	-	299,564	-	299,564	註六
		債券	00 台積 1A	—	持有至到期日金融資產	-	299,777	-	299,777	註六
		債券	00 台積 1A	—	持有至到期日金融資產	-	100,726	-	100,726	註六
		債券	00 富邦金 1	—	持有至到期日金融資產	-	301,689	-	301,689	註六
		債券	00 富邦金 1	—	持有至到期日金融資產	-	100,525	-	100,525	註六
		債券	00 匯豐銀 1C	—	持有至到期日金融資產	-	201,072	-	201,072	註六
		債券	00 匯豐銀 1D	—	持有至到期日金融資產	-	300,000	-	300,000	註六
		債券	00 塑化 1	—	持有至到期日金融資產	-	149,792	-	149,792	註六
		債券	00 塑化 3	—	持有至到期日金融資產	-	199,697	-	199,697	註六
		債券	01 中油 2A	—	持有至到期日金融資產	-	199,815	-	199,815	註六
		債券	01 台電 1A	—	持有至到期日金融資產	-	99,915	-	99,915	註六
		債券	01 台電 1A	—	持有至到期日金融資產	-	39,966	-	39,966	註六
		債券	01 台電 2A	—	持有至到期日金融資產	-	99,912	-	99,912	註六
		債券	01 台積 1A	—	持有至到期日金融資產	-	99,922	-	99,922	註六
		債券	01 台積 1A	—	持有至到期日金融資產	-	199,843	-	199,843	註六
		債券	01 台積 1A	—	持有至到期日金融資產	-	200,312	-	200,312	註六
		債券	01 台積 2A	—	持有至到期日金融資產	-	199,819	-	199,819	註六
		債券	01 台積 3A	—	持有至到期日金融資產	-	199,814	-	199,814	註六
		債券	01 凱基證 1	—	持有至到期日金融資產	-	300,000	-	300,000	註六
		債券	01 富邦金 1A	—	持有至到期日金融資產	-	300,000	-	300,000	註六
		債券	01 開控 1A	—	持有至到期日金融資產	-	150,059	-	150,059	註六
		債券	01 開控 1A	—	持有至到期日金融資產	-	100,080	-	100,080	註六
		債券	01 開控 1A	—	持有至到期日金融資產	-	100,080	-	100,080	註六
		債券	01 輪銀 2	—	持有至到期日金融資產	-	150,000	-	150,000	註六
1	神腦國際企業公司	股票	神準公司	採權益法之被投資公司	採權益法之長期股權投資	16,824	412,666	40	412,666	註一
		股票	Senao International (Samoa) Holding Ltd.	子公司	採權益法之長期股權投資	33,475	544,489 (USD 18,688) (註十)	100	545,062 (USD18,708)	註一
		股票	台大創新育成公司	—	以成本衡量之金融資產—非流動	1,200	12,000	9	12,000	註二

(接次頁)

(承前頁)

持有有價證券者		有價證券種類	有價證券名稱	與有價證券發行人係之關係	帳列科目	期末				備註
編號	公司名稱					單位數 (仟股或仟單位)	帳面金額 (註五)	持股比率(%)	市價/股權淨值	
2	是方電訊公司	股票	領航電信公司	子公司	採權益法之長期股權投資	200	\$ 1,669 (註十)	100	\$ 1,669	註一
		股票	Chief International Corp.	子公司	採權益法之長期股權投資	200	14,234 (USD 490) (註十)	100	14,234 (USD 490)	註一
		股票	三通網資訊公司	—	以成本衡量之金融資產—非流動	374	3,450	10	6,734	註二
		股票	21Vianet Group. Inc.	—	備供出售金融資產	208	9,661 (USD 333)	-	9,661 (USD 333)	註四
3	中華系統整合公司	股票	Concord Technology Co., Ltd.	子公司	採權益法之長期股權投資	1,500	19,041 (RMB 4,124) (註十)	100	19,041 (RMB 4,124)	註一
7	春水堂科技娛樂公司	股單	金易文創公司	子公司	採權益法之長期股權投資	100	913 (註十)	100	913	註一
8	光世代建設開發公司	股票	耀榮不動產公司	子公司	採權益法之長期股權投資	83,290	2,719,688 (註十)	100	1,826,292	註一
9	Chunghwa Telecom Singapore Pte., Ltd.	股單	ST-2 Satellite Ventures Pte., Ltd.	採權益法之被投資公司	採權益法之長期股權投資	18,102	541,672 (SGD 22,798)	38	541,672 (SGD 22,798)	註一
14	中華投資公司	股票	中華精測公司	子公司	採權益法之長期股權投資	10,317	138,060 (註十)	53	138,060	註一
		股票	Chunghwa Investment Holding Co.,Ltd.	子公司	採權益法之長期股權投資	1,432	18,835 (USD 649) (註十)	100	18,835 (USD 649)	註一
		股票	Panda Monium Company Ltd.	採權益法之被投資公司	採權益法之長期股權投資	602	-	43	-	註一
		股票	是方電訊公司	採權益法之被投資公司	採權益法之長期股權投資	2,000	28,181 (註十)	4	28,181	註一
		股票	神腦國際企業公司	採權益法之被投資公司	採權益法之長期股權投資	1,001	47,016 (註十)	-	95,195	註四
		股票	大同聯合科技公司	—	以成本衡量之金融資產—非流動	4,571	73,964	11	73,180	註二
		股票	太極影音科技公司	—	以成本衡量之金融資產—非流動	2,000	10,928	3	17,980	註二

(接次頁)

(承前頁)

持有有價證券者		有價證券種類	有價證券名稱	與有價證券發行人係之關係	帳列科目	期末				備註
編號	公司名稱					單位數 (仟股或仟單位)	帳面金額 (註五)	持股比率(%)	市價/股權淨值	
		股票	智玖創業投資公司	—	以成本衡量之金融資產—非流動	1,875	\$ 18,750	3	\$ 16,350	註二
		股票	明興光電公司	—	以成本衡量之金融資產—非流動	2,269	21,974	1	12,659	註二
		股票	茂暘能源科技公司	—	以成本衡量之金融資產—非流動	990	-	3	-	註二
		股票	龍興光電公司	—	以成本衡量之金融資產—非流動	840	1,168	6	3,083	註二
		股票	采鈺科技公司	—	以成本衡量之金融資產—非流動	649	29,371	-	12,889	註二
		股票	超寶光電科技公司	—	以成本衡量之金融資產—非流動	1,800	18,000	8	14,418	註二
		股票	佳晶科技公司	—	以成本衡量之金融資產—非流動	1,350	16,200	2	16,268	註二
		股票	湯石照明科技公司	—	以成本衡量之金融資產—非流動	1,113	66,150	4	34,080	註七
		股票	亞德光機公司	—	以成本衡量之金融資產—非流動	666	23,310	2	11,139	註二
		股票	艾德光能公司	—	以成本衡量之金融資產—非流動	800	2,550	1	6,149	註二
		股票	飛拓無限公司	—	以成本衡量之金融資產—非流動	55	8,177	-	5,816	註二
		股票	風尚數位公司	—	以成本衡量之金融資產—非流動	200	2,000	2	638	註二
		股票	商店街市集國際資訊公司	—	備供出售金融資產—非流動	325	14,073	2	32,500	註四
18	Concord Technology Co., Ltd.	普通公司債	95 華控 1	—	備供出售金融資產	50,000	50,203	-	50,471	註九
		股票	環榮網絡系統服務(上海)公司	子公司	採權益法之長期股權投資	1,500	19,041 (RMB 4,124) (註十)	100	19,041 (RMB 4,124)	註一
20	中華精測公司	股票	Chunghwa Precision Test Tech. USA Corporation	子公司	採權益法之長期股權投資	400	10,513 (USD 362) (註十)	100	10,513 (USD 362)	註一

(接次頁)

(承前頁)

持有有價證券者		有價證券種類	有價證券名稱	與有價證券發行人之關係	帳列科目	期末				備註
編號	公司名稱					單位數 (仟股或仟單位)	帳面金額 (註五)	持股比例(%)	市價/股權淨值	
22	Senao International (Samoa) Holding Ltd.	股票	Senao International HK Limited	子公司	採權益法之長期股權投資	32,760	\$ 521,718 (USD 17,906) (註十)	100	\$ 521,718 (USD 17,906)	註一
		股票	鴻達科技公司	採權益法之被投資公司	採權益法之長期股權投資	5,240	22,315 (USD 766)	45	22,315 (USD 766)	註一
23	Senao International HK Limited	股單	神腦商貿(福建)公司	子公司	採權益法之長期股權投資	-	184,251 (USD 6,324) (註十)	100	184,251 (USD 6,324)	註一
		股單	神璽商貿(上海)公司	子公司	採權益法之長期股權投資	-	125,656 (USD 4,313) (註十)	100	125,656 (USD 4,313)	註一
		股單	神腦商貿(上海)公司	子公司	採權益法之長期股權投資	-	52,704 (USD 1,809) (註十)	100	52,704 (USD 1,809)	註一
		股單	神腦商貿(江蘇)公司	子公司	採權益法之長期股權投資	-	156,241 (USD 5,362) (註十)	100	156,241 (USD 5,362)	註一
24	Chunghwa Investment Holding Co., Ltd.	股票	華壹投資(香港)公司	子公司	採權益法之長期股權投資	6,520	9,101 (HKD 2,429) (註十)	100	9,101 (HKD 2,429)	註一
26	華壹投資(香港)公司	股單	廈門碩泰商務科技公司	採權益法之被投資公司	採權益法之長期股權投資	-	8,634 (RMB 1,853)	49	8,634 (RMB 1,853)	註一
27	Prime Asia Investments Group, Ltd. (B.V.I.)	股單	中華興達公司	子公司	採權益法之長期股權投資	-	155,476 (RMB 33,360) (註十)	100	155,476 (RMB 33,360)	註一
29	中華興達公司	股單	上海立華信息科技公司	子公司	採權益法之長期股權投資	-	122,628 (RMB 26,315) (註十)	100	122,628 (RMB 26,315)	註一
		股單	江蘇振華信息科技公司	子公司	採權益法之長期股權投資	-	24,218 (RMB 5,197) (註十)	75	24,218 (RMB 5,197)	註一
		股單	上海華雄信息科技公司	子公司	採權益法之長期股權投資	-	8,630 (RMB 1,852) (註十)	51	8,630 (RMB 1,852)	註一

(接次頁)

(承前頁)

註一：股權淨值係按經會計師查核之財務報表計算。

註二：股權淨值係按未經會計師查核之財務報表計算。

註三：淨值係按一〇一年底之淨資產價值計算。

註四：市價係按一〇一年底收盤價計算。

註五：除持有至到期日金融資產外，係以未依市價調整之原始帳面金額列示。

註六：淨值係按攤銷後成本計算。

註七：興櫃公司股票市價係按一〇一年底之成交均價計算。

註八：New Prospect Investments Holdings Ltd.(B.V.I.)，母公司已於九十五年三月投入資本美金 1 元並完成相關登記，惟尚未開始營運。

註九：市價係按一〇一年底交易市場百元價計算。

註十：業已全數沖銷。

中華電信股份有限公司及其子公司

累積買進或賣出同一有價證券之金額達新台幣一億元或實收資本額百分之二十以上

民國一〇一年一月一日至十二月三十一日

附表三

單位：新台幣仟元

編號	買、賣之公司	有價證券種類及名稱	帳列科目	交易對象	關係	期初		買入		賣出		期末			
						單位數 (仟股或 仟單位)	金額 (註一)	單位數 (仟股或 仟單位)	金額	單位數 (仟股或 仟單位)	售價	帳面成本 (註一)	處分利益 (損失)	單位數 (仟股或 仟單位)	金額 (註一)
0	中華電信股份有限公司	股票													
		Donghwa Telecom Co., Ltd.	採權益法計價之長期股權投資	-	子公司	223,190	\$ 891,526 (註三)	81,900	\$ 313,299 (HKD 81,900)	-	\$ -	\$ -	\$ -	305,090	\$ 1,168,032 (註三及五)
		中華投資公司	採權益法計價之長期股權投資	-	子公司	178,000	1,742,779 (註三)	-	-	97,900	979,000	979,000 (註四)	-	80,100	614,217 (註三及五)
		中華航空公司	備供出售金融資產—非流動	-	-	-	-	263,622	3,092,287	-	-	-	-	263,622	3,092,287
		受益憑證													
		匯豐環球投資基金—環球新興市場債券基金 PD	備供出售金融資產	-	-	304	172,231	-	-	304	181,011	172,231	8,780	-	-
		富蘭克林坦伯頓全球投資系列—全球債券基金	備供出售金融資產	-	-	418	307,114	-	-	418	308,560	307,114	1,446	-	-
		PIMCO 全球投資級別債券基金—機構 H 級類別 (累積股份)	備供出售金融資產	-	-	751	307,245	320	148,873	-	-	-	-	1,071	456,118
		富達基金—美元債券基金 (Y 類股份累計股份—美元)	備供出售金融資產	-	-	-	-	778	297,283	-	-	-	-	778	297,283
		匯豐環球新興市場債券基金 ID	備供出售金融資產	-	-	-	-	273	177,180	273	172,956	177,180	(4,224)	-	-
		瀚亞投資—優質公司債券	備供出售金融資產	-	-	-	-	433	149,190	-	-	-	-	433	149,190
		97 南亞 2	持有至到期日金融資產	-	-	-	400,000 (註二)	-	-	-	-	200,000 (註二)	-	-	200,000 (註二)
		97 南亞 3	持有至到期日金融資產	-	-	-	200,000 (註二)	-	-	-	-	100,000 (註二)	-	-	100,000 (註二)
		91 台積 1C12	持有至到期日金融資產	-	-	-	300,000 (註二)	-	-	-	-	300,000 (註二)	-	-	-
		91 台積 1C14	持有至到期日金融資產	-	-	-	300,000 (註二)	-	-	-	-	300,000 (註二)	-	-	-
		00 台積 1A	持有至到期日金融資產	-	-	-	300,000 (註二)	-	100,000 (註二)	-	-	-	-	-	400,000 (註二)
		01 台積 1A	持有至到期日金融資產	-	-	-	-	-	500,000 (註二)	-	-	-	-	-	500,000 (註二)

(接次頁)

(承前頁)

編號	買、賣之公司	有價證券種類及名稱	帳列科目	交易對象	關係	期初		買入		賣出		期末		
						單位數 (仟股或 仟單位)	金額 (註一)	單位數 (仟股或 仟單位)	金額	單位數 (仟股或 仟單位)	售價	單位數 (仟股或 仟單位)	金額	
		01 台積 2A	持有至到期日金融資產	-	-	-	\$ -	-	\$ 200,000 (註二)	-	\$ -	-	-	\$ 200,000 (註二)
		01 台積 3A	持有至到期日金融資產	-	-	-	-	-	200,000 (註二)	-	-	-	-	200,000 (註二)
		97 塑化 2	持有至到期日金融資產	-	-	-	500,000 (註二)	-	-	-	250,000 (註二)	-	-	250,000 (註二)
		97 塑化 3	持有至到期日金融資產	-	-	-	250,000 (註二)	-	-	-	125,000 (註二)	-	-	125,000 (註二)
		95 中油 1B	持有至到期日金融資產	-	-	-	700,000 (註二)	-	-	-	350,000 (註二)	-	-	350,000 (註二)
		95 中油 1C	持有至到期日金融資產	-	-	-	100,000 (註二)	-	200,000 (註二)	-	-	-	-	300,000 (註二)
		01 中油 2A	持有至到期日金融資產	-	-	-	-	-	200,000 (註二)	-	-	-	-	200,000 (註二)
		97 中鋼 2A	持有至到期日金融資產	-	-	-	200,000 (註二)	-	-	-	100,000 (註二)	-	-	100,000 (註二)
		00 中鋼 1A	持有至到期日金融資產	-	-	-	100,000 (註二)	-	300,000 (註二)	-	-	-	-	400,000 (註二)
		95 台電 3C	持有至到期日金融資產	-	-	-	-	-	200,000 (註二)	-	-	-	-	200,000 (註二)
		01 台電 1A	持有至到期日金融資產	-	-	-	-	-	140,000 (註二)	-	-	-	-	140,000 (註二)
		01 台電 2A	持有至到期日金融資產	-	-	-	-	-	100,000 (註二)	-	-	-	-	100,000 (註二)
		96 元大債 1B	持有至到期日金融資產	-	-	-	200,000 (註二)	-	-	-	200,000 (註二)	-	-	-
		01 凱基證 1	持有至到期日金融資產	-	-	-	-	-	300,000 (註二)	-	-	-	-	300,000 (註二)
		96 開控 1	持有至到期日金融資產	-	-	-	400,000 (註二)	-	-	-	400,000 (註二)	-	-	-
		01 開控 1A	持有至到期日金融資產	-	-	-	-	-	350,000 (註二)	-	-	-	-	350,000 (註二)
		00 富邦金 1	持有至到期日金融資產	-	-	-	-	-	400,000 (註二)	-	-	-	-	400,000 (註二)
		01 富邦金 1A	持有至到期日金融資產	-	-	-	-	-	300,000 (註二)	-	-	-	-	300,000 (註二)
		00 匯豐銀 1C	持有至到期日金融資產	-	-	-	-	-	200,000 (註二)	-	-	-	-	200,000 (註二)
		01 輸銀 2	持有至到期日金融資產	-	-	-	-	-	150,000 (註二)	-	-	-	-	150,000 (註二)

(接次頁)

(承前頁)

編號	買、賣之公司	有價證券種類及名稱	帳列科目	交易對象	關係	期初		買入		賣出		期末			
						單位數 (仟股或 仟單位)	金額 (註一)	單位數 (仟股或 仟單位)	金額	單位數 (仟股或 仟單位)	售價	單位數 (仟股或 仟單位)	金額		
1	神腦國際企業公司	股票 Senao International (Samoa) Holding Ltd.	採權益法計價之長期股權投資	-	子公司	15,875	\$ 466,517 (USD 15,875)	17,600	\$ 522,080 (USD 17,600)	-	\$ -	-	\$ -	33,475	\$ 988,597 (USD 33,475) (註三及五)
22	Senao International (Samoa) Holding Ltd.	股票 Senao International HK Limited	採權益法計價之長期股權投資	-	子公司	15,180	444,712 (USD 15,180)	17,580	521,474 (USD 17,580)	-	-	-	-	32,760	966,186 (USD 32,760) (註三及五)
23	Senao International HK Limited	股票 神腦商貿(江蘇)公司	採權益法計價之長期股權投資	-	子公司	-	115,971 (USD 4,000)	-	147,765 (USD 5,000)	-	-	-	-	-	263,736 (USD 9,000) (註三及五)
		股票 神腦商貿(福建)有限公司	採權益法計價之長期股權投資	-	子公司	-	116,821 (USD 4,000)	-	221,972 (USD 7,500)	-	-	-	-	-	338,793 (USD 11,500) (註三及五)
		股票 神豐商貿(上海)有限公司	採權益法計價之長期股權投資	-	子公司	-	148,413 (USD 5,000)	-	149,313 (USD 5,000)	-	-	-	-	-	297,726 (USD 10,000) (註三及五)

註一：係以未依市價調整之原始帳面金額列示。

註二：係以面額列示。

註三：係已包含採權益法認列之長期股權投資損益及累積換算調整數等調整。

註四：本期減少係現金減資。

註五：業已全數沖銷。

中華電信股份有限公司及其子公司

取得不動產之金額達新台幣一億元或實收資本額百分之二十以上者

民國一〇一年一月一日至十二月三十一日

附表四

單位：新台幣仟元

取得之公司	財產名稱	交易日或事實發生日	交易金額	價款支付情形	交易對象	關係	交易對象為關係人者，其前次移轉資料				價格決定之參考依據	取得目的及使用之情形	其他約定事項
							所有人	與發行人之關係	移轉日期	金額			
光世代建設開發公司	土地	101.10.04	\$ 1,977,932	已付清	沈君等5人	無	—	—	—	\$ -	依據鑑價報告；議價交易	投資開發	無

中華電信股份有限公司及其子公司
與關係人進、銷貨交易金額達新台幣一億元或實收資本額百分之二十以上者
民國一〇一年一月一日至十二月三十一日

附表五

單位：新台幣仟元

編號	進(銷)貨公司	交易人名稱	與交易人 之關係	交易情形				交易條件與一般交易 不同之情形及原因(註三)		應收(付)票據、帳款	
				進(銷)貨	金額 (註一)	佔總進(銷) 比率(%)	授信期間	單價	授信期間	餘額 (註二)	佔總應收(付) 款項之比率 (%)
0	中華電信股份有限公司	神腦國際企業公司	子公司	進貨	\$ 9,832,009 (註四)	7	30-90天	\$ -	-	(\$ 1,305,378) (註四)	(9)
				銷貨	713,394 (註四)	1	30天	-	-	534,784 (註四)	6
		中華系統整合公司	子公司	進貨	803,102 (註四)	1	30天	-	-	(525,183) (註四)	(4)
		是方電訊公司	子公司	進貨	334,152 (註四)	-	30天	-	-	(60,209) (註四)	-
				銷貨	260,808 (註四)	-	60天	-	-	27,952 (註四)	-
		台灣國際標準電子公司	採權益法之被投資 公司	進貨	572,878	-	30-90天	-	-	(594,340)	(4)
		Chunghwa Telecom Global Inc.	子公司	進貨	270,069 (註四)	-	90天	-	-	(69,735) (註四)	-
		願境網訊公司	採權益法之被投資 公司	進貨	108,182	-	30天	-	-	(32,951)	-
		台灣碩網公司	採權益法之被投資 公司	銷貨	336,470	-	60天	-	-	20,606	-
		Donghwa Telecom Co., Ltd.	子公司	進貨	109,516 (註四)	-	30天	-	-	(81,964) (註四)	(1)
				銷貨	123,151 (註四)	-	30天	-	-	39,865 (註四)	-
		資拓宏宇公司	採權益法之被投資 公司	進貨	274,008	-	90天	-	-	(112,161)	(1)
ST-Satellite Ventures Pte. Ltd.	採權益法之被投資 公司	進貨	405,680	-	30天	-	-	(19,041)	-		

(接次頁)

(承前頁)

編號	進(銷)貨公司	交易人名稱	與交易人 之關係	交易情形				交易條件與一般交易 不同之情形及原因(註三)		應收(付)票據、帳款	
				進(銷)貨	金額 (註一)	佔總進(銷) 比率(%)	授信期間	單價	授信期間	餘額 (註二)	佔總應收(付) 款項之比率 (%)
1	神腦國際企業公司	中華電信股份有限公司	母公司	進貨	\$ 639,532 (註四)	2	30天	\$ —	—	(\$ 531,018) (註四)	(21)
				銷貨	9,865,446 (註四)	28	30-90天	—	—	1,327,409 (註四)	55
2	是方電訊公司	中華電信股份有限公司	母公司	進貨	260,379 (註四)	26	60天	—	—	(27,324) (註四)	(34)
				銷貨	334,152 (註四)	24	30天	—	—	62,392 (註四)	40
3	中華系統整合公司	中華電信股份有限公司	母公司	銷貨	2,517,203 (註四)	90	30天	—	—	549,584 (註四)	90
5	Chunghwa Telecom Global, Inc.	中華電信股份有限公司	母公司	銷貨	270,069 (註四)	57	90天	—	—	69,735 (註四)	82
6	Dongwa Telecom Co., Ltd.	中華電信股份有限公司	母公司	進貨	123,151 (註四)	31	30天	—	—	(39,865) (註四)	49
				銷貨	109,516 (註四)	24	30天	—	—	81,964 (註四)	83

註一：母子公司間進貨及銷貨之差異，主要係因母子公司部分帳列存貨、固定資產、無形資產或營業費用等科目所致。

註二：應收(付)票據、帳款不含代收代付及其他應收(付)款項等性質之餘額。

註三：本公司與關係人間之交易條件，除無相關同類交易可循，其交易條件係由雙方協商決定外，其餘交易條件與非關係人並無重大差異。

註四：業已全數沖銷。

中華電信股份有限公司及其子公司
 應收關係人款項達新台幣一億元或實收資本額百分之二十以上者
 民國一〇一年十二月三十一日

附表六

單位：新台幣仟元

編號	帳列應收款項之公司	交易對象	關係	應收關係人款項餘額	週轉率 (註一)	逾期應收關係人款項		應收關係人款項 期後收回金額	提列備抵 呆帳金額
						金額	處理方式		
0	中華電信股份有限公司	神腦國際企業公司	子公司	\$ 1,443,395 (註二)	12.44	\$ —	—	\$ 1,443,395	\$ -
1	神腦國際企業公司	中華電信股份有限公司	母公司	1,779,706 (註二)	7.64	—	—	1,558,720	-
3	中華系統整合公司	中華電信股份有限公司	母公司	549,584 (註二)	4.27	—	—	536,890	-
4	中華國際黃頁公司	中華電信股份有限公司	母公司	153,887 (註二)	7.40	—	—	136,247	-

註一：週轉率之平均應收帳款餘額係已減除代收代付之款項。

註二：業已全數沖銷。

中華電信股份有限公司及其子公司
被投資公司相關資訊
民國一〇一年一月一日至十二月三十一日

附表七

單位：新台幣仟元
，外幣仟元

編號	投資公司名稱	被投資公司名稱	所在地區	主要營業項目	原始投資金額		期末持有			被投資公司 本期(損)益	本期認列 之投資(損)益 (註一及二)	備註
					本期	期末	上期	期末	股數(仟股)			
0	中華電信股份有限公司	神腦國際企業公司	台灣	行動電話及其週邊商品之買賣及維修等業務	\$ 1,065,813	\$ 1,065,813	71,773	28	\$ 1,623,305 (註四)	\$ 1,492,099	\$ 410,617 (註四)	子公司
		光世代建設開發公司	台灣	住宅及大樓之開發及租售等業務	3,000,000	3,000,000	300,000	100	3,785,310 (註四)	667,951	664,064 (註四)	子公司
		Donghwa Telecom Co., Ltd.	香港	國際數據專線、IP 虛擬企業網路及網路轉接服務	1,195,518	882,219	305,090	100	1,168,032 (註四)	4,007	4,007 (註四)	子公司
		Chunghwa Telecom Singapore Pte., Ltd.	新加坡	數據批售、網際網路訊務轉接、跨國企業數據、語音批售及國際衛星事業	574,112	574,112	26,383	100	746,122 (註四)	73,988	73,988 (註四)	子公司
		中華系統整合公司	台灣	全方位通信及資訊整合服務	838,506	838,506	60,000	100	707,250 (註四)	61,507	46,084 (註四)	子公司
		中華投資公司	台灣	電信及電信加值服務等相關專業之投資	759,709	1,738,709	80,100	89	614,217 (註四)	(165,530)	(148,528) (註四)	子公司
		是方電訊公司	台灣	網路通訊及機房出租等業務	482,165	482,165	37,942	69	591,706 (註四)	161,291	113,354 (註四)	子公司
		資拓宏宇公司	台灣	資訊系統發展及維運、產業解決方案之開發與銷售、資訊管理顧問諮詢、相關產品代理與銷售	283,500	283,500	22,498	33	277,592	48,242	20,605	採權益法之被投資公司
		Viettel - CHT Co., Ltd.	越南	IDC 相關服務	288,327	288,327	-	30	265,052	64,217	19,274	採權益法之被投資公司
		華達數位公司	台灣	資訊軟體服務	250,000	250,000	25,000	50	241,309	(18,761)	(9,380)	採權益法之被投資公司
		台灣國際標準電子公司	台灣	通訊交換系統、通訊傳輸設備及其他相關設備之生產、銷售、工程設計、安裝及維護等業務	164,000	164,000	1,760	40	224,099	775,038	301,024	採權益法之被投資公司
		中華國際黃頁公司	台灣	電話號碼簿事業及廣告等業務	150,000	150,000	15,000	100	188,738 (註四)	29,151	29,151 (註四)	子公司
		Prime Asia Investments Group Ltd. (B.V.I.)	英屬維京群島	一般投資業務	215,020	206,089	7,270	100	155,357 (註四)	(35,832)	(35,813) (註四)	子公司
願境網訊公司	台灣	線上音樂、資訊軟體、電子資訊供應及一般廣告服務	67,025	67,025	4,438	30	127,686	139,988	41,031	採權益法之被投資公司		
春水堂科技娛樂公司	台灣	資訊軟體服務、網路內容製作及播放、電影影片製作及發行等業務	62,209	62,209	7,015	56	125,929 (註四)	69,532	39,922 (註四)	子公司		

(接次頁)

(承前頁)

編號	投資公司名稱	被投資公司名稱	所在地區	主要營業項目	原始投資金額		期末持有		被投資公司		本期認列之投資(損)益(註一及二)	備註	
					本期	期末	上期	期末	股數(仟股)	比率(%)			帳面金額
1	神腦國際企業公司	Chunghwa Telecom Global, Inc.	美國	跨國企業數據、網際網路、轉接及語音批售服務	\$ 70,429	\$ 70,429	6,000	100	\$ 96,614 (註四)	\$ 12,257	\$ 14,510 (註四)	子公司	
		勤崙國際科技公司	台灣	圖資、圖書出版、資料處理及資訊軟體服務	71,770	71,770	2,214	33	77,449	54,879	12,300	採權益法之被投資公司	
		Chunghwa Telecom Vietnam Co., Ltd.	越南	ICT業務、國際電路、iEN	73,157	43,847	-	100	55,448 (註四)	(9,287)	(9,287)	子公司	
		智趣王數位科技公司	台灣	節能業務	65,000	65,000	6,500	65	44,549 (註四)	(23,870)	(15,576)	子公司	
		台灣碩網娛樂公司	台灣	資訊軟體零售	60,008	60,008	3,429	30	31,152	(11,517)	(3,393)	採權益法之被投資公司	
		Chunghwa Telecom Japan Co., Ltd.	日本	連線服務及相關硬體銷售等業務	17,291	17,291	1	100	25,689 (註四)	7,020	7,020	子公司	
		點鑽整合行銷公司	台灣	電信業務、資訊處理及資訊提供之服務、電信設備及軟體之開發與銷售及電信相關之顧問服務等業務	64,500	114,640	6,450	33	20,902	(118,646)	(39,854)	採權益法之被投資公司	
		中華碩銓公司	台灣	電子資訊供應服務及一般廣告服務等業務	20,400	20,400	2,040	51	17,414 (註四)	1,107	(2,937)	子公司	
		New Prospect Investments Holdings Ltd. (B.V.I.)	英屬維京群島	車牌辨識等業務	- (註三)	- (註三)	-	100	- (註三及四)	-	-	-	子公司
		神準公司	台灣	一般投資業務	206,190	206,190	16,824	40	412,666	293,650	118,946	採權益法之被投資公司	
2	是方電訊公司	Senao International (Samoa) Holding Ltd.	薩摩亞群島	通訊產品之製造及買賣業務	988,597 (USD 33,475)	466,517 (USD 15,875)	33,475	100	544,489 (USD 18,688) (註四)	(280,990) (USD 9,494)	(281,022) (USD 9,495) (註四)	子公司	
		領航電信公司	台灣	國際投資	2,000	2,000	200	100	1,669 (註四)	(135)	(135)	子公司	
3	中華系統整合公司	Chief International Corp.	薩摩亞群島	電信及資訊軟體等業務	6,068 (USD 200)	6,068 (USD 200)	200	100	14,234 (USD 490) (註四)	4,521 (USD 153)	4,521 (USD 153) (註四)	子公司	
		Concord Technology Co., Ltd.	汶萊	網路通訊及機房出租等業務	47,321 (USD 1,500)	31,973 (USD 1,010)	1,500	100	19,041 (RMB 4,124) (註四)	(1,799) (RMB 384)	(1,799) (RMB 384) (註四)	子公司	
7	春水堂科技娛樂公司	金易文創公司	台灣	系統整合	1,000	1,000	100	100	913 (註四)	(41)	(41)	子公司	
8	光世代建設開發公司	耀榮不動產公司	台灣	國際貿易、一般廣告及圖書出版等業務	2,793,667	2,793,667	83,290	100	2,719,688 (註四)	51,958	35,718 (註四)	子公司	
9	Chunghwa Telecom Singapore Pte., Ltd.	ST-2 Satellite Ventures Pte., Ltd.	新加坡	不動產之管理及租賃等業務	409,061 (SGD 18,102)	409,061 (SGD 18,102)	18,102	38	541,672 (SGD 22,798)	184,427 (SGD 7,792)	70,324 (SGD 2,971)	採權益法之被投資公司	

(接次頁)

(承前頁)

編號	投資公司名稱	被投資公司名稱	所在地區	主要營業項目	原始投資金額		期 末		持 有		被投資公司 本期(損)益	本期認列 之投資(損)益 (註一及二)	備 註
					本 期	期 末	上 期	期 末	股數(仟股)	比率(%)			
14	中華投資公司	中華精測公司	台 灣	半導體測試零組件及印刷 電路板業電子產品之產 銷	\$ 91,875	\$ 91,875	10,317	53	\$ 138,060 (註四)	\$ 39,940	\$ 21,306 (註四)	子公司	
		Chunghwa Investment Holding Co., Ltd.	汶 萊	一般投資業務	46,035 (USD 1,432)	34,483 (USD 1,043)	1,432	100	18,835 (USD 649) (註四)	(3,530) ((USD 119))	(3,530) ((USD 119)) (註四)	子公司	
		Panda Monium Company Ltd.	英屬開曼群島	動畫製作	20,000 (USD 602)	20,000 (USD 602)	602	43	-	-	-	採權益法之被投 資公司	
		是方電訊公司	台 灣	網路通訊及機房出租等業 務	20,000	20,000	2,000	4	28,181 (註四)	161,291	6,272 (註四)	採權益法之被投 資公司	
		神腦國際企業公司	台 灣	行動電話及其週邊商品之 買賣及維修等業務	49,731	49,731	1,001	-	47,016 (註四)	1,492,099	2,895 (註四)	採權益法之被投 資公司	
18	Concord Technology Co., Ltd	環榮網絡系統服務(上海) 公司	中國大陸	計算機及網路系統集成等	47,321 (USD 1,500)	31,973 (USD 1,010)	1,500	100	19,041 (RMB 4,124) (註四)	(1,799) ((RMB 384))	(1,799) ((RMB 384)) (註四)	子公司	
20	中華精測公司	Chunghwa Precision Test Tech. USA Corporation	美 國	半導體測試零組件及印刷 電路板業電子產品之服 務	12,504 (USD 400)	12,504 (USD 400)	400	100	10,513 (USD 362) (註四)	2,552 (USD 86)	2,552 (USD 86) (註四)	子公司	
22	Senao International (Samoa) Holding Ltd.	Senao International HK Limited	香 港	國際投資業務	966,186 (USD 32,760)	444,712 (USD 15,180)	32,760	100	521,718 (USD 17,906) (註四)	(282,550) ((USD 9,547))	(282,550) ((USD 9,547)) (註四)	子公司	
		鴻達科技公司	香 港	資通訊商品之買賣業務	21,177 (USD 675)	21,177 (USD 675)	5,240	45	22,315 (USD 766) (註四)	3,556 (USD 120)	1,600 (USD 54) (註四)	採權益法之被投 資公司	
24	Chunghwa Investment Holding Co., Ltd.	華壹投資(香港)公司	香 港	一般投資業務	26,035 (HKD 6,520)	14,483 (HKD 3,924)	6,520	100	9,101 (HKD 2,429) (註四)	(3,499) ((HKD 918))	(3,499) ((HKD 918)) (註四)	子公司	
26	華壹投資(香港) 公司	廈門碩泰商務科技公司	中國大陸	客服委外承攬及平台出租 等	25,414 (RMB 5,390)	13,862 (RMB 2,963)	-	49	8,634 (RMB 1,853) (註四)	(7,092) ((RMB 1,514))	(3,475) ((RMB 742)) (註四)	採權益法之被投 資公司	
23	Senao International HK Limited	神腦商貿(福建)公司	中國大陸	資通訊商品之買賣業務	338,793 (USD 11,500)	116,821 (USD 4,000)	-	100	184,251 (USD 6,324) (註四)	(109,697) ((USD 3,706))	(109,697) ((USD 3,706)) (註四)	子公司	
		神豐商貿(上海)公司	中國大陸	資通訊商品之買賣業務	297,726 (USD 10,000)	148,413 (USD 5,000)	-	100	125,656 (USD 4,313) (註四)	(100,209) ((USD 3,386))	(100,209) ((USD 3,386)) (註四)	子公司	
		神腦商貿(上海)公司	中國大陸	資通訊商品之維修業務	57,860 (USD 2,000)	57,860 (USD 2,000)	-	100	52,704 (USD 1,809) (註四)	(5,127) ((USD 173))	(5,127) ((USD 173)) (註四)	子公司	
		神腦商貿(江蘇)公司	中國大陸	資通訊商品之買賣業務	263,736 (USD 9,000)	115,971 (USD 4,000)	-	100	156,241 (USD 5,362) (註四)	(67,454) ((USD 2,279))	(67,454) ((USD 2,279)) (註四)	子公司	
27	Prime Asia Investments Group, Ltd. (B.V.I.)	中華興達公司	香 港	一般投資業務	215,019 (RMB 47,373)	206,089 (RMB 45,448)	-	100	155,476 (RMB 33,364) (註四)	(35,835) ((RMB 7,649))	(35,835) ((RMB 7,649)) (註四)	子公司	

(接次頁)

(承前頁)

編號	投資公司名稱	被投資公司名稱	所在地區	主要營業項目	原始投資金額		期末持有			被投資公司 本期(損)益	本期認列 之投資(損)益 (註一及二)	備註
					本期	期末	上期	期末	股數(仟股)			
29	中華興達公司	上海立華信息科技有限公司	中國大陸	節能服務及軟硬體系統之 規劃、設計及資訊系統 整合業務	\$ 177,176 (RMB 39,376)	\$ 177,176 (RMB 39,376)	-	100	\$ 122,628 (RMB 26,315) (註四)	(\$ 31,394) ((RMB 6,701))	(\$ 31,394) ((RMB 6,701)) (註四)	子公司
		江蘇振華信息科技有限公司	中國大陸	智慧節能 iEN 與智慧建築 服務	28,912 (RMB 6,072)	-	-	75	24,218 (RMB 5,197) (註四)	(5,463) ((RMB 1,166))	(4,097) ((RMB 875)) (註四)	子公司
		上海華雄信息科技有限公司	中國大陸	樓宇智能化系統與節能 系統	8,931 (RMB 1,925)	-	-	51	8,630 (RMB 1,852) (註四)	(665) ((RMB 142))	(342) ((RMB 73)) (註四)	子公司

註一：係按經會計師查核之財務報表計算。

註二：本期認列之投資(損)益係包含投資折、溢價之攤銷及未實現損益之消除。

註三：New Prospect Investments Holdings Ltd. (B.V.I.)，本公司已於九十五年三月投入資本美金 1 元並完成相關登記，惟尚未開始營運。

註四：業已全數沖銷。

中華電信股份有限公司及其子公司
大陸投資資訊
民國一〇一年一月一日至十二月三十一日

附表八

單位：新台幣仟元，外幣仟元

大陸被投資公司名稱	主要營業項目	實收資本額	投資方式	本年度期初自台灣匯出累積投資金額	本年度匯出或收回投資金額		本年度期末自台灣匯出累積投資金額	本公司直接或間接投資之持股比例	本年度認列投資(損)益(註二)	期末投資帳面價值	截至本年度已匯回投資收益
					匯出	收回					
環榮網絡系統服務(上海)公司	計算機及網路系統集成等	\$ 47,321	註一	\$ 31,973	\$ 15,348	\$ -	\$ 47,321	100%	(\$ 1,799) (註七)	\$ 19,041 (註七)	\$ -
廈門碩泰商務科技公司	客服委外承攬及平台出租等	51,552	註一	13,862	11,552	-	25,414	49%	(3,475)	8,634	-
神腦商貿(福建)有限公司	資通訊產品之買賣業務	338,793	註一	116,821	221,972	-	338,793	100%	(109,697) (註七)	184,251 (註七)	-
神豐商貿(上海)有限公司	資通訊產品之買賣業務	297,726	註一	148,413	149,313	-	297,726	100%	(100,209) (註七)	125,656 (註七)	-
神腦商貿(上海)有限公司	資通訊產品之維修業務	57,860	註一	57,860	-	-	57,860	100%	(5,127) (註七)	52,704 (註七)	-
神腦商貿(江蘇)有限公司	資通訊產品之買賣業務	263,736	註一	115,971	147,765	-	263,736	100%	(67,454) (註七)	156,241 (註七)	-
上海立華信息科技有限公司	節能服務及軟硬體系統之規劃、設計及資訊系統整合業務	177,176	註一	177,176	-	-	177,176	100%	(31,394) (註七)	122,628 (註七)	-
江蘇振華信息科技有限公司	智慧節能 iEN 與智慧建築服務	38,549	註一	28,912	-	-	28,912	75%	(4,099) (註七)	24,218 (註七)	-
上海華雄信息科技有限公司	樓宇智能化系統與節能系統	17,511	註一	-	8,931	-	8,931	51%	(342) (註七)	8,630 (註七)	-

本期期末累計自台灣匯出赴大陸地區投資金額	經濟部投審會核准投資金額	依經濟部投審會規定赴大陸地區投資限額
\$ 47,321 (USD 1,500)	\$ 47,321 (USD 1,500)	\$ 414,205 (註三)
25,414 (USD 820)	79,882 (USD 2,500)	526,247 (註四)
958,115 (USD 32,500)	958,115 (USD 32,500)	3,293,687 (註五)
177,176 (USD 6,000)	177,176 (USD 6,000)	221,946,128 (註六)
28,912 (USD 960)	141,077 (USD 4,800)	221,946,128 (註六)
8,931 (USD 306)	44,653 (USD 1,530)	221,946,128 (註六)

(接次頁)

(承前頁)

註一：係子公司於第三地區投資設立公司，再轉投資大陸公司。

註二：係按經會計師查核之財務報表及持股比例計算。

註三：環榮網絡系統服務（上海）公司係依中華系統整合公司之股權淨值計算。

註四：廈門碩泰商務科技公司係依中華投資公司之合併股權淨值計算。

註五：神腦商貿（福建）公司、神璽商貿（上海）公司、神腦商貿（江蘇）公司及神腦商貿（上海）公司係依神腦國際企業公司之合併股權淨值計算。

註六：上海立華信息科技公司、江蘇振華信息科技公司及上海華雄信息科技公司係依母公司之合併股權淨值計算。

註七：業已全數沖銷。

中華電信股份有限公司及其子公司
 母子公司間業務關係及重要交易往來情形
 民國一〇一年及一〇〇年一月一日至十二月三十一日

附表九

單位：新台幣仟元

年 度	編 號 (註一)	交 易 人 名 稱	交 易 往 來 對 象	與 交 易 人 之 關 係 (註 二)	交 易 往 來 情 形			佔 合 併 總 營 收 或 總 資 產 之 比 率 % (註 四)
					科 目	金 額 (註 五)	交 易 條 件 (註 三)	
一〇一	0	中華電信公司	神腦國際公司	1	應收帳款	\$ 534,789	—	-
					應付帳款	1,305,378	—	-
					應收代收款	908,606	—	-
					應付代收款	474,581	—	-
					營業收入	713,394	—	-
					營業外收入	499	—	-
					營業成本及費用	9,832,009	—	4
					固定資產	25,779	—	-
			是方電訊公司	1	應收帳款	27,952	—	-
					應付帳款	60,209	—	-
					應付代收款	3,468	—	-
					營業收入	260,808	—	-
					營業成本及費用	334,152	—	-
					固定資產	1,497	—	-
					存入保證金	333	—	-
					應收帳款	68	—	-
			中華精測科技公司	1	應付帳款	969	—	-
					營業收入	2,495	—	-
					營業外收入	405	—	-
					營業成本及費用	70,209	—	-
			中華國際黃頁公司	1	應收帳款	13,897	—	-
					應付帳款	55,296	—	-
					應付代收款	98,591	—	-
					營業收入	23,025	—	-
			中華系統整合公司	1	應收帳款	23,294	—	-
					應收代收款	4,621	—	-
					應付帳款	525,183	—	-
					應付工程款	26,650	—	-
營業收入	8,853	—			-			
營業成本及費用	70,209	—			-			

(接次頁)

(承前頁)

年 度	編 號 (註一)	交 易 人 名 稱	交 易 往 來 對 象	與 交 易 人 之 關 係 (註 二)	交 易 往 來 情 形		
					交 易 條 件 (註 三)	金 額 (註 五)	佔 合 併 總 營 收 或 總 資 產 之 比 率 % (註 四)
			Chunghwa Telecom Global Inc.	1	營業外收入	\$ 650	-
					營業成本及費用	803,102	-
					固定資產	1,161,098	-
					用品盤存	2,189	-
					在 製 品	24,108	-
					維運備品	19,411	-
					無形資產	327,875	-
					遞延費用	18,796	-
					存入保證金	64,465	-
					應收帳款	15,249	-
					應付帳款	69,735	-
					營業收入	55,425	-
					營業成本及費用	270,069	-
			Donghwa Telecom Co., Ltd.	1	固定資產	23,815	-
					存入保證金	14,257	-
					應收帳款	39,865	-
					應付帳款	81,964	-
					營業收入	123,151	-
					營業成本及費用	109,516	-
			春水堂科技娛樂公司	1	固定資產	188,697	-
					應收帳款	3,904	-
					應付帳款	4,254	-
					應付代收款	46,251	-
					營業收入	27,938	-
					營業外收入	51	-
					營業成本及費用	32,292	-
					存入保證金	5	-
			Chunghwa Telecom Japan Co., Ltd.	1	無形資產	2,628	-
					應收帳款	5,171	-
					應付帳款	5,946	-
					營業收入	31,803	-
					營業成本及費用	66,220	-
			光世代建設開發公司	1	應收帳款	1,088	-
					應付帳款	16,996	-

(接次頁)

(承前頁)

年 度	編 號 (註一)	交 易 人 名 稱	交 易 往 來 對 象	與 交 易 人 之 關 係 (註二)	交 易 往 來 情 形		
					交 易 條 件 (註三)	金 額 (註五)	佔 合 併 總 營 收 或 總 資 產 之 比 率 % (註四)
			Chunghwa Telecom Singapore Pte., Ltd.	1	應付代收款	\$ 1,869	-
					營業收入	10,904	-
					營業成本及費用	7,434	-
					固定資產	10,571	-
					在 製 品	507	-
					應收帳款	4,631	-
					應付帳款	9,330	-
					營業收入	48,395	-
					營業成本及費用	50,182	-
		中華投資公司		1	營業收入	538	-
		上海立華信息科技有限公司		1	應收帳款	436	-
					應付帳款	777	-
					營業收入	436	-
					營業成本及費用	9,675	-
		智趣王數位科技公司		1	應付帳款	342	-
					營業收入	2,226	-
					營業成本及費用	135	-
		Chunghwa Telecom Vietnam Co., Ltd.		1	應收帳款	2,179	-
					應付帳款	1,195	-
					營業收入	20	-
					營業成本及費用	1,782	-
		中華碩銓公司		1	應收帳款	35,238	-
					應付帳款	173,206	-
					營業收入	227	-
					營業成本及費用	94,212	-
					在 製 品	71,603	-
					存出保證金	28	-
		金易文創公司		1	營業收入	1	-
		Chief International Corp.		1	應收帳款	4,358	-
					應付帳款	4,019	-
	1	神腦國際公司	中華電信公司	2	應收帳款	1,327,409	-
					其他應收款	452,297	-
					預付款項	253	-
					應付帳款	531,018	-
					其他應付款	912,377	-

(接次頁)

(承前頁)

年 度	編 號 (註一)	交 易 人 名 稱	交 易 往 來 對 象	與 交 易 人 之 關 係 (註二)	交 易 往 來 情 形		
					交 易 條 件 (註三)	金 額 (註五)	佔 合 併 總 營 收 或 總 資 產 之 比 率 % (註四)
	2	是方電訊公司	中華系統整合公司	3	營業收入	\$ 9,857,768	4
					營業外收入	20	-
					進 貨	639,532	-
					營業費用	73,862	-
					營業外費用及損失	499	-
					存出保證金	1,181	-
			中華系統整合公司	3	應收帳款	59	-
					遞延費用	7,671	-
			春水堂科技娛樂公司	3	營業收入	77	-
					應收帳款	299	-
			中華國際黃頁公司	3	營業收入	1,291	-
					營業收入	90	-
					營業成本及費用	10	-
			光世代建設開發公司	3	營業收入	129	-
			智趣王數位科技公司	3	營業收入	45	-
			中華電信公司	2	應收帳款	62,392	-
					預付款項	12	-
					遞延費用	1,273	-
					應付帳款	27,324	-
					預收款項	628	-
					營業收入	334,152	-
					營業外收入	1,497	-
					營業成本及費用	260,808	-
					存出保證金	333	-
			中華系統整合公司	3	營業收入	91	-
			Chunghwa Telecom Singapore Pte., Ltd.	3	應收帳款	1,831	-
					應付帳款	1,326	-
					營業收入	13,798	-
					營業成本及費用	14,097	-
			Donghwa Telecom Co., Ltd.	3	應收帳款	68	-
					營業收入	792	-
			Chunghwa Telecom Japan Co., Ltd.	3	應付帳款	1	-
					營業收入	107	-
					營業成本及費用	882	-

(接次頁)

(承前頁)

年 度	編 號 (註一)	交 易 人 名 稱	交 易 往 來 對 象	與 交 易 人 之 關 係 (註二)	交 易 往 來 情 形			
					交 易 科 目	金 額 (註五)	交 易 條 件 (註三)	佔 合 併 總 營 收 或 總 資 產 之 比 率 % (註四)
	3	中華系統整合公司	春水堂科技娛樂公司	3	營業收入	\$ 216	—	-
			耀榮不動產公司	3	營業成本及費用	86,667	—	-
			中華電信公司	2	應收帳款	549,583	—	-
					應付帳款	6,448	—	-
					預收款項	19,217	—	-
					遞延收入	23,607	—	-
					營業收入	2,332,972	—	1
					營業成本及費用	9,503	—	-
					存出保證金	64,465	—	-
			神腦國際公司	3	應付帳款	59	—	-
					營業收入	7,671	—	-
					營業成本及費用	77	—	-
			是方電訊公司	3	營業成本及費用	91	—	-
			中華國際黃頁公司	3	應付帳款	94	—	-
					營業收入	1,217	—	-
					營業成本及費用	90	—	-
			春水堂科技娛樂公司	3	營業收入	1,178	—	-
			光世代建設開發公司	3	應收帳款	37	—	-
					營業收入	675	—	-
			中華精測科技公司	3	應收帳款	964	—	-
					營業收入	1,938	—	-
			中華投資公司	3	應收帳款	21	—	-
					營業收入	20	—	-
			智趣王數位科技公司	3	營業收入	36	—	-
	4	中華國際黃頁公司	中華電信公司	2	應收帳款	79,203	—	-
					應收代收款	72,067	—	-
					應收代付款	1,093	—	-
					預付款項	1,524	—	-
					應付帳款	9,995	—	-
					應付代收款	1,945	—	-
					預收款項	1,957	—	-
					營業收入	70,209	—	-
					營業成本及費用	23,025	—	-
			神腦國際公司	3	營業收入	10	—	-
					營業成本及費用	90	—	-

(接次頁)

(承前頁)

年 度	編 號 (註一)	交 易 人 名 稱	交 易 往 來 對 象	與 交 易 人 之 關 係 (註二)	交 易 往 來 情 形			佔 合 併 總 營 收 或 總 資 產 之 比 率 % (註四)
					科 目	金 額 (註五)	交 易 條 件 (註三)	
			中華系統整合公司	3	應收帳款	\$ 94	—	-
					營業收入	90	—	-
					固定資產	357	—	-
					無形資產	860	—	-
			光世代建設開發公司	3	營業收入	67	—	-
			Chunghwa Telecom Global Inc.	3	營業收入	129	—	-
			中華電信公司	2	應收帳款	69,726	—	-
					預付款項	9	—	-
					預收款項	1,527	—	-
					應付帳款	13,722	—	-
					營業收入	293,884	—	-
					營業成本及費用	55,425	—	-
					存出保證金	14,257	—	-
			Donghwa Telecom Co., Ltd.	3	營業收入	3,418	—	-
			中華精測科技公司	3	應收帳款	134	—	-
					營業收入	453	—	-
			中華國際黃頁公司	3	營業成本及費用	129	—	-
			中華電信公司	2	應收帳款	4,254	—	-
					應收代收款	46,251	—	-
					應付帳款	3,904	—	-
					營業收入	34,920	—	-
					營業成本及費用	27,989	—	-
					存出保證金	5	—	-
			神腦國際公司	3	應付帳款	299	—	-
					營業成本及費用	1,260	—	-
					固定資產	31	—	-
			智趣王數位科技公司	3	預付費用	1,012	—	-
					營業成本及費用	227	—	-
			是方電訊公司	3	營業成本及費用	216	—	-
			中華系統整合公司	3	營業成本及費用	40	—	-
					固定資產	234	—	-
					其他資產	904	—	-
			Donghwa Telecom Co., Ltd.	2	應收帳款	24,359	—	-
			中華電信公司		預付款項	57,605	—	-
					應付帳款	39,865	—	-

(接次頁)

(承前頁)

年 度	編 號 (註一)	交 易 人 名 稱	交 易 往 來 對 象	與 交 易 人 之 關 係 (註二)	交 易 往 來 情 形		
					交 易 條 件 (註三)	金 額 (註五)	佔 合 併 總 營 收 或 總 資 產 之 比 率 % (註四)
	8	光世代建設開發公司	是方電訊公司	3	預收款項	\$ 188,697	-
			Chunghwa Telecom Global, Inc.	3	營業收入	109,516	-
			Chunghwa Telecom Singapore Pte., Ltd.	3	營業成本及費用	123,151	-
			中華電信公司	2	應付帳款	68	-
					營業成本及費用	792	-
					營業成本及費用	3,418	-
					應付帳款	171	-
					預付費用	23,763	-
					營業成本及費用	12,242	-
					應收帳款	18,587	-
					預付款項	278	-
					應付帳款	1,088	-
					預收款項	507	-
					營業收入	18,005	-
					營業成本及費用	4,398	-
					固定資產	476	-
					在製品	6,030	-
			神腦國際公司	3	營業成本及費用	47	-
			中華系統整合公司	3	固定資產	82	-
					應付帳款	37	-
					營業成本及費用	3	-
					固定資產	530	-
					無形資產	107	-
					在製品	35	-
	9	Chunghwa Telecom Singapore Pte., Ltd.	中華國際黃頁公司	3	營業成本及費用	67	-
			中華電信公司	2	應收帳款	9,330	-
					應付帳款	4,631	-
					營業收入	50,182	-
					營業成本及費用	48,395	-
			是方電訊公司	3	應收帳款	1,326	-
					應付帳款	1,831	-
					營業收入	14,097	-
					營業成本及費用	13,798	-
			Donghwa Telecom Co., Ltd.	3	應收帳款	171	-
					預收款項	23,763	-
					營業收入	12,242	-

(接次頁)

(承前頁)

年 度	編 號 (註一)	交 易 人 名 稱	交 易 往 來 對 象	與 交 易 人 之 關 係 (註二)	交 易 往 來 情 形			
					科 目	金 額 (註五)	交 易 條 件 (註三)	佔 合 併 總 營 收 或 總 資 產 之 比 率 % (註四)
	10	Chunghwa Telecom Japan Co., Ltd.	Chunghwa Telecom Japan Co., Ltd. 中華電信公司	3	應收帳款	\$ 442	—	-
					營業收入	928	—	-
				2	應收帳款	5,946	—	-
					應付帳款	4,467	—	-
					預收款項	704	—	-
					營業收入	66,220	—	-
					營業成本及費用	31,803	—	-
			是方電訊公司	3	應收帳款	1	—	-
					營業收入	882	—	-
					營業成本及費用	107	—	-
	14	中華投資公司	Chunghwa Telecom Singapore Pte., Ltd. 中華電信公司	3	應付帳款	442	—	-
			中華電信公司	2	營業成本及費用	928	—	-
			中華系統整合公司	3	應付帳款	21	—	-
					營業成本及費用	20	—	-
	20	中華精測公司	中華電信公司	2	預付款項	969	—	-
					應付帳款	68	—	-
					營業成本及費用	2,900	—	-
			中華系統整合公司	3	應付帳款	964	—	-
					營業成本及費用	1,938	—	-
	25	耀榮不動產公司	Chunghwa Telecom Global, Inc.	3	應付帳款	134	—	-
			是方電訊公司	3	營業成本及費用	453	—	-
	30	上海立華信息科技有限公司	中華電信公司	2	營業收入	86,667	—	-
					應收帳款	777	—	-
					應付帳款	436	—	-
					營業收入	9,675	—	-
					營業成本及費用	436	—	-
	31	智趣王數位科技公司	中華電信公司	2	應收帳款	342	—	-
					營業收入	135	—	-
					營業成本及費用	2,226	—	-
			神腦國際公司	3	營業成本及費用	45	—	-
			中華系統整合公司	3	營業成本及費用	33	—	-
					預付款項	3	—	-
			春水堂科技娛樂公司	3	預收款項	1,012	—	-
					營業收入	227	—	-

(接次頁)

(承前頁)

年 度	編 號 (註一)	交 易 人 名 稱	交 易 往 來 對 象	與 交 易 人 之 關 係 (註二)	交 易 往 來 情 形				
					交 易 科 目	金 額 (註五)	交 易 條 件 (註三)	佔 合 併 總 營 收 或 總 資 產 之 比 率 % (註四)	
一〇〇	32	Chunghwa Telecom Vietnam Co., Ltd.	中華電信公司	2	應收帳款	\$ 1,195	—	-	
					應付帳款	2,179	—	-	
					營業收入	1,782	—	-	
					營業成本及費用	20	—	-	
	33	中華碩銓公司	中華電信公司	2	應收帳款	173,206	—	-	
					預收款項	35,238	—	-	
					營業收入	165,815	—	-	
					營業成本及費用	227	—	-	
	36	金易文創公司	中華電信公司	2	存入保證金	28	—	-	
	16	Chief International Corp.	中華電信公司	2	營業成本及費用	1	—	-	
					應收帳款	4,019	—	-	
					應付帳款	4,358	—	-	
		0	中華電信公司	神腦國際公司	1	應收帳款	45,189	—	-
					應收代付款	680,862	—	-	
					應付帳款	1,222,386	—	-	
					應付代收款	366,211	—	-	
					營業收入	831,109	—	-	
					營業外收入	9	—	-	
					營業成本及費用	7,385,083	—	3	
					固定資產	15,223	—	-	
				在 製 品	266	—	-		
				存入保證金	1,328	—	-		
			是方電訊公司	1	應收帳款	30,852	—	-	
				應付帳款	46,849	—	-		
				應付代收款	3,759	—	-		
				營業收入	272,276	—	-		
				營業成本及費用	307,458	—	-		
				存入保證金	333	—	-		
			中華系統整合公司	1	應收帳款	1,494	—	-	
				應收代付款	11,883	—	-		
				應付帳款	704,538	—	-		
				營業收入	10,141	—	-		
				營業外收入	1,028	—	-		
				營業成本及費用	499,937	—	-		

(接次頁)

(承前頁)

年 度	編 號 (註一)	交 易 人 名 稱	交 易 往 來 對 象	與 交 易 人 之 關 係 (註 二)	交 易 往 來 情 形			
					科 目	金 額 (註 五)	交 易 條 件 (註 三)	佔 合 併 總 營 收 或 總 資 產 之 比 率 % (註 四)
					用品盤存	\$ 1,429	—	-
					在 製 品	371,103	—	-
					維 運 備 品	28,718	—	-
					固 定 資 產	1,209,201	—	-
					無 形 資 產	252,740	—	-
					遞 延 費 用	12,325	—	-
					存 入 保 證 金	21,474	—	-
			Chunghwa Telecom Global, Inc.	1	應 收 帳 款	19,817	—	-
					應 付 帳 款	74,240	—	-
					營 業 收 入	96,404	—	-
					營 業 成 本 及 費 用	243,584	—	-
					固 定 資 產	49,418	—	-
			春水堂科技娛樂公司	1	存 入 保 證 金	14,846	—	-
					應 收 帳 款	731	—	-
					應 付 帳 款	4,001	—	-
					應 付 代 收 款	31,867	—	-
					營 業 收 入	10,775	—	-
					營 業 成 本 及 費 用	36,641	—	-
					無 形 資 產	20,810	—	-
			中華國際黃頁公司	1	存 入 保 證 金	5	—	-
					應 收 帳 款	2,413	—	-
					應 收 代 付 款	11,569	—	-
					應 付 帳 款	21,323	—	-
					應 付 代 收 款	104,363	—	-
					營 業 收 入	15,570	—	-
					營 業 成 本 及 費 用	45,732	—	-
			Donghwa Telecom Co., Ltd.	1	在 製 品	1,204	—	-
					應 收 帳 款	32,472	—	-
					應 付 帳 款	78,845	—	-
					營 業 收 入	112,821	—	-
					營 業 成 本 及 費 用	106,327	—	-
			光世代建設開發公司	1	預 收 收 入	249	—	-
					應 付 代 收 款	17,070	—	-
					營 業 收 入	107,343	—	-
					營 業 成 本 及 費 用	274	—	-

(接次頁)

(承前頁)

年 度	編 號 (註一)	交 易 人 名 稱	交 易 往 來 對 象	與 交 易 人 之 關 係 (註二)	交 易 往 來 情 形			佔 合 併 總 營 收 或 總 資 產 之 比 率 % (註四)
					交 易 科 目	金 額 (註五)	交 易 條 件 (註三)	
			Chunghwa Telecom Japan Co., Ltd.	1	應收帳款	\$ 7,619	—	-
					應付帳款	6,463	—	-
					營業收入	38,544	—	-
					營業成本及費用	65,501	—	-
					固定資產	37,591	—	-
			Chunghwa Telecom Singapore Pte., Ltd.	1	應收帳款	6,571	—	-
					應付帳款	3,924	—	-
					營業收入	45,163	—	-
					營業成本及費用	36,479	—	-
					固定資產	53,588	—	-
			中華精測科技公司	1	應收帳款	52	—	-
					營業收入	2,214	—	-
					營業外收入	283	—	-
					營業成本及費用	1	—	-
			中華投資公司	1	營業收入	3	—	-
			上海立華信息科技有限公司	1	應付帳款	934	—	-
					營業成本及費用	6,808	—	-
			智趣王數位科技公司	1	營業收入	334	—	-
					存入保證金	8	—	-
			Chunghwa Telecom Vietnam Co., Ltd.	1	應付帳款	150	—	-
					營業成本及費用	1,081	—	-
			中華碩銓公司	1	應付帳款	1,841	—	-
					營業收入	64	—	-
					營業成本及費用	1,249	—	-
			資拓宏宇公司	1	營業收入	4,085	—	-
					營業成本及費用	76,494	—	-
	1	神腦國際公司	中華電信公司	2	應收帳款	1,253,842	—	-
					其他應收款	334,501	—	-
					預付費用	254	—	-
					應付帳款	44,874	—	-
					其他應付款	681,177	—	-
					預收貨款	27,261	—	-
					營業收入	7,427,731	—	3
					營業外收入	102	—	-
					營業成本及費用	831,109	—	-

(接次頁)

(承前頁)

年 度	編 號 (註一)	交 易 人 名 稱	交 易 往 來 對 象	與 交 易 人 之 關 係 (註 二)	交 易 往 來 情 形		
					交 易 條 件 (註 三)	金 額 (註 五)	佔 合 併 總 營 收 或 總 資 產 之 比 率 % (註 四)
					營業外費用	\$ 9	-
					存出保證金	1,328	-
			中華系統整合公司	3	應收帳款	2,294	-
			春水堂科技娛樂公司	3	營業收入	2,328	-
			中華國際黃頁公司	3	應收款項	62	-
			是方電訊公司	3	營業收入	397	-
			光世代建設開發公司	3	營業收入	73	-
			中華電信公司	2	營業成本及費用	10	-
	2	是方電訊公司			營業收入	1	-
					營業收入	199	-
					應收款項	48,728	-
					預付款項	1,880	-
					應付帳款	30,223	-
					預收款項	629	-
					營業收入	307,458	-
					營業成本及費用	271,759	-
					固定資產	517	-
					存出保證金	333	-
			神腦國際公司	3	營業成本及費用	1	-
			中華系統整合公司	3	營業收入	91	-
			Chunghwa Telecom Singapore Pte., Ltd.	3	應收帳款	439	-
					應付帳款	1,137	-
					營業收入	6,632	-
					營業成本及費用	6,111	-
			Donghwa Telecom Co., Ltd.	3	應收帳款	71	-
					營業收入	849	-
			Chunghwa Telecom Japan Co., Ltd.	3	應付款項	135	-
			Chunghwa Telecom Global, Inc.	3	營業成本及費用	7,571	-
			耀榮不動產公司	3	營業成本及費用	24	-
			中華系統整合公司	2	營業成本及費用	86,667	-
	3	中華系統整合公司			應收帳款	704,538	-
					應付帳款	13,377	-
					遞延收入	207,593	-
					營業收入	2,167,860	1
					營業成本及費用	11,169	-
					存出保證金	21,474	-

(接次頁)

(承前頁)

年 度	編 號 (註一)	交 易 人 名 稱	交 易 往 來 對 象	與 交 易 人 之 關 係 (註二)	交 易 往 來 情 形			佔 合 併 總 營 收 或 總 資 產 之 比 率 % (註四)
					科 目	金 額 (註五)	交 易 條 件 (註三)	
			神腦國際公司	3	應付帳款	\$ 2,294	—	-
					營業費用	2,328	—	-
			是方電訊公司	3	營業成本及費用	91	—	-
			中華國際黃頁公司	3	應付帳款	147	—	-
					營業收入	1,255	—	-
					營業成本及費用	217	—	-
			Chunghwa Telecom Global, Inc.	3	營業收入	354	—	-
			春水堂科技娛樂公司	3	應收帳款	356	—	-
					營業收入	1,229	—	-
			中華精測科技公司	3	應收帳款	347	—	-
					營業收入	330	—	-
	4	中華國際黃頁公司	中華電信公司	2	應收款項	19,892	—	-
					應收代付款	104,363	—	-
					預付款項	1,431	—	-
					應付帳款	379	—	-
					應付代收款	11,569	—	-
					預收款項	2,034	—	-
					營業收入	47,012	—	-
					營業成本及費用	15,646	—	-
			神腦國際公司	3	營業收入	10	—	-
					營業成本及費用	73	—	-
			中華系統整合公司	3	應收帳款	147	—	-
					營業收入	217	—	-
					營業成本及費用	1,255	—	-
			上海立華信息科技有限公司	3	營業收入	59	—	-
	5	Chunghwa Telecom Global, Inc.	中華電信公司	2	應收帳款	74,233	—	-
					預付款項	7	—	-
					應付帳款	18,606	—	-
					預收款項	1,211	—	-
					營業收入	293,002	—	-
					營業成本及費用	96,404	—	-
					存出保證金	14,846	—	-
			是方電訊公司	3	營業收入	24	—	-
			中華系統整合公司	3	營業成本及費用	354	—	-

(接次頁)

(承前頁)

年 度	編 號 (註一)	交 易 人 名 稱	交 易 往 來 對 象	與 交 易 人 之 關 係 (註 二)	交 易 往 來 情 形			佔 合 併 總 營 收 或 總 資 產 之 比 率 % (註 四)
					科 目	金 額 (註 五)	交 易 條 件 (註 三)	
			中華精測科技公司	3	應收帳款	\$ 140	—	-
	7	春水堂科技娛樂公司	中華電信公司	2	營業收入	1,625	—	-
					應收帳款	35,868	—	-
					應付帳款	731	—	-
					營業收入	57,451	—	-
					營業成本及費用	10,775	—	-
					存出保證金	5	—	-
			神腦國際公司	3	應付帳款	62	—	-
					營業成本及費用	397	—	-
			中華系統整合公司	3	應付帳款	356	—	-
					營業成本及費用	1,229	—	-
	6	Donghwa Telecom Co., Ltd.	中華電信公司	2	應收帳款	15,351	—	-
					預付款項	63,494	—	-
					應付帳款	9,044	—	-
					預收款項	23,428	—	-
					營業收入	106,327	—	-
					營業成本及費用	112,821	—	-
			是方電訊公司	3	應付帳款	71	—	-
					營業成本及費用	849	—	-
			Chunghwa Telecom Singapore Pte., Ltd.	3	應付帳款	6,227	—	-
	8	光世代建設開發公司	中華電信公司	2	應收帳款	17,070	—	-
					預付款項	249	—	-
					營業收入	274	—	-
					營業成本及費用	101,246	—	-
					存貨	5,888	—	-
					無形資產	209	—	-
			神腦國際公司	3	營業成本及費用	199	—	-
	9	Chunghwa Telecom Singapore Pte., Ltd.	中華電信公司	2	應收帳款	3,924	—	-
					應付帳款	6,571	—	-
					營業收入	36,479	—	-
					營業成本及費用	45,163	—	-
					預收收入	53,588	—	-

(接次頁)

(承前頁)

年 度	編 號 (註一)	交 易 人 名 稱	交 易 往 來 對 象	與 交 易 人 之 關 係 (註 二)	交 易 往 來 情 形			
					交 易 科 目	金 額 (註 五)	交 易 條 件 (註 三)	佔 合 併 總 營 收 或 總 資 產 之 比 率 % (註 四)
			是方電訊公司	3	應收帳款	\$ 1,137	—	-
					應付帳款	439	—	-
					營業收入	6,111	—	-
					營業成本及費用	6,632	—	-
			Donghwa Telecom Co., Ltd.	3	營業收入	6,227	—	-
			Chunghwa Telecom Japan Co., Ltd.	3	應收帳款	556	—	-
	10	Chunghwa Telecom Japan Co., Ltd.	中華電信公司	2	應收帳款	6,463	—	-
					應付帳款	6,990	—	-
					預收款項	629	—	-
					營業收入	103,092	—	-
					營業成本及費用	38,544	—	-
			是方電訊公司	3	應收帳款	135	—	-
					營業收入	7,571	—	-
			Chunghwa Telecom Singapore Pte., Ltd.	3	應付帳款	556	—	-
	14	中華投資公司	中華電信公司	2	營業成本及費用	3	—	-
	20	中華精測科技公司	中華電信公司	2	應付帳款	52	—	-
					營業成本及費用	2,497	—	-
					營業外收入	1	—	-
			中華系統整合公司	3	應付帳款	347	—	-
					營業成本及費用	330	—	-
			Chunghwa Telecom Global, Inc.	3	應付帳款	140	—	-
					營業成本及費用	1,625	—	-
	25	耀榮不動產公司	是方電訊公司	3	營業收入	86,667	—	-
	30	上海立華信息科技有限公司	中華電信公司	2	應收帳款	934	—	-
					營業收入	6,808	—	-
			中華國際黃頁公司	3	營業成本及費用	59	—	-
	31	智趣王數位科技公司	中華電信公司	2	營業成本及費用	334	—	-
					存出保證金	8	—	-
	32	Chunghwa Telecom Vietnam Co., Ltd.	中華電信公司	2	應收帳款	150	—	-
					營業收入	1,081	—	-
	33	中華碩銓公司	中華電信公司	2	營業成本及費用	64	—	-
					營業收入	1,249	—	-
					應收帳款	1,841	—	-

(接次頁)

(承前頁)

註一：母公司及子公司相互間之業務往來資訊編號如下：

1. 母公司為 0。
2. 子公司依公司別由阿拉伯數字 1 開始依序編號。

註二：與交易人之關係有以下三種，其編號如下：

1. 母公司對子公司
2. 子公司對母公司
3. 子公司對子公司

註三：母公司與關係人相關交易條件係分別議定。

註四：交易往來金額佔合併總營收或總資產比率之計算，若屬資產負債科目者，以期末餘額佔合併總資產之方式計算；若屬損益科目者，以期末累積金額佔合併總營收之方式計算。

註五：於編製合併財務報表時業已全數沖消。

中華電信股份有限公司及其子公司

應報導部門資訊

民國一〇一年及一〇〇年一月一日至十二月三十一日

附表十

單位：新台幣仟元

項 目	一〇一〇年一月一日至十二月三十一日	一〇〇一年一月一日至十二月三十一日	一〇〇〇年一月一日至十二月三十一日	一〇〇〇年一月一日至十二月三十一日	一〇〇〇年一月一日至十二月三十一日	一〇〇〇年一月一日至十二月三十一日	一〇〇〇年一月一日至十二月三十一日
	國內固定通信	行動通信	網際網路	國際固定通信	其他部門	調節及銷除	合計
來自企業外客戶之收入	\$ 75,550,173	\$ 100,793,998	\$ 24,757,192	\$ 15,318,567	\$ 3,710,958	\$ -	\$ 220,130,888
來自企業內他部門之收入(註二)	16,990,921	6,580,870	2,876,919	2,231,235	1,035,324	(29,715,269)	-
利息收入	6,045	11,543	2,056	3,993	718,300	-	741,937
公司其他收入	164,793	279,103	13,126	69,020	819,205	(229,952)	1,115,295
收入合計	\$ 92,711,932	\$ 107,665,514	\$ 27,649,293	\$ 17,622,815	\$ 6,283,787	(\$ 29,945,221)	\$ 221,988,120
利息費用	\$ -	\$ 44	\$ 2,251	\$ -	\$ 19,738	\$ -	\$ 22,033
折舊及攤銷	\$ 19,394,985	\$ 8,665,806	\$ 2,691,696	\$ 1,436,694	\$ 336,129	\$ -	\$ 32,525,310
公司其他費用	\$ 1,309,275	\$ 367,504	\$ 7,085	\$ 313,424	\$ 62,417	(\$ 229,952)	\$ 1,829,753
部門損益	\$ 15,023,200	\$ 25,830,495	\$ 8,581,693	\$ 1,316,426	(\$ 1,855,651)	\$ -	\$ 48,896,163
部門資產	\$ 229,246,121	\$ 67,002,756	\$ 23,961,114	\$ 24,412,693	\$ 94,824,137	\$ -	\$ 439,446,821
資本支出金額	\$ 19,550,852	\$ 7,232,110	\$ 3,441,150	\$ 2,379,225	\$ 676,941	\$ -	\$ 33,280,278

項 目	一〇一〇年一月一日至十二月三十一日	一〇〇一年一月一日至十二月三十一日	一〇〇〇年一月一日至十二月三十一日	一〇〇〇年一月一日至十二月三十一日	一〇〇〇年一月一日至十二月三十一日	一〇〇〇年一月一日至十二月三十一日	一〇〇〇年一月一日至十二月三十一日
	國內固定通信	行動通信	網際網路	國際固定通信	其他部門	調節及銷除	合計
來自企業外客戶之收入	\$ 79,350,966	\$ 92,998,024	\$ 24,833,873	\$ 15,217,551	\$ 5,092,653	\$ -	\$ 217,493,067
來自企業內他部門之收入(註二)	15,354,542	6,994,224	1,917,221	2,619,540	725,192	(27,610,719)	-
利息收入	4,401	8,439	1,352	2,760	664,903	-	681,855
公司其他收入	465,000	129,399	10,039	40,787	562,353	(9,069)	1,198,509
收入合計	\$ 95,174,909	\$ 100,130,086	\$ 26,762,485	\$ 17,880,638	\$ 7,045,101	(\$ 27,619,788)	\$ 219,373,431
利息費用	\$ 169	\$ 45	\$ 4,366	\$ 1	\$ 26,132	\$ -	\$ 30,713
折舊及攤銷	\$ 20,138,758	\$ 8,287,976	\$ 2,277,687	\$ 1,282,204	\$ 319,723	\$ -	\$ 32,306,348
公司其他費用	\$ 14,863	\$ 7,381	\$ 5,865	\$ 2,464	\$ 196,511	(\$ 9,069)	\$ 218,015
部門損益	\$ 18,481,679	\$ 27,839,522	\$ 9,561,788	\$ 2,040,654	(\$ 1,225,076)	\$ -	\$ 56,698,567
部門資產	\$ 227,822,041	\$ 64,742,522	\$ 20,322,906	\$ 24,769,820	\$ 105,262,993	\$ -	\$ 442,920,282
資本支出金額	\$ 16,569,480	\$ 4,333,592	\$ 3,745,832	\$ 1,529,460	\$ 698,072	\$ -	\$ 26,876,436

註一：母子公司應報導部門係以內部組織作區分，共有五個應報導部門：國內固定通信、行動通信、網際網路、國際固定通信及其他部門。

國內固定通信部門：提供市內網路、長途網路及寬頻接取等相關服務。

行動通信部門：提供行動通信、手機及 Data card 銷售等相關服務。

網際網路部門：提供 Hinet 上網等相關服務。

國際固定通信部門：提供國際網路等相關服務。

其他部門：未報導之其他經營活動及營運部門。其收入係提供非電信業務之服務所產生。

註二：係部門間銷售貨物或提供勞務之收入。

中華電信股份有限公司及其子公司

產品別及勞務別資訊

民國一〇一年及一〇〇年一月一日至十二月三十一日

附表十一

單位：新台幣仟元

	一〇一年度	一〇〇年度
行動電話業務收入	\$ 72,356,021	\$ 70,773,384
市內網路業務收入	41,819,346	42,950,591
銷售收入	28,419,575	22,065,776
電路出租業務收入	25,855,650	27,067,868
網際網路及增值業務收入	21,341,416	21,949,338
國際電話網路業務收入	12,067,624	12,421,792
長途網路業務收入	3,770,052	5,792,664
其他營業收入	14,501,204	14,471,654
	<u>\$ 220,130,888</u>	<u>\$ 217,493,067</u>