

中華電信股份有限公司及其子公司

合併財務報表暨會計師核閱報告

民國九十八及九十七年第一季

地址：台北市信義路一段二十一之三號

電話：(○二) 二三四四五四八八

§ 目 錄 §

項	目 頁	次	財 務 報 表 附 註 編 號
封 面	1		-
目 錄	2		-
會 計 師 核 閱 報 告	3~4		-
合 併 資 產 負 債 表	5		-
合 併 損 益 表	6~7		-
合 併 股 東 權 益 變 動 表	-		-
合 併 現 金 流 量 表	8~10		-
合 併 財 務 報 表 附 註			-
公 司 沿 革 及 營 業	11~14		
重 要 會 計 政 策 之 彙 總 說 明	14~22		
會 計 變 動 之 理 由 及 其 影 響	22		
重 要 會 計 科 目 之 說 明	23~44		~
關 係 人 交 易	44~46		
質 押 之 資 產	46		
重 大 承 諾 及 或 有 事 項	46~48		
重 大 災 害 損 失	-		
重 大 期 後 事 項	-		
其 他	48~51		
附 註 揭 露 事 項			
重 大 交 易 事 項 相 關 資 訊	51~64		
轉 投 資 事 業 相 關 資 訊	51~64		
大 陸 投 資 資 訊	52, 65		
母 子 公 司 間 業 務 關 係 及 重 要 交 易 往 來 情 形	52, 66~71		

會計師核閱報告

中華電信股份有限公司 公鑒：

中華電信股份有限公司及其子公司民國九十八年及九十七年三月三十一日之合併資產負債表，暨民國九十八年及九十七年一月一日至三月三十一日之合併損益表及合併現金流量表，業經本會計師核閱竣事。上開合併財務報表之編製係管理階層之責任，本會計師之責任則為根據核閱結果出具報告。

除下段所述者外，本會計師係依照審計準則公報第三十六號「財務報表之核閱」規劃並執行核閱工作。由於本會計師僅實施分析、比較與查詢，並未依照一般公認審計準則查核，故無法對上開合併財務報表之整體表示查核意見。

如合併財務報表附註二所述，列入中華電信股份有限公司及其子公司民國九十八及九十七年第一季合併財務報表之公司中，若干子公司之財務報表係未經會計師核閱，該等未經會計師核閱之公司民國九十八年及九十七年三月三十一日之資產總額分別為新台幣 7,665,048 仟元及 5,204,421 仟元，分別佔民國九十八年及九十七年三月三十一日合併資產總額之 1.70%及 1.11%；民國九十八年及九十七年三月三十一日之負債總額分別為新台幣 1,818,155 仟元及 931,143 仟元，分別佔民國九十八年及九十七年三月三十一日合併負債總額之 3.00%及 1.50%；民國九十八及九十七年第一季之營業收入淨額分別為新台幣 531,756 仟元及 379,570 仟元，分別佔民國九十八及九十七年第一季合併營業收入淨額之 1.08%及 0.74%；民國九十八及九十七年第一季之損益分別為新台幣純損 151,745

仟元及 153,036 仟元。另如合併財務報表附註十二所述，中華電信股份有限公司及其子公司民國九十八年及九十七年三月三十一日若干採權益法之長期股權投資餘額中分別計新台幣 2,347,725 仟元及 1,729,510 仟元，暨民國九十八及九十七年第一季認列之相關投資淨損分別計 8,552 仟元及 57,579 仟元，係依據被投資公司同期間未經會計師核閱之財務報表計算。

依本會計師核閱結果，除第三段所述若干列入民國九十八及九十七年第一季合併財務報表之公司相關財務報表係未經會計師核閱，暨若干採權益法之長期股權投資及其相關投資損益，係依據未經會計師核閱之財務報表計算，倘該等財務報表經會計師核閱而有所調整時，對於中華電信股份有限公司及其子公司民國九十八及九十七年第一季合併財務報表之可能影響外，並未發現第一段所述財務報表在所有重大方面有違反證券發行人財務報告編製準則及一般公認會計原則而須作修正之情事。

如財務報表附註三所述，中華電信股份有限公司及其子公司自民國九十七年一月一日起，採用財團法人中華民國會計研究發展基金會發布之（九六）基秘字第○五二號函，將員工分紅及董監酬勞視為費用，而非盈餘之分配。

勤業眾信會計師事務所

會計師 謝 建 新

會計師 張 日 炎

財政部證券暨期貨管理委員會核准文號
台財證六字第 0920123784 號

財政部證券暨期貨管理委員會核准文號
台財證六字第 0920123784 號

中 華 民 國 九 十 八 年 四 月 二 十 一 日

中華電信股份有限公司及其子公司
合併資產負債表
民國九十八年及九十七年三月三十一日
(僅經核閱，未依照一般公認審計準則查核)

單位：新台幣仟元，惟每股面額為新台幣元

代 碼	資 產	九 十 八 年 三 月 三 十 一 日		九 十 七 年 三 月 三 十 一 日		代 碼	負 債 及 股 東 權 益	九 十 八 年 三 月 三 十 一 日		九 十 七 年 三 月 三 十 一 日	
		金 額	%	金 額	%			金 額	%	金 額	%
	流動資產						流動負債				
1100	現金及約當現金(附註二及四)	\$ 69,152,899	15	\$ 75,877,609	16	2100	短期借款(附註十六)	\$ 274,000	-	\$ 75,000	-
1310	公平價值變動列入損益之金融資產(附註二及五)	8,993	-	418,169	-	2180	公平價值變動列入損益之金融負債(附註二及五)	105,672	-	3,098,920	1
1320	備供出售金融資產(附註二及六)	17,959,397	4	20,361,594	5	2140	應付票據及帳款	8,035,258	2	8,250,416	2
1330	持有至到期日金融資產(附註二及七)	515,487	-	653,460	-	2190	應付關係人款項(附註二十八)	272,156	-	125,313	-
1140	應收票據及帳款—減備抵呆帳九十八年3,000,757仟元及九十七年3,319,213仟元後之淨額(附註二及八)	10,932,495	3	10,443,078	2	2160	應付所得稅(附註二及二十五)	8,951,764	2	11,471,350	2
1180	應收關係人款項(附註二十八)	777	-	8,470	-	2170	應付費用(附註十七)	13,027,613	3	11,580,113	2
1190	其他金融資產(附註二、九及三十一)	2,134,469	1	5,990,518	1	2270	一年內到期之長期借款(附註十九)	6,300	-	20,000	-
1230	存貨(附註二、十及二十)	3,413,255	1	2,697,293	1	2298	其他流動負債(附註二、十八、二十、二十八及三十一)	15,606,433	3	14,224,619	3
1286	遞延所得稅資產(附註二及二十五)	93,765	-	989,500	-	21XX	流動負債合計	46,279,196	10	48,845,731	10
1291	受限制資產(附註二十九)	85,256	-	2,865	-		長期負債				
1298	其他流動資產(附註十一及二十)	6,270,785	1	6,785,983	2	2420	長期借款(附註十九)	414,528	-	37,840	-
11XX	流動資產合計	110,567,578	25	124,228,539	27	2460	遞延收入	2,103,085	-	1,608,903	-
	長期投資					24XX	長期負債合計	2,517,613	-	1,646,743	-
1421	採權益法之長期股權投資(附註二及十二)	2,347,725	-	2,020,219	-	2510	土地增值稅準備(附註十五)	94,986	-	94,986	-
1480	以成本衡量之金融資產(附註二及十三)	2,537,357	1	2,276,498	1		其他負債				
1460	持有至到期日金融資產(附註二及七)	3,926,522	1	766,285	-	2810	應計退休金負債(附註二及二十七)	5,182,615	1	4,521,193	1
1440	其他金融資產(附註十四及三十)	1,000,000	-	1,030,000	-	2820	存入保證金	6,098,836	2	6,312,104	2
14XX	長期投資合計	9,811,604	2	6,093,002	1	2880	其 他	372,200	-	482,084	-
	固定資產(附註二、十五、二十八及二十九)					28XX	其他負債合計	11,653,651	3	11,315,381	3
	成 本					2XXX	負債合計	60,545,446	13	61,902,841	13
1501	土 地	101,475,043	22	102,730,005	22		母公司股東權益(附註二、六、十五、二十一及二十三)				
1511	土地改良物	1,496,380	-	1,475,644	-	3110	普通股股本—每股面額10元；額定12,000,000仟股；發行：九十八年9,696,808仟股，九十七年9,557,777仟股	96,968,082	21	95,577,769	20
1521	房屋及建築	63,118,981	14	62,743,257	13	3120	特別股股本	-	-	-	-
1531	資訊設備	16,135,676	4	15,594,012	3	3211	資本公積	179,193,581	40	198,308,651	42
1532	電信設備	652,003,784	144	640,825,227	137	3250	股本溢價	13,170	-	13,170	-
1551	運輸設備	2,293,206	1	2,776,104	1	3260	受贈資產	3	-	3	-
1681	什項設備	7,332,790	2	7,665,316	2	32XX	因長期股權投資而發生資本公積合計	179,206,754	40	198,321,824	42
15X1	成本小計	843,855,860	187	833,809,565	178		保留盈餘				
15X8	土地重估增值	5,810,650	1	5,822,981	1	3310	法定公積	52,859,566	12	48,036,210	10
15XY	成本及重估增值合計	849,666,510	188	839,632,546	179	3320	特別公積	2,675,894	1	2,678,723	1
15X9	減：累計折舊	547,494,574	121	529,049,213	113	3350	未分配盈餘	52,061,466	11	55,291,784	12
		302,171,936	67	310,583,333	66	33XX	保留盈餘合計	107,596,926	24	106,006,717	23
1670	未完工程及預付設備款	15,665,623	3	15,438,382	3		股東權益其他項目				
15XX	固定資產淨額	317,837,559	70	326,021,715	69	3420	累積換算調整數	22,571	-	(8,015)	-
	無形資產(附註二)					3430	未認列為退休金成本之淨損失	(4)	-	(88)	-
1730	特 許 權	7,298,936	2	8,047,544	2	3450	金融商品未實現損失	(2,103,215)	-	(877,566)	-
1760	商 譽	262,395	-	226,257	-	3460	未實現重估增值	5,813,187	1	5,823,200	1
1780	其 他	557,600	-	478,011	-	34XX	股東權益其他項目合計	3,732,539	1	4,937,531	1
17XX	無形資產合計	8,118,931	2	8,751,812	2		母公司股東權益合計	387,504,301	86	404,843,841	86
	其他資產					3610	少數股權	3,594,415	1	3,014,081	1
1800	出租資產(附註二十九)	645,478	-	346,548	-	3XXX	股東權益合計	391,098,716	87	407,857,922	87
1810	閒置資產(附註二)	957,209	-	964,164	-		負債及股東權益總計	\$ 451,644,162	100	\$ 469,760,763	100
1820	存出保證金	1,298,721	-	1,385,314	-						
1860	遞延所得稅資產(附註二及二十五)	1,549,668	1	1,387,809	1						
1887	受限制資產(附註二十九)	16,133	-	-	-						
1888	其 他	841,281	-	581,860	-						
18XX	其他資產合計	5,308,490	1	4,665,695	1						
1XXX	資 產 總 計	\$ 451,644,162	100	\$ 469,760,763	100						

後附之附註係本合併財務報表之一部分。
(參閱勤業眾信會計師事務所民國九十八年四月二十一日會計師核閱報告)

董事長：呂學錦

經理人：張曉東

會計主管：郭水義

中華電信股份有限公司及其子公司

合併損益表

民國九十八年及九十七年一月一日至三月三十一日

(僅經核閱，未依照一般公認審計準則查核)

單位：新台幣仟元，惟每股盈餘為新台幣元

代碼		九十八年第一季		九十七年第一季	
		金額	%	金額	%
4000	營業收入淨額(附註二十八)	\$49,120,415	100	\$50,957,027	100
5000	營業成本(附註二十八)	<u>28,152,131</u>	<u>57</u>	<u>28,177,252</u>	<u>55</u>
5910	營業毛利	<u>20,968,284</u>	<u>43</u>	<u>22,779,775</u>	<u>45</u>
	營業費用(附註二十八)				
6100	推銷費用	5,133,315	10	4,734,102	9
6200	管理費用	953,359	2	888,775	2
6300	研究發展費用	<u>755,363</u>	<u>2</u>	<u>729,244</u>	<u>2</u>
6000	營業費用合計	<u>6,842,037</u>	<u>14</u>	<u>6,352,121</u>	<u>13</u>
6900	營業利益	<u>14,126,247</u>	<u>29</u>	<u>16,427,654</u>	<u>32</u>
	營業外收入及利益(附註二十八)				
7110	利息收入	214,421	-	384,730	1
7160	兌換淨益	212,103	-	-	-
7310	金融商品評價淨益	23,520	-	-	-
7140	處分金融商品淨益	-	-	497,671	1
7480	其他	<u>214,537</u>	<u>1</u>	<u>83,947</u>	-
7100	營業外收入及利益合計	<u>664,581</u>	<u>1</u>	<u>966,348</u>	<u>2</u>
	營業外費用及損失				
7540	處分金融商品淨損	274,539	1	-	-
7630	資產減損損失	85,349	-	-	-
7521	採權益法認列之長期股權投資淨損	8,552	-	47,547	-
7510	利息費用	5,857	-	1,620	-
7530	處分固定資產淨損	2,903	-	19,604	-
7640	金融商品評價淨損	-	-	2,181,698	4

(接次頁)

(承前頁)

代碼		九十八年第一季		九十七年第一季			
		金	額 %	金	額 %		
7560	兌換淨損	\$	-	\$	708,614	2	
7880	其他		92,709		23,213	-	
7500	營業外費用及損失 合計		469,909		2,982,296	6	
7900	稅前利益		14,320,919		14,411,706	28	
8110	所得稅(附註二及二十五)		3,333,711		3,481,368	7	
9600	合併總純益		<u>\$10,987,208</u>		<u>\$10,930,338</u>	<u>21</u>	
	歸屬予：						
9601	母公司股東		\$10,787,389		\$10,716,108	21	
9602	少數股權		199,819		214,230	-	
			<u>\$10,987,208</u>		<u>\$10,930,338</u>	<u>21</u>	
代碼		稅	前	稅	前	稅	後
	每股盈餘(附註二十六)						
9750	基本每股盈餘	\$	1.45	\$	1.11	\$	1.11
9850	稀釋每股盈餘	\$	1.44	\$	1.11	\$	1.10

後附之附註係本合併財務報表之一部分。

(參閱勤業眾信會計師事務所民國九十八年四月二十一日會計師核閱報告)

董事長：呂學錦

經理人：張曉東

會計主管：郭水義

中華電信股份有限公司及其子公司

合併現金流量表

民國九十八年及九十七年一月一日至三月三十一日

(僅經核閱，未依照一般公認審計準則查核)

單位：新台幣仟元

	九十八年 第一季	九十七年 第一季
營業活動之現金流量		
合併總純益	\$ 10,987,208	\$ 10,930,338
提列呆帳	134,841	195,589
折舊及攤銷	9,240,105	9,717,307
金融資產溢(折)價攤銷數	4,142	(594)
處分金融商品淨損(益)	274,539	(497,671)
金融商品評價淨損(益)	(23,520)	2,181,698
存貨市價回升利益	-	(4,962)
處分固定資產淨損	2,903	19,604
處分出租資產損失	-	9
採權益法認列之長期股權投資淨損	8,552	47,547
資產減損損失	85,349	-
遞延所得稅	18,417	(869,105)
營業資產與負債之淨變動		
交易目的之金融資產	242,768	266,216
應收票據及帳款	(201,260)	918,098
應收關係人款項	(700,285)	84,901
其他金融資產	60,957	1,209,600
存貨	573,632	(606,551)
其他流動資產	(1,732,160)	(3,364,400)
應付票據及帳款	(3,390,973)	(2,822,370)
應付關係人款項	449,321	(169,057)
應付所得稅	3,264,076	4,213,402
應付費用	(3,313,269)	(3,932,787)
其他流動負債	26,829	369,940
遞延收入	30,790	103,753
應計退休金負債	8,166	595,503
營業活動之淨現金流入	<u>16,051,128</u>	<u>18,586,008</u>

(接次頁)

(承前頁)

	九 十 八 年 第 一 季	九 十 七 年 第 一 季
投資活動之現金流量		
購買備供出售金融資產	(\$ 5,000,000)	(\$ 5,795,000)
處分備供出售金融資產價款	1,093,285	2,448,852
取得持有至到期日金融資產	(883,860)	(300,000)
處分持有至到期日金融資產價款	251,246	30,298
採權益法之長期股權投資增加	(302,629)	(71,770)
取得以成本衡量之金融資產	-	(200,000)
處分以成本衡量之金融資產價款	-	354,933
其他金融資產增加	-	(30,000)
購置固定資產	(4,703,135)	(5,457,675)
處分固定資產價款	22	2,053
無形資產增加	(36,651)	(30,941)
受限制資產增加	(16,157)	-
其他資產增加	(244,435)	(68,193)
投資活動之淨現金流出	(9,842,314)	(9,117,443)
融資活動之現金流量		
短期借款增加	16,000	33,240
償還長期借款	(2,140)	(11,520)
長期借款增加	385,128	-
存入保證金減少	(40,782)	(55,608)
其他負債減少	(59,489)	(250,739)
減資退還股款	(19,115,554)	(9,557,777)
子公司員工行使認股權	17,811	8,887
融資活動之淨現金流出	(18,799,026)	(9,833,517)
匯率影響數	(3,044)	(3,632)
合併個體變動影響數	457,990	13,192
現金及約當現金淨減少	(12,135,266)	(355,392)
期初現金及約當現金餘額	81,288,165	76,233,001
期末現金及約當現金餘額	\$ 69,152,899	\$ 75,877,609
現金流量資訊之補充揭露		
支付利息(不含資本化利息)	\$ 2,465	\$ 1,654
支付所得稅	\$ 51,860	\$ 138,405

(接次頁)

(承前頁)

	九 十 八 年 第 一 季	九 十 七 年 第 一 季
不影響現金流量之融資活動		
一年內到期之長期借款	\$ <u>6,300</u>	\$ <u>20,000</u>
同時影響現金及非現金項目之投資活動		
固定資產增加	\$ 3,651,310	\$ 4,719,682
應付款項淨變動	1,051,148	737,993
預付設備款淨變動	<u>677</u>	<u>-</u>
	\$ <u>4,703,135</u>	\$ <u>5,457,675</u>

母公司九十八年第一季取得對資拓科技股份有限公司之控制能力，取得時其相關資產與負債之公平價值表列如下：

現金及約當現金	\$ 457,990
應收款項	1,674
存 貨	16,337
其他流動資產	13,681
固定資產	20,261
可辨認無形資產	54,616
存出保證金	2,468
其他資產	2,338
應付款項	(59,992)
應付所得稅	(587)
其他流動負債	(<u>4,685</u>)
合 計	504,101
乘以當期取得股權百分比	<u>49.07%</u>
	247,362
商 譽	<u>36,138</u>
取得子公司價款（九十七年十二月預付 長期投資款）	\$ <u>283,500</u>

後附之附註係本合併財務報表之一部分。

(參閱勤業眾信會計師事務所民國九十八年四月二十一日會計師核閱報告)

董事長：呂學錦

經理人：張曉東

會計主管：郭水義

中華電信股份有限公司及其子公司

合併財務報表附註

民國九十八及九十七年第一季

(僅經核閱，未依一般公認審計準則查核)

(除另予註明外，金額係以新台幣仟元為單位)

公司沿革及營業

中華電信股份有限公司(母公司)依電信法第三十條規定於八十五年七月一日由交通部原電信總局改制成立，為交通部持有大部分股權之國營事業，八十五年七月一日改制前，母公司現有之業務係由原電信總局辦理。原電信總局係於三十二年由交通部成立，以促進電信建設之發展並制定電信政策為目的。八十五年七月一日原電信總局改制並一分為二，改制後之新制電信總局負責電信相關政策之制定及執行，而母公司專責經營電信事業。

母公司之市話網路、國內長途網路、國際網路及第二代行動電話等業務經交通部公告為市場主導者，故須受電信法規有關市場主導者之規範。

交通部為配合政府國營事業民營化政策(即政府持股百分之五十以下)，分不同方式執行釋股計劃以達成母公司民營化，包括於八十九年七月經財政部證券暨期貨管理委員會核准股票上市且完成第一次國內釋股，並已於八十九年十月二十七日於台灣證券交易所掛牌上市；於九十年六月、九十一年十二月、九十二年三月、四月及七月在國內分別以盤後拍賣及公開招標辦理釋股；於九十二年七月十七日將母公司部分已發行之股票以美國存託憑證方式於紐約證券交易所掛牌上市，且完成第一次海外釋股；對員工釋股；於九十四年八月九日在國內以盤後拍賣方式釋股；及於九十四年八月十日以發行美國存託憑證之方式完成第二次海外釋股；上述於九十四年八月十二日完成過戶後，交通部持有母公司股權已低於百分之五十，並達成母公司民營化之目標。

神腦國際企業股份有限公司（神腦國際），於六十八年設立，主要係經營行動電話及其週邊商品之買賣及維修等業務，母公司於九十六年一月十五日取得其 31.33% 之股份，並於九十六年四月十二日取得神腦國際二分之一以上董事席次，對其具控制能力。另母公司九十八年三月二十七日董事會決議參與認購子公司神腦國際私募發行之普通股 48,000 仟股，認購價格尚未決定，預計認購後持股比例將增為 41%。

中華國際黃頁股份有限公司（中華國際黃頁），於九十六年一月由母公司投資設立，主要係從事電話號簿事業及廣告業務。

是方電訊股份有限公司（是方電訊），於八十年設立，主要係從事網路通訊及機房出租服務等相關業務，母公司於九十五年九月取得其 70% 之股份。

領航電信股份有限公司（領航電信），於八十八年由是方電訊投資設立，主要係從事電信及資訊軟體等業務。

是方電訊（香港）有限公司（是方香港），於九十二年由是方電訊投資設立，主要係從事網路通訊及機房出租等相關業務。

Chief International Corp.（CIC），於九十七年由是方電訊投資設立，主要係從事網路通訊及機房出租等相關業務。

中華系統整合公司（中華系統整合）成立於九十一年，主要係從事全方位通信及資訊整合服務，母公司於九十六年十二月取得其 100% 之股份。

Concord Technology Co., Ltd.（Concord）於九十五年設立，主要係從事一般投資業務，為中華系統整合之子公司。

環榮網絡系統服務（上海）有限公司（環榮網絡（上海））於九十五年設立，主要係從事軟硬體系統之規劃、設計及資訊系統整合等業務，為 Concord 之子公司。環榮網絡（上海）已於九十八年三月二十日決議解散，待向當地政府申請核准後將進入清算程序，截至會計師核閱報告日止，尚在申請核准之程序中。

Chunghwa Telecom Global, Inc.（CHTG）成立於九十三年，主要業務係從事跨國企業數據、網際網路、轉接及語音批售服務等，母公司於九十六年十二月取得其 100% 之股份。

Donghwa Telecom Co., Ltd. (DHT) 成立於九十三年，主要係從事國際數據專線、IP 虛擬企業網路及網路轉接服務等，母公司於九十六年十二月取得其 100% 之股份。

春水堂科技娛樂股份有限公司（春水堂科技娛樂）於八十九年設立，主要係從事資訊軟體服務、網路內容製作及播放、電影影片製作及發行等業務，原為母公司按權益法計價之被投資公司，母公司已於九十七年一月取得其超過 50% 之股份。

光世代建設開發股份有限公司（光世代建設開發）於九十七年一月由母公司投資設立，主要係從事住宅及大樓之開發及租售等業務。

Chunghwa Telecom Singapore Pte., Ltd. (CHTS) 於九十七年七月由母公司投資設立，主要係從事數據批售、網際網路訊務轉接、跨國企業數據、語音批售及國際衛星事業等業務。

Chunghwa Telecom Japan Co., Ltd. (CHTJ) 於九十七年十月由母公司投資設立，主要係從事電信業務、資訊處理及資訊提供之服務、電信設備及軟體之開發與銷售及電信相關之顧問服務等業務。

資拓科技股份有限公司（資拓科技）於九十七年設立，主要係從事資訊系統發展及維運等業務，母公司於九十八年一月五日取得其 49% 之股份，並於九十八年一月二十日取得資拓科技二分之一以上董事席次，對其具控制能力。

New Prospect Investments Holdings Ltd. (New Prospect) 及 Prime Asia Investments Group Ltd. (Prime Asia) 係由母公司於九十五年三月成立，擬從事一般投資業務，惟尚未開始營運，截至九十八年三月底止，各投入資本美金 1 元。

母子公司九十八及九十七年三月底員工人數合計分別為 27,303 人及 26,666 人。

九十八年三月底母公司與子公司之投資關係及持股比例如下所示：

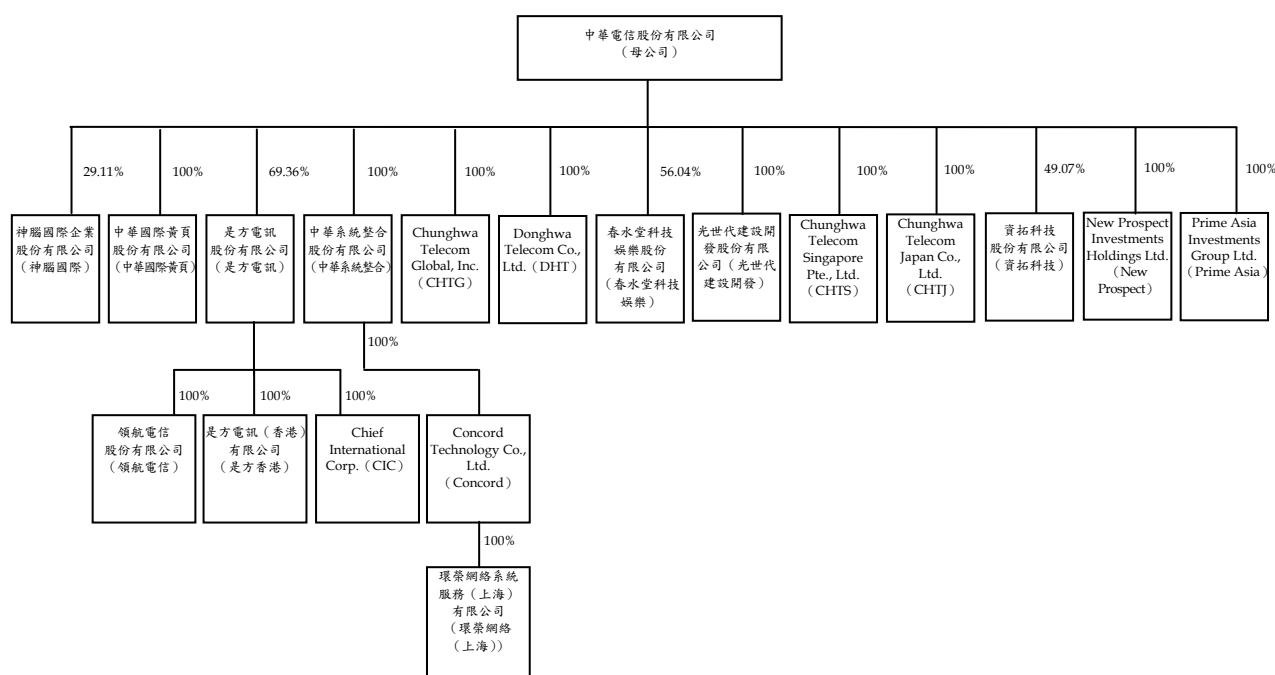

重要會計政策之彙總說明

本合併財務報表係依照證券發行人財務報告編製準則及一般公認會計原則編製，因是母子公司對於呆帳、存貨跌價損失、固定資產折舊、資產減損、員工分紅及董監酬勞費用、退休金及所得稅等之認列，必須使用合理之估計金額，因估計通常係在不確定情況下作成之判斷，因此可能與將來實際結果有所差異。重要會計政策彙總說明如下：

合併財務報表之編製

母公司取得子公司係依照財務會計準則公報第二十五號「企業合併—購買法之會計處理」之規定處理。

母公司直接或透過子公司對其轉投資公司有控制能力者，其財務報表予以合併，編製合併財務報表時，母子公司間重大之交易及其餘額，均予以消除。

本合併財務報表九十八年第一季包括母公司、神腦國際、中華國際黃頁、是方電訊、領航電信、是方香港、CIC、中華系統整合、Concord、環榮網絡(上海)、CHTG、DHT、春水堂科技娛樂、光世

代建設開發、CHTS、CHTJ、資拓科技、New Prospect 及 Prime Asia 相關期間之帳目；九十七年第一季包括母公司、神腦國際、中華國際黃頁、是方電訊、領航電信、是方香港、中華系統整合、Concord、環榮網絡（上海）、CHTG、DHT、春水堂科技娛樂、SHE (B.V.I.)、SHE (Japan)、阿貴出版、光世代建設開發、New Prospect 及 Prime Asia 相關期間之帳目。

合併子公司之功能性貨幣非為新台幣時，於編製合併財務報表時，將資產及負債科目依期末匯率、股東權益按歷史匯率及損益科目按各該期間平均匯率換算為新台幣。

列入母子公司九十八及九十七年第一季合併財務報表之公司中，九十八年第一季有關中華國際黃頁、是方電訊、領航電信、是方香港、CIC、中華系統整合、Concord、環榮網絡（上海）、CHTG、DHT、春水堂科技娛樂、光世代建設開發、CHTS、CHTJ、資拓科技、New Prospect 及 Prime Asia，暨九十七年第一季有關中華國際黃頁、是方電訊、領航電信、是方香港、中華系統整合、Concord、環榮網絡（上海）、CHTG、DHT、春水堂科技娛樂、SHE (B.V.I.)、SHE (Japan)、阿貴出版、光世代建設開發、New Prospect 及 Prime Asia 之財務報表係未經會計師核閱，上述未經會計師核閱之公司九十八及九十七年三月三十一日之資產總額分別為 7,665,048 仟元及 5,204,421 仟元，分別佔九十八及九十七年三月三十一日合併資產總額之 1.70%及 1.11%；九十八及九十七年三月三十一日之負債總額分別為 1,818,155 仟元及 931,143 仟元，分別佔九十八及九十七年三月三十一日合併負債總額之 3.00%及 1.50%；九十八及九十七年第一季之營業收入淨額分別為 531,756 仟元及 379,570 仟元，分別佔九十八及九十七年第一季合併營業收入淨額之 1.08%及 0.74%；九十八及九十七年第一季之損益分別為純損 151,745 仟元及 153,036 仟元。

資產與負債區分流動與非流動之標準

流動資產為預期於一年內變現或耗用之資產，資產不屬於流動資產者為非流動資產。流動負債為須於一年內清償之負債，負債不屬於流動負債者為非流動負債。

光世代建設開發從事於委託營造廠商興建房屋出售業務部分，其營業週期長於一年，因是與營建業務相關之資產及負債，係按營業週期作為劃分流動或非流動之標準。

約當現金

係自投資日起三個月內到期之商業本票，其帳面價值近似公平價值。

公平價值變動列入損益之金融資產及負債

公平價值變動列入損益之金融商品包括交易目的之金融資產或金融負債，以及於原始認列時，指定以公平價值衡量且公平價值變動認列為損益之金融資產或金融負債。母子公司成為金融商品合約之一方時，認列金融資產或金融負債；對於合約權利喪失控制時，除列金融資產，於合約規定之義務解除、取消或到期而使金融負債消滅時，除列金融負債。

原始認列時，係以公平價值衡量，交易成本列為當期費用，續後評價時，以公平價值衡量且公平價值變動認列為當期損益。投資後所收到之現金股利（含投資年度收到者）列為當期收益。金融商品除列時，出售所得價款或支付金額與帳面價值之差額，計入當期損益，依交易慣例購買或出售金融資產時，採用交易日會計處理。

衍生性商品未能符合避險會計者，係分類為交易目的之金融資產或金融負債。公平價值為正值時，列為金融資產；公平價值為負值時，列為金融負債。

備供出售金融資產

備供出售金融資產於原始認列時，以公平價值衡量，並加計取得之交易成本；後續評價以公平價值衡量，且其價值變動列為股東權益調整項目，累積之利益或損失於金融資產除列時，列入當期損益。依交易慣例購買或出售金融資產時，採用交易日會計處理。

備供出售金融資產之認列或除列時點，均與公平價值變動列入損益之金融商品相似。

公平價值之基礎：上市（櫃）證券係資產負債表日之收盤價，開放型基金受益憑證係資產負債表日之淨資產價值，債券係財團法人中華民國證券櫃檯買賣中心資產負債表日之參考價；無活絡市場之金融商品，以評價方法估計公平價值。

現金股利於除息日認列收益，但依據投資前淨利宣告之部分，係自投資成本減除。股票股利不列為投資收益，僅註記股數增加，並按增加後之總股數重新計算每股成本。

若有減損之客觀證據，則認列減損損失。若後續期間減損金額減少，備供出售權益商品之減損減少金額認列為股東權益調整項目；備供出售債務商品之減損減少金額若明顯與認列減損後發生之事件有關，則予以迴轉並認列為當期損益。

持有至到期日金融資產

持有至到期日金融資產係以利息法之攤銷後成本衡量。原始認列時，以公平價值衡量並加計取得之交易成本，於除列、價值減損或攤銷時認列損益。依交易慣例購買或出售金融資產時，採用交易日會計處理。

若有減損之客觀證據，則認列減損損失。若續後期間減損金額減少，且明顯與認列減損後發生之事件有關，則予以迴轉並認列為當期損益，該迴轉不使帳面金額大於未認列減損情況下之攤銷後成本。

收入認列及應收帳款、備抵呆帳

收入於獲利過程全部或大部分已完成，且已實現或可實現時認列；相關成本配合收入於發生時認列。

營業收入係按母子公司與客戶交易對價（考量商業折扣及數量折扣後）之公平價值衡量；營業收入之對價係為一年期以內之應收款，其公平價值與到期值差異不大且交易量頻繁，因是不按設算利率計算公平價值。

固定網路服務（包含市內網路業務、長途網路業務及國際網路業務）、行動電話業務暨網際網路及加值業務之通話費，以及與其他電信業者之接續費係依合約條款，按實際通話時間計算。

其他收入之認列原則如下： 設定費收入於用戶首次上線啟用時開始認列； 月租費收入〔包括固定網路業務、無線通信業務（包含行動電話業務及無線電叫人業務）暨網際網路及加值業務〕係按月認列；及 預付卡收入（包括固定網路業務、行動電話業務暨網際網路及加值業務）則按用戶實際使用量認列。

備抵呆帳係按應收款項之可收現性估列。母子公司係依據對客戶之應收款項帳齡分析等因素，定期評估應收款項之收回可能性。

存 貨

存貨包括商品及在製品，係以成本與淨變現價值孰低計價，比較成本與淨變現價值時除同類別存貨外係以個別項目為基礎。淨變現價值係指在正常情況下之估計售價減除至完工尚需投入之成本及銷售費用後之餘額。存貨成本之計算採用加權平均法。

委託營造廠商興建之房地

子公司光世代建設開發之存貨，取得土地且未動工前暫列營建用地，動工後則轉列在建土地，建造成本未動工前之支出暫列預付工程款，動工後轉列在建工程。全部完工法係工程完工時，將預收工程款及在建工程分別轉列工程收入及工程成本。

營建用地及在建土地係按成本與淨變現價值孰低計價。

採權益法之長期股權投資

長期股權投資採權益法計價者，係以投資成本加（或減）按持股比例認列被投資公司之純益（或純損）計算。被投資公司發生純益（或純損）時，認列投資收益（或損失）；發放現金股利時認列為投資減項。與被投資公司間順流交易，其未實現損益按期末持股比例消除。與被投資公司間逆流交易所產生之未實現損益，則按約當持股比例消除，俟實現時始予認列損益。

取得股權或首次採用權益法時，投資成本與股權淨值間之差額，自九十五年一月一日起，依新修訂財務會計準則公報之規定，改為先將投資成本予以分析處理，投資成本超過可辨認淨資產公平價值部分視為商譽。商譽不予攤銷，但每年定期進行減損測試，且發生特定事項或環境改變顯示商譽可能發生減損時，亦進行減損測試。若可辨認

淨資產公平價值超過投資成本，則其差額就各非流動資產（非採權益法評價之金融資產、待處分資產、遞延所得稅資產及預付退休金或其他退休給付除外）公平價值等比例減少之，仍有差額時列為非常利益。

被投資公司發行新股時，若未按持股比例認購，致使該比例發生變動，並因而使投資之股權淨值發生增減時，其增減數調整資本公積及長期投資；前項調整如應借記資本公積，而長期投資所產生之資本公積餘額不足時，其差額借記保留盈餘。

以成本衡量之金融資產

無法可靠衡量公平價值之金融資產，包括未上市（櫃）股票等，以原始認列之成本衡量。若有減損之客觀證據，則認列減損損失，此減損金額不予迴轉。

固定資產

固定資產係按成本（或成本加重估增值）減累計折舊及累計減損計價。固定資產購建期間為該項資產所支出款項而負擔之利息，予以資本化列為固定資產之成本。重大更新或改良，作為資本支出；修理或維護支出，則作為當期費用。

倘固定資產以其相關可回收金額衡量帳面價值有重大減損時，就其減損部分認列損失。嗣後若固定資產可回收金額增加時，將減損損失之迴轉認列為利益，惟固定資產於減損損失迴轉後之帳面價值，不得超過該項資產在未認列減損損失之情況下，減除應提列折舊後之帳面價值。已依法令規定辦理重估價者，則其減損先減少股東權益項下之未實現重估增值，不足數再認列損失；迴轉時，就原認列為損失之範圍內先認列利益，餘額再轉回未實現重估增值。

固定資產折舊係依照下列估計耐用年數，按直線法計提：土地改良物十至三十年；房屋及建築五至六十年；資訊設備三至十年；電信設備五至三十年；運輸設備五至十年；什項設備二至十二年。

固定資產報廢或出售時，其成本及相關之累計折舊、累計減損及未實現重估增值均自帳上予以減除，因而產生之損益列為當期之營業外利益或損失。

無形資產

主要係特許權、電腦軟體、各項專利權及商譽，特許權以交通部核發特許執照後開始平均攤銷，攤銷期限以特許執照有效期間屆滿或經濟年限較短者為準；電腦軟體及各項專利權，係按二至二十年平均攤銷；商譽不予攤銷。

母子公司依財務會計準則公報第三十七號「無形資產之會計處理準則」之規定，研究階段之支出於發生時認列為費用；發展階段之支出於符合規定條件時，認列為無形資產，採用直線法依其經濟年限分年攤銷，不符合規定條件則列為當期費用。

倘無形資產以其相關可回收金額衡量帳面價值有重大減損時，就其減損部分認列損失。嗣後若可辨認無形資產可回收金額增加時，將減損損失之迴轉認列為利益，惟可辨認無形資產於減損損失迴轉後之帳面價值，不得超過該項資產在未認列減損損失之情況下，減除應提列攤銷後之帳面價值；商譽之減損損失不予迴轉。

閒置資產

閒置資產係按其可回收金額或帳面價值孰低計價。

員工退休金

屬確定給付退休辦法之退休金，係按精算結果認列；屬確定提撥退休辦法之退休金，係於員工提供服務之期間，按應提撥之退休金數額認列。

費用認列

費用（包含配合行動電話服務門號銷售所給予經銷商之佣金支出及手機補貼款）係依權責發生制於交易事項發生時認列為當期費用。

庫藏股票

母公司買回已發行股票作為庫藏股票時，將所支付之成本借記庫藏股票，列為股東權益之減項。註銷庫藏股票時，貸記庫藏股票，借記股本及按股權比例計算之資本公積－股本溢價，不足部分再借記保留盈餘。

員工認股權

發行酬勞性員工認股權憑證，其給與日於九十七年一月一日（含）以後者，係依照財務會計準則公報第三十九號「股份基礎給付之會計處理準則」處理。

發行酬勞性員工認股權憑證，其給與日於九十三年一月一日至九十六年十二月三十一日間者，係適用財團法人中華民國會計研究發展基金會解釋函相關規定，母子公司選擇採用內含價值法處理，酬勞成本於符合認股權計畫所規定之員工服務年限內逐期認列為費用。另依（九六）基秘字第三三〇號函之規定，若前述認股計畫遇有修正且係依原給付協議所明定之條件及條款修正時，當變動後總內含價值未大於變動前總內含價值及認購價格對市場價格之比率並未降低，則維持原認股計畫之酬勞成本，當前述條件無法同時符合時，視為新認股選擇權計畫以取代原計畫，其產生之增額酬勞成本仍依內含價值法計算，並於符合認股權計畫所規定之員工服務年限內逐期認列為費用。

所得稅

所得稅係作跨期間之分攤，即將可減除暫時性差異及未使用投資抵減之所得稅影響數認列為遞延所得稅資產，並評估其可實現性，認列備抵評價金額；應課稅暫時性差異之所得稅影響數則認列為遞延所得稅負債。遞延所得稅資產或負債依其相關資產或負債之分類劃分為流動或非流動項目，無相關之資產或負債者，依預期回轉期間之長短劃分為流動或非流動項目。

因購置設備或技術、研究發展及人才培訓等所產生之所得稅抵減，採當期認列法處理。

以前年度所得稅負之調整，列入當期所得稅。

依所得稅法規定計算之未分配盈餘加徵百分之十所得稅，列為股東會決議年度之所得稅。

外幣交易

非衍生性商品之外幣交易所產生之各項外幣資產、負債、收入或費用，按交易日之即期匯率折算新台幣金額入帳。外幣貨幣性資產及負債實際兌換或結清時所產生之兌換差額列為當期損益。

資產負債表日之外幣貨幣性資產或負債，按該日即期匯率予以調整，兌換差額列為當期損益。

外幣財務報表換算後所產生之兌換差額列入累積換算調整數，作為股東權益之調整項目。

避險會計

避險關係同時符合下列所有條件時，始應適用避險會計之規定：

於指定避險開始時，有關避險關係、企業之風險管理目標及避險策略，應有正式書面文件。避險預期能達高度有效抵銷被規避風險所造成之公平價值變動，且此一特定避險關係與原書面文件所載之風險管理策略一致。避險之有效性能可靠衡量。企業應持續評估避險有效性，且於指定避險之財務報表期間內均確定該避險為高度有效。

符合適用上述避險會計之所有條件時，屬公平價值避險之衍生性避險工具所產生之損益，立即認列為當期損益，被避險項目因所規避之風險而產生之損益，亦立即認列為當期損益。

會計變動之理由及其影響

母子公司自九十八年一月一日起採用新修訂之財務會計準則公報第十號「存貨之會計處理準則」。主要之修訂包括存貨以成本與淨變現價值孰低者衡量，且除同類別存貨外應逐項比較之；與存貨相關之費損應分類為銷貨成本等。此項會計變動，對九十八年第一季純益及稅後基本每股盈餘尚無重大影響。母子公司亦重分類九十七年第一季營業外利益 4,962 仟元至銷貨成本。

母子公司自九十七年一月一日起，採用財團法人中華民國會計研究發展基金會於九十六年三月發布（九六）基秘字第○五二號函，將員工分紅及董監酬勞視為費用，而非盈餘之分配。

現金及約當現金

	九 十 八 年 三 月 三 十 一 日	九 十 七 年 三 月 三 十 一 日
現 金		
庫存現金	\$ 150,357	\$ 121,407
銀行存款	12,696,229	17,412,013
可轉讓定存單，年收益率九 十八及九十七年分別為 0.185-2.45%及 1.63-4.544%	<u>41,650,791</u>	<u>37,347,144</u>
	54,497,377	54,880,564
約當現金		
商業本票，年收益率九十八 及九十七年分別為 0.16-0.27%及 1.92-2.03%	<u>14,655,522</u>	<u>20,997,045</u>
	<u>\$ 69,152,899</u>	<u>\$ 75,877,609</u>

公平價值變動列入損益之金融資產及負債

	九 十 八 年 三 月 三 十 一 日	九 十 七 年 三 月 三 十 一 日
交易目的之金融資產		
遠期外匯合約	\$ 8,993	\$ 331,695
指數期貨合約	-	86,474
	<u>\$ 8,993</u>	<u>\$ 418,169</u>
交易目的之金融負債		
遠期外匯合約	\$ 105,672	\$ 14,324
外幣選擇權合約	-	3,075,125
指數期貨合約	-	9,471
	<u>\$ 105,672</u>	<u>\$ 3,098,920</u>

母公司於九十五年度與資產管理事業（受託人）簽訂全權委託資產管理契約，以原始金額 100,000 仟美元全權委託受託人投資管理；母公司避免因全球經濟及金融環境發生顯著變動可能對委任投資資產產生負面衝擊，母公司於九十八年三月二日函知受託人提前終止全權委託資產管理契約，並訂函文送達日起第三十個台灣營業日為契約正式終止日，受託人將於契約正式終止日前完成委任投資資產之處分變現。

母子公司從事遠期外匯及指數期貨合約交易之目的，主要係為規避因匯率及股價波動所產生之風險，惟因未符合避險會計之相關規定，分類為以交易為目的之金融資產或負債。

九十八及九十七年三月底止，母子公司尚未到期之遠期外匯合約如下：

	幣 別	到 期 期 間	合 約 金 額 (仟 元)
<u>九十八年三月三十一日</u>			
賣出遠期外匯	歐元兌美元	98年4月	EUR 3,540
	英鎊兌美元	98年4月	GBP 3,680
	日幣兌美元	98年4月	JPY 304,000
	美元兌新台幣	98年4月	USD 96,000
	美元兌歐元	98年4月	USD 4,514
	美元兌英鎊	98年4月	USD 5,278
	美元兌日幣	98年4月	USD 3,137
買入遠期外匯	新台幣兌美元	98年4月	NTD137,091
<u>九十七年三月三十一日</u>			
賣出遠期外匯	歐元兌美元	97年5月	EUR 17,800
	英鎊兌美元	97年5月	GBP 2,070
	日幣兌美元	97年5月	JPY 444,000
	美元兌新台幣	97年4~6月	USD320,000
買入遠期外匯	新台幣兌美元	97年4月	NTD279,695

九十八年三月底止，母公司無尚未到期之指數期貨合約。

九十七年三月底止，母公司尚未到期之指數期貨合約如下：

	期 貨 月 份	口 數	合 約 金 額 (仟 元)
AMSTERDAM IDX FUT	97年4月	13	EUR 1,088
CAC40 10 EURO FUT	97年4月	4	EUR 178
IBEX 35 INDX FUTR	97年4月	7	EUR 893
MINI S&P/MIB FUT	97年6月	34	EUR 1,037
FTSE 100 IDX FUT	97年6月	17	GBP 936
TOPIX INDEX FUTURE	97年6月	24	JPY 290,400
S&P 500 FUTURE	97年6月	16	USD 5,260
S&P 500 EMINI FUTURE	97年6月	47	USD 3,090

母公司於九十七年三月底，尚未到期之指數期貨合約所支付之期貨保證金金額為 86,474 仟元。

母公司與高盛公司承作外幣選擇權合約，其性質為結構型衍生性商品（USD TWD Window Knock-Out）交易，約定自九十六年九月二十日起，每兩週為一期進行外匯交割，共計二百六十期，合約期間 10

年。合約約定第一期至第六期，每期到期日時，若美元兌新台幣匯率大於或等於 31.50，母公司以美元兌新台幣匯率 30.00 匯價交割買入 USD2,000 仟元；若美元兌新台幣匯率小於 31.50，則須以美元兌新台幣匯率 31.50 匯價交割買入 USD4,000 仟元。第七期至第二百六十期，每期到期日若美元兌新台幣匯率介於 31.50（含本數）至 32.70（不含本數）之間，母公司以美元兌新台幣匯率 30.00 匯價交割買入 USD2,000 仟元；若美元兌新台幣匯率小於 31.50，須以美元兌新台幣匯率 31.50 匯價交割買入 USD4,000 仟元。惟自九十六年十二月十二日第七期起至第二百六十期間，若任一時點之美元兌新台幣匯率大於或等於 32.70，則整體合約自該日起全部終止，另母公司依約提存保證金 3,000 仟美元予高盛公司，每兩週為一期，每期以年利率 8% 計息。上述外幣選擇權合約於九十七年十月二十一日美元兌新台幣匯率於盤中大於 32.70 之約定價，該整體合約已自當日起全部終止。

九十八年第一季母子公司因公平價值變動列入損益之金融資產及負債所產生之淨損為 14,956 仟元（包括已實現結清淨損 9,865 仟元及評價淨損 5,091 仟元），九十七年第一季所產生之淨損為 1,893,141 仟元（包括已實現結清淨益 258,494 仟元及評價淨損 2,151,635 仟元）。

備供出售金融資產

	九十八年 三月三十一日	九十七年 三月三十一日
受益憑證	\$17,768,474	\$19,323,499
不動產投資信託基金	190,923	241,451
國外上市櫃公司股票	-	796,644
	<u>\$17,959,397</u>	<u>\$20,361,594</u>

母子公司九十八及九十七年第一季上述金融商品未實現損益之變動組成如下：

	九十八年第一季	九十七年第一季
期初餘額	(\$ 2,264,932)	\$ 37,420
直接認列為股東權益調整項目	(60,920)	(1,052,042)
轉列損益項目	227,894	136,967
期末餘額	<u>(\$ 2,097,958)</u>	<u>(\$ 877,655)</u>

因全球經濟及金融環境發生顯著變動，母公司評估備供出售金融資產投資價值，其中部分已減損，九十八年第一季及九十七年度認列之減損損失分別為 85,349 仟元及 1,139,105 仟元。

持有至到期日金融資產

	<u>九十八年 三月三十一日</u>	<u>九十七年 三月三十一日</u>
公司債，九十八及九十七年票面利率分別為 0.889-4.75% 及 0-4%，有效利率分別為 0.889-2.95% 及 0.994-4%	\$ 4,411,896	\$ 1,349,078
企業貸款債權證券化受益憑證，九十八及九十七年票面利率及有效利率均為 2.175%	30,113	70,667
	<u>4,442,009</u>	<u>1,419,745</u>
減：一年內到期部分	<u>515,487</u>	<u>653,460</u>
	<u>\$ 3,926,522</u>	<u>\$ 766,285</u>

備抵呆帳

	<u>九十八年第一季</u>	<u>九十七年第一季</u>
期初餘額	\$ 3,050,691	\$ 3,430,157
當期提列	131,183	194,207
合併個體變動影響數	-	983
當期沖銷	(181,117)	(306,134)
期末餘額	<u>\$ 3,000,757</u>	<u>\$ 3,319,213</u>

其他金融資產－流動

	<u>九十八年 三月三十一日</u>	<u>九十七年 三月三十一日</u>
應收代付其他電信業者通信費	\$ 449,917	\$ 596,452
應收退稅款	6,708	3,221,620
其他	<u>1,677,844</u>	<u>2,172,446</u>
	<u>\$ 2,134,469</u>	<u>\$ 5,990,518</u>

存 貨

	九 十 八 年 三 月 三 十 一 日	九 十 七 年 三 月 三 十 一 日
商 品	\$ 1,773,223	\$ 2,452,726
在 製 品	<u>554,127</u>	<u>244,567</u>
	2,327,350	2,697,293
在建土地	706,176	-
營建用地	337,738	-
預付工程款	<u>41,991</u>	<u>-</u>
	<u>\$ 3,413,255</u>	<u>\$ 2,697,293</u>

九十八年第一季與存貨相關之營業成本為 5,764,238 仟元，其中包括提列產品售後服務準備 4,038 仟元；九十七年第一季與存貨相關之營業成本為 6,568,003 仟元，其中包括存貨市價回升利益 4,962 仟元及產品售後服務準備回轉 14,012 仟元。

九十八年第一季在建土地係萬禧案合建分售工程，預計於一〇一年完工。

其他流動資產

	九 十 八 年 三 月 三 十 一 日	九 十 七 年 三 月 三 十 一 日
預付款項	\$ 2,582,529	\$ 3,752,703
維運備品	2,301,188	2,107,183
預付租金	877,091	654,759
其 他	<u>509,977</u>	<u>271,338</u>
	<u>\$ 6,270,785</u>	<u>\$ 6,785,983</u>

採權益法之長期股權投資

	九十八年三月三十一日		九十七年三月三十一日	
	帳 列 金 額	持 股 %	帳 列 金 額	持 股 %
未上市(櫃)公司				
中華投資公司	\$ 832,624	49	\$ 949,253	49
台灣國際標準電子公司	574,203	40	594,782	40
ST-2 Satellite Ventures Pte., Ltd.	403,489	38	-	-
神準公司	279,833	45	290,709	47
Viettel-CHT Co., Ltd.	96,647	33	-	-
願境網訊公司	86,594	30	71,223	30
勤崴國際科技公司	74,335	33	71,452	33
愛爾達科技公司	-	-	42,800	32
	<u>\$2,347,725</u>		<u>\$2,020,219</u>	

因 ST-1 (中新一號) 衛星將於一〇〇年屆齡除役，為接續既有客戶服務，子公司 CHTS 於九十七年十月與新加坡 SingTelSat Pte., Ltd. 合資成立 ST-2 Satellite Ventures Pte., Ltd.，從事後續衛星 ST-2 (中新二號) 之建置與營運服務。截至九十八年三月底止，已投入資本計 403,675 仟元。

母公司於九十七年四月投資 91,239 仟元與越南 Viettel 公司合作成立 Viettel - CHT Co., Ltd，該公司主要係從事 IDC 相關服務。

母公司於九十七年一月以 71,770 仟元投資勤歲國際科技公司，該公司主要係從事圖資、圖書出版、資料處理及資訊軟體服務等。

愛爾達科技公司主要係從事網路、行動加值及數位內容整合服務等，母公司業已於九十七年七月二十三日以 44,047 仟元出售所持有之全部股權，其帳面價值 51,152 仟元，認列處分損失 7,105 仟元。

母公司於九十八年四月三日以 60,008 仟元參與台灣碩網娛樂公司現金增資，母公司持有其股權比例為 30%。該公司主要係從事連線服務及相關硬體銷售等業務。

九十八及九十七年三月底採權益法之長期股權投資餘額分別計 2,347,725 仟元及 1,729,510 仟元，暨其第一季認列之相關投資淨損分別計 8,552 仟元及 57,579 仟元，係依據被投資公司同期間未經會計師核閱之財務報表計算。

以成本衡量之金融資產

	九十八年三月三十一日		九十七年三月三十一日	
	帳列金額	持股%	帳列金額	持股%
未上市(櫃)公司股票				
台北金融大樓公司	\$1,789,530	12	\$1,789,530	12
台灣工銀貳創業投資公司	200,000	17	200,000	17
全球一動公司	127,018	11	127,018	11
智玖創業投資公司	75,000	8	75,000	8
榮電公司	34,500	12	49,500	12
台大創新育成公司	12,000	9	12,000	9

(接次頁)

(承前頁)

	九十八年三月三十一日		九十七年三月三十一日	
	帳列金額	持股%	帳列金額	持股%
倍捷科技公司	\$ 10,000	9	\$ 20,000	9
三通網資訊公司	3,450	10	3,450	10
eASPNet Inc.	-	2	-	2
	<u>2,251,498</u>		<u>2,276,498</u>	
預付投資款—台北金融大樓公司	285,859	-	-	-
	<u>\$2,537,357</u>		<u>\$2,276,498</u>	

母公司於九十七年一月以 200,000 仟元投資台灣工銀貳創業投資公司籌備處，該公司已於九十七年二月十三日完成設立登記，主要業務係從事投資事業。

母公司於九十六年十二月以 168,038 仟元投資全球一動公司股票 16,796 仟股，該公司主要擬從事第一類電信事業、電腦套裝軟體批發及電路工程等，惟國家通訊傳播委員會於九十七年四月一日以通傳營字第 0974102087 號函覆母公司，否准母公司投資全球一動公司，並復於九十七年五月五日發函限請母公司於九十七年六月三十日前將投資全球一動公司之資金全數撤出，否則將依電信法相關規定處以罰鍰，並得連續處分至改正為止。母公司除已於九十七年四月處分 4,100 仟股外，並於九十七年四月三十日向該委員會提起訴願，並復於九十七年六月十日函請該委員會停止罰鍰處分之執行。國家通訊傳播委員會於九十七年七月三日決議有關母公司主張投資標的難於短期間內移轉他人部分，責由該會營運管理處會同法律事務處研議依行政罰法相關規定，於一定期間內暫不予裁罰。國家通訊傳播委員會已於九十七年十月二十三日決議撤銷原否准母公司投資全球一動公司及相關處分。

母公司於九十七年度評估以成本衡量之榮電公司及倍捷科技公司股票，其投資價值確已減損，分別認列減損損失 15,000 仟元及 10,000 仟元。

母公司於九十七年十月參與台北金融大樓公司現金增資案，預付投資款計 285,859 仟元。台北金融大樓公司因預期無法於募集期間內募足增資款項，該公司董事會於九十八年四月十日決議向金管會申請撤

回該現金增資案，並將於金管會核准函到達十日內退還已繳款股東之增資款。

母子公司所持有之上述股票投資，因無活絡市場公開報價且其公平價值無法可靠衡量，故以成本衡量。

其他金融資產－非流動

	九 十 八 年 三 月 三 十 一 日	九 十 七 年 三 月 三 十 一 日
台北市政府共同管道基金	\$ 1,000,000	\$ 1,000,000
台灣鏈震公司	-	30,000
	<u>\$ 1,000,000</u>	<u>\$ 1,030,000</u>

台北市政府共同管道基金係依據行政院函示，為推動公共建設管道埋設工程所成立之基金，提撥予台北市政府。該基金將用以支付共同管道工程所需經費，工程完工後再由使用單位分攤歸墊。

子公司中華系統整合於九十七年一月以 30,000 仟元投資台灣鏈震公司，該公司於九十七年三月十七日召開股東臨時會並決議解散，因是子公司中華系統整合於九十七年第一季將相關投資款項轉列其他金融資產－非流動。台灣鏈震公司業已完成公司解散登記及營利事業註銷登記，並經台灣台北地方法院裁定核准清算完結，子公司中華系統整合業已獲配清算剩餘財產 29,585 仟元，並認列清算損失 415 仟元。

固定資產

	九 十 八 年 三 月 三 十 一 日	九 十 七 年 三 月 三 十 一 日
成 本		
土 地	\$ 101,475,043	\$ 102,730,005
土地改良物	1,496,380	1,475,644
房屋及建築	63,118,981	62,743,257
資訊設備	16,135,676	15,594,012
電信設備	652,003,784	640,825,227
運輸設備	2,293,206	2,776,104
什項設備	<u>7,332,790</u>	<u>7,665,316</u>
成本小計	843,855,860	833,809,565
土地重估增值	<u>5,810,650</u>	<u>5,822,981</u>
成本及重估增值合計	<u>849,666,510</u>	<u>839,632,546</u>

(接次頁)

(承前頁)

	九 十 八 年 三 月 三 十 一 日	九 十 七 年 三 月 三 十 一 日
減：累計折舊		
土地改良物	\$ 912,283	\$ 857,843
房屋及建築	16,583,096	15,503,256
資訊設備	12,152,699	11,583,463
電信設備	509,568,942	491,765,446
運輸設備	2,095,821	2,611,758
什項設備	<u>6,181,733</u>	<u>6,727,447</u>
累計折舊合計	<u>547,494,574</u>	<u>529,049,213</u>
未完工程及預付設備款	<u>15,665,623</u>	<u>15,438,382</u>
固定資產淨額	<u>\$317,837,559</u>	<u>\$326,021,715</u>

母公司依有關法令之規定以八十九年四月三十日所有土地為基準，按八十八年七月一日公告現值辦理土地重估，並於九十年一月十日經審計部函復准予備查入帳，重估增值 5,986,074 仟元除增加固定資產金額外，其減除土地增值稅準備 211,182 仟元後之淨額，貸記股東權益其他項目－未實現重估增值 5,774,892 仟元。

土地稅法於九十四年一月三十日修訂，有關土地增值稅調降之規定自九十四年二月一日起施行，母公司按調降後稅率重新計算，原帳列之土地增值稅準備應轉列 116,196 仟元至股東權益其他項目－未實現重估增值。截至九十八年三月底止，未實現重估增值因部分重估資產已處分而減少為 5,813,187 仟元。

九十八及九十七年第一季之折舊費用分別為 8,944,548 仟元及 9,440,330 仟元；九十八及九十七年第一季利息資本化金額分別為 122 仟元及 44 仟元，資本化利率分別為 1.25-1.604% 及 2.85-2.88%。

短期借款

	九 十 八 年 三 月 三 十 一 日	九 十 七 年 三 月 三 十 一 日
信用借款一年利率九十八及九十七年分別為 1.25-1.3% 及 2.85-2.93%	<u>\$274,000</u>	<u>\$ 75,000</u>

應付費用

	九 十 八 年 三 月 三 十 一 日	九 十 七 年 三 月 三 十 一 日
薪資及獎金	\$ 7,518,920	\$ 6,415,186
特許費	2,910,613	2,775,888
其他	2,598,080	2,389,039
	<u>\$13,027,613</u>	<u>\$11,580,113</u>

其他流動負債

	九 十 八 年 三 月 三 十 一 日	九 十 七 年 三 月 三 十 一 日
預收款項	\$ 6,063,431	\$ 5,824,034
應付代收款	2,262,345	2,390,190
應付購置設備款	1,983,429	1,500,899
應付工程款	1,114,070	781,358
應退保證金	997,543	937,671
其他	3,185,615	2,790,467
	<u>\$15,606,433</u>	<u>\$14,224,619</u>

長期借款（含一年內到期）

	九 十 八 年 三 月 三 十 一 日	九 十 七 年 三 月 三 十 一 日
信用借款一年利率九十八及九十七年分別為 2.01-2.167%及 2.79%	\$385,128	\$ 20,000
擔保借款一年利率九十八及九十七年均為 1%	35,700	37,840
	<u>420,828</u>	<u>57,840</u>
減：一年內到期部分	6,300	20,000
	<u>\$414,528</u>	<u>\$ 37,840</u>

九十八年第一季信用借款係子公司是方電訊於九十八年一月向台灣銀行貸款，還款方式為每月本息攤還，到期日為一〇二年一月。

九十七年第一季信用借款係子公司神腦國際向台灣工業銀行貸款，還款方式為每半年付息並攤還本金，已於九十七年五月全數償清。

九十八及九十七年第一季擔保借款係子公司春水堂科技娛樂向經濟部工業局申請，由台灣中小企業銀行貸出之研發貸款，還款方式為

每月付息，並自九十八年一月起，每三個月為一期攤還本金，到期日為一〇二年四月。

資產負債之到期分析

子公司光世代建設開發與營建業務相關之資產及負債，係按營業週期作為劃分流動及非流動之標準，流動資產及負債相關帳列金額依預期於資產負債表日後一年內及超過一年後將回收或償付之金額，列示如下：

	九 十 八 年 三 月 三 十 一 日		
	一 年 內	一 年 後	合 計
<u>資 產</u>			
存 貨	\$ -	\$ 1,085,905	\$ 1,085,905
遞延費用（帳列其他流動資產）	-	91,580	91,580
受限制資產	-	71,046	71,046
	<u>\$ -</u>	<u>\$ 1,248,531</u>	<u>\$ 1,248,531</u>
<u>負 債</u>			
預收房地款（帳列其他流動負債）	\$ -	\$ 242,370	\$ 242,370

股東權益

母公司章程額定資本總額為 120,000,000,020 元，分為普通股 12,000,000,000 股及特別股 2 股，每股面額為 10 元，其中普通股截至九十八年三月底計 9,696,808,181 股已發行，特別股經董事會於九十五年三月二十八日決議發行，並已於九十五年四月四日由交通部依面額 10 元完成認購。因依公司章程之規定，該特別股自發行日起滿三年到期，期滿時由母公司以面額收回後銷除之，母公司已以九十八年四月四日為特別股註銷基準日依面額 10 元收回該特別股。

母公司章程規定，除下列事項外，特別股股東與普通股股東有相同之權利義務：

特別股股東於特別股發行期間為當然之董事、監察人，並得由交通部隨時改派。

母公司以現金發行新股時，特別股股東與普通股股東有相同之新股優先認股權。

母公司為下列行為須經特別股股東之同意，否則無效：

變更公司名稱。

變更所營事業。

讓與全部或主要部分之營業或財產。

母公司發行之特別股不得轉讓；自發行日起滿三年到期，期滿時由母公司以面額收回後銷除之，發行日係指特別股增資基準日。

交通部為配合政府國營事業民營化政策辦理海外釋股，於九十二年將其持有母公司部分之普通股 1,109,750 仟股參與發行美國存託憑證 110,975 仟單位，每單位代表十股普通股，該美國存託憑證已於九十二年七月十七日於美國紐約證券交易所掛牌買賣；交通部另於九十四年八月十日再度辦理海外釋股，將其持有母公司部分之普通股 1,350,682 仟股再度參與發行美國存託憑證 135,068 仟單位；交通部又於九十五年九月二十九日第三次辦理海外釋股，與台灣大哥大股份有限公司將其持有母公司部分之普通股分別計 505,389 仟股及 58,959 仟股，合計 564,348 仟股參與發行美國存託憑證 56,435 仟單位；總計海外釋股之普通股股票計 3,024,780 仟股，發行之美國存託憑證計 302,478 仟單位。截至九十八年三月底止，流通在外之海外釋股普通股股票計 1,375,513 仟股（含盈餘分配及資本公積轉增資之股數），發行之美國存託憑證計 137,551 仟單位，佔母公司之發行股數約 14.19%。

上述美國存託憑證持有人享有與母公司普通股股東相同之權利義務，但其權利義務之行使，應依本國相關法令及存託契約約定事項辦理，美國存託憑證持有人應經由存託機構行使下列主要事項：

股份之表決權。

出售該存託憑證表彰之原有價證券。

受配股利及認購新股。

資本公積

依有關法令規定，資本公積除填補公司虧損外，不得使用，但超過票面金額發行股票所得之溢額及受領贈與之所得產生之資本公積，得撥充資本，按股東原有股份之比例發給新股。資本公積撥充資本之比率，其以公司法第二百四十一條第一項第一款及第二款規

定之資本公積撥充資本者，每年撥充之合計金額，不得超過實收資本額百分之十。但公司因組織發生變動（如併購、改制等），致其未分配盈餘於組織變動後轉列資本公積者，不在此限。

盈餘分配及股利政策

母公司章程規定，每一會計年度完納一切稅捐後，分派盈餘時，應先彌補以往年度虧損以及提撥百分之十為法定公積。但法定公積累積已達資本總額時，不在此限；並得依業務需要或規定酌提特別公積，所餘款項於加計上一年度累積未分配盈餘後，至少提撥百分之五十按下列方式分派之：

從業人員紅利百分之二至百分之五。

董事、監察人酬勞不高於百分之〇·二。

扣除第 一、二款後之餘額為股東股利，其中現金股利不得低於股利總數百分之五十。但現金股利每股若低於〇·一元得改以股票股利發放。

母公司為資本密集及技術密集產業，且部分業務正值產業成長期及擴建期，資本支出情況因技術進步及市場競爭而變動，考量未來資金需求及長期財務規劃，前項盈餘提供分派之比率，得視當年度實際獲利、資本預算及資金狀況等相關因素酌予調整，並經股東會決議後辦理之。

母公司九十八及九十七年第一季應付員工紅利及董監酬勞之估列，係依據母公司章程及「中華電信股份有限公司員工紅利分派實施要點」之規定，並參酌過去經驗以及未來可能發放之金額為計算基礎。

上述員工紅利及董監酬勞之估計數，若與董事會決議之發放金額有重大變動時，該變動調整原提列年度費用，於股東會決議日時，若金額仍有變動，則依會計估計變動處理，於股東會決議年度調整入帳。

依公司法規定，法定公積應提撥至其餘額達資本總額時為止。法定公積得用以彌補虧損；且當該項公積已達實收資本百分之五十時，並得以其半數撥充股本。

母公司董事會於九十八年三月二十七日擬議之九十七年度盈餘分配案暨九十七年六月十九日股東常會決議之九十六年度盈餘分配案列示如下：

	盈 餘 分 配 案		每 股 股 利 (元)	
	九 十 七 年 度	九 十 六 年 度	九 十 七 年 度	九 十 六 年 度
法定公積	\$ 4,127,675	\$ 4,823,356	\$ -	\$ -
特別公積	475	-	-	-
特別公積轉回	-	3,304	-	-
股東現金股利	37,138,775	40,716,130	3.83	4.26
股東股票股利	-	955,778	-	0.10
員工紅利—現金	-	1,303,605	-	-
員工紅利—股票	-	434,535	-	-
董監酬勞—現金	-	43,454	-	-

九十八年三月二十七日董事會並同時擬議配發九十七年度員工紅利及董監酬勞分別為 1,629,915 仟元及 38,807 仟元。

母公司九十七年度盈餘分配議案，截至會計師核閱報告出具日止，尚未經股東會通過，有關母公司股東會決議之盈餘分派情形暨員工紅利及董監酬勞資訊，請至臺灣證券交易所之公開資訊觀測站查詢。

母公司股東臨時會於九十七年八月十四日決議以資本公積 19,115,554 仟元轉增資，業經行政院金融監督管理委員會申報生效，母公司以九十七年十月二十五日為配股基準日。

為改善資本結構，落實將閒置資金退還股東，母公司股東臨時會於九十七年八月十四日決議減資 19,115,554 仟元，業經行政院金融監督管理委員會申報生效，母公司以九十七年十二月三十日為減資基準日，並以九十八年三月九日為減資換發股票基準日，應付減資股款 19,115,554 仟元已於九十八年三月退還股東。

母公司九十六年股東常會於九十六年六月十五日決議以資本公積 9,667,845 仟元轉增資，業經行政院金融監督管理委員會申報生效，並經董事會決議以九十六年八月一日為配股基準日。

為改善資本結構，落實將閒置資金退還股東，母公司九十六年股東常會於九十六年六月十五日決議減資 9,667,845 仟元，業經行政院金融監督管理委員會申報生效，母公司訂定九十六年十月十九日為減資基準日，並以九十六年十二月二十九日為減資換發股票基準日，應付減資股款 9,667,845 仟元於扣除庫藏股票減資金額 110,068 仟元後計 9,557,777 仟元，並已於九十七年一月退還股東。

子公司神腦國際員工認股權

申報生效日期	董 事 會 決 議 日 期	發行單位數 (仟)	認 購 價 格 (元)
92.09.03	92.10.17	3,981	\$ 15.8 (原始價格\$20.2)
92.09.03	93.03.04	385	18.9 (原始價格\$23.9)
93.12.01	93.12.28	6,500	10.0 (原始價格\$11.6)
93.12.01	94.11.28	1,500	15.5 (原始價格\$18.3)
94.09.30	95.05.05	10,000	14.3 (原始價格\$16.9)
96.10.16	96.10.31	<u>6,181</u>	42.6 (原始價格\$44.2)
		<u>28,547</u>	

上述子公司神腦國際所發行之員工認股權證每單位可認購子公司神腦國際普通股一股，認股價格係以發行日當日子公司神腦國際普通股收盤價格定之，若當日收盤價格低於面額時，則以普通股股票面額為認股價格。認股權憑證發行後，遇有子公司神腦國際普通股股份發生變動或發放現金股利時，認股價格得依員工認股權憑證發行及認股辦法規定之公式調整之。發行之認股權憑證之存續期間為六年，員工自被授與認股權憑證屆滿二年後，得依員工認股權憑證辦法分年行使認股權利。

九十八及九十七年第一季員工認股權證之相關資訊如下：

員工認股權證	九十八年第一季		九十七年第一季	
	單位(仟)	加權平均 行使價格 (元)	單位(仟)	加權平均 行使價格 (元)
期初流通在外	13,818	\$ 26.34	18,592	\$ 24.70
當期發行	-	-	-	-
當期行使	(1,419)	12.55	(715)	12.42
當期失效	(137)	23.48	(143)	24.27
期末流通在外	<u>12,262</u>	27.97	<u>17,734</u>	25.20
期末可行使之認股權	<u>2,772</u>		<u>1,118</u>	

截至九十八年三月底止，流通在外之員工認股權證相關資訊如下：

行使價格之 範圍(元)	流通在外單 位(仟)	加權平均 剩餘合約 期限(年)	流通在外加 權平均行使 價格(元)	可行使單位 (仟)	可行使之認 股權加權平 均行使價格 (元)
\$10.0-\$14.3	5,588	2.93	\$ 13.81	2,316	\$ 13.11
\$15.5-\$18.9	685	2.01	15.60	456	15.64
\$42.6	5,989	4.67	42.60	-	-

截至九十七年三月底止，流通在外之員工認股權證相關資訊如下：

行使價格之 範圍(元)	流通在外單 位(仟)	加權平均 剩餘合約 期限(年)	流通在外加 權平均行使 價格(元)	可行使單位 (仟)	可行使之認 股權加權平 均行使價格 (元)
\$10.5-\$15.7	10,334	3.88	\$ 14.89	579	\$ 10.50
\$17.1-\$20.8	1,262	3.03	17.23	539	17.31
\$44.2	6,138	5.67	44.20	-	-

子公司神腦國際所發行之認股權證依內含價值法尚無須認列酬勞成本。若子公司神腦國際採用公平價值法認列前述認股權酬勞成本，對母子公司九十八及九十七年第一季合併財務報表淨利與每股盈餘並無重大影響。

上開認股選擇權計劃若採 Black-Scholes 選擇權評價模式估計給與日認股選擇權之公平價值，各該項因素資訊及公平價值列示如下：

	96.10.31 給予之 認股選擇權	95.05.05 給予之 認股選擇權	94.11.28 給予之 認股選擇權	93.12.28 給予之 認股選擇權	93.03.04 給予之 認股選擇權
股利率	1.49%	-	-	-	-
無風險利率	2.00%	1.75%	2.00%	1.88%	1.88%
預期存續期間	4.375年	4.375年	4.375年	4.375年	4.375年
預期價格波動率	39.82%	39.63%	43.40%	49.88%	52.65%
當期給與之認股權加權 平均公平價值(元/單位)	\$ 13.69	\$ 5.88	\$ 6.93	\$ 4.91	\$ 10.56

庫藏股票（普通股仟股）

	九十八年第一季	九十七年第一季
期初股數	-	110,068
本期減少	-	110,068
期末股數	-	-

根據證券交易法規定，公司買回股份不得超過已發行股份總數百分之十，收回股份之總金額不得逾保留盈餘加發行股份溢價及已實現資本公積；買回之股份，不得質押，且於未轉讓前不得享有股東權利。

母公司為維護公司信用及股東權益，於九十六年八月二十九日至十月二十五日間買回庫藏股票 121,075 仟股，金額共計 7,217,562 仟元，並以九十六年十二月二十九日為減資換發股票基準日註銷庫藏股票 11,007 仟股暨股本 110,068 仟元。餘 110,068 仟股，金額計 7,107,494 仟元之庫藏股票已以九十七年二月二十一日為減資基準日註銷完畢。

用人、折舊及攤銷費用

	九十八年第一季		
	屬於營業成本者	屬於營業費用者	合計
用人費用			
薪資費用	\$ 3,138,461	\$ 2,450,207	\$ 5,588,668
保險費	193,066	151,228	344,294
退休金費用	406,188	299,157	705,345
其他用人費用	2,115,445	1,451,467	3,566,912
用人費用合計	\$ 5,853,160	\$ 4,352,059	\$ 10,205,219
折舊費用	\$ 8,459,501	\$ 485,047	\$ 8,944,548
攤銷費用	\$ 230,445	\$ 55,485	\$ 285,930

	九 十 七 年 第 一 季		
	屬於營業成本者	屬於營業費用者	合 計
用人費用			
薪資費用	\$ 3,045,808	\$ 2,374,305	\$ 5,420,113
保險費	168,996	136,648	305,644
退休金費用	402,631	296,410	699,041
其他用人費用	<u>1,872,157</u>	<u>1,294,606</u>	<u>3,166,763</u>
用人費用合計	<u>\$ 5,489,592</u>	<u>\$ 4,101,969</u>	<u>\$ 9,591,561</u>
折舊費用	<u>\$ 8,911,868</u>	<u>\$ 528,462</u>	<u>\$ 9,440,330</u>
攤銷費用	<u>\$ 222,786</u>	<u>\$ 51,727</u>	<u>\$ 274,513</u>

所得稅

所得稅費用構成項目：

	九十八年第一季	九十七年第一季
應納稅額	\$ 3,278,531	\$ 4,233,593
分離課稅稅額	37,578	126,566
遞延所得稅	18,417	(878,791)
以前年度所得稅調整	(815)	-
所得稅費用	<u>\$ 3,333,711</u>	<u>\$ 3,481,368</u>

遞延所得稅資產（負債）明細如下：

	九 十 八 年 三 月 三 十 一 日	九 十 七 年 三 月 三 十 一 日
<u>流 動</u>		
遞延所得稅資產（負債）		
呆帳提列超限數	\$ 506,073	\$ 573,834
尚未取具國稅局報廢核准函	40,239	-
未實現之應付贈品費用	34,623	-
存貨跌價及呆滯損失	25,627	8,468
產品售後服務準備	13,736	13,522
金融商品評價淨損	7,616	696,545
虧損扣抵	1,494	71,316
未實現兌換損失（利益）	(55,266)	199,916
其 他	<u>14,240</u>	<u>18,666</u>
	588,382	1,582,267
備抵評價	(<u>494,617</u>)	(<u>592,767</u>)
	<u>\$ 93,765</u>	<u>\$ 989,500</u>

（接次頁）

(承前頁)

	九 十 八 年 三 月 三 十 一 日	九 十 七 年 三 月 三 十 一 日
<u>非 流 動</u>		
遞延所得稅資產		
退休金超限數	\$ 1,407,572	\$ 1,243,991
虧損扣抵	140,608	93,227
資產減損損失	138,387	84,487
資產報廢損失	2,085	17,460
其 他	<u>6,011</u>	<u>4,381</u>
	1,694,663	1,443,546
備抵評價	(<u>144,995</u>)	(<u>55,737</u>)
	<u>\$ 1,549,668</u>	<u>\$ 1,387,809</u>

虧損扣抵相關資訊：

截至九十八年三月底止，子公司是方電訊、領航電信、春水堂科技娛樂、中華國際黃頁及光世代建設開發得抵減以後年度所得稅之虧損扣抵稅額其有效年限及金額如下：

公 司 名 稱	可 扣 抵 稅 額	尚 未 扣 抵 稅 額	最 後 扣 抵 年 度
是方電訊	\$ 28,261	\$ 28,111	一〇二
	22,427	22,427	一〇三
	25,392	25,392	一〇四
	21,975	21,975	一〇五
	12,125	12,125	一〇六
	3,991	3,991	一〇七
領航電信	20	20	一〇六
	8	8	一〇七
春水堂科技娛樂	6,529	5,712	一〇二
	1,973	1,973	一〇三
	6,262	6,262	一〇五
	1,152	1,152	一〇六
中華國際黃頁	11,291	1,494	一〇六
光世代建設開發	7,982	7,982	一〇七
	<u>3,478</u>	<u>3,478</u>	一〇八
	<u>\$ 152,866</u>	<u>\$ 142,102</u>	

兩稅合一相關資訊：

	九 十 八 年 三 月 三 十 一 日	九 十 七 年 三 月 三 十 一 日
母公司股東可扣抵稅額帳戶 餘額	<u>\$ 7,343,493</u>	<u>\$ 6,601,656</u>

母公司九十七年度預計及九十六年度實際盈餘分配之稅額扣抵比率分別為 30.96% 及 28.81%，由於實際分配予股東之可扣抵稅額，應以股利盈餘分配日之股東可扣抵稅額帳戶實際餘額為計算基礎，故預計比率與將來實際分配予股東時所適用之稅額扣抵比率可能會有所差異。

未分配盈餘相關資訊：

母公司截至九十八及九十七年三月底之累積未分配盈餘中已無屬於八十七年六月三十日以前之累積未分配盈餘。

母公司截至九十四年度止之所得稅申報案件，子公司神腦國際、是方電訊、領航電信及中華系統整合截至九十五年度止之所得稅申報案件暨子公司春水堂科技娛樂及中華國際黃頁截至九十六年度止之所得稅申報案件，業經稅捐稽徵機關核定。

每股盈餘

計算每股盈餘之分子及分母揭露如下：

	金 額 (分 子)		股數(分母) (仟 股)	每 股 盈 餘 (元)	
	稅 前	稅 後		稅 前	稅 後
九十八年第一季					
基本每股盈餘					
屬於普通股股東之當期 盈餘	\$ 14,023,457	\$ 10,787,389	9,696,808	<u>\$ 1.45</u>	<u>\$ 1.11</u>
具稀釋作用潛在普通股之影 響					
子公司認股權	(1,550)	(1,550)	-		
員工分紅	-	-	18,216		
稀釋每股盈餘					
屬於普通股股東之當期 盈餘加潛在普通股之 影響	<u>\$ 14,021,907</u>	<u>\$ 10,785,839</u>	<u>9,715,024</u>	<u>\$ 1.44</u>	<u>\$ 1.11</u>

(接次頁)

(承前頁)

	金額 (分子)		股數 (分母) (仟股)	每股盈餘 (元)	
	稅前	稅後		稅前	稅後
九十七年第一季					
基本每股盈餘					
屬於普通股股東之當期盈餘	\$ 14,092,163	\$ 10,716,108	9,696,808	\$ 1.45	\$ 1.11
具稀釋作用潛在普通股之影響					
子公司認股權	(2,056)	(2,056)	-		
員工分紅	-	-	2,489		
稀釋每股盈餘					
屬於普通股股東之當期盈餘加潛在普通股之影響	\$ 14,090,107	\$ 10,714,052	9,699,297	\$ 1.45	\$ 1.10

母公司自九十七年一月一日起，採用（九六）基秘字第○五二號函，將員工分紅及董監酬勞視為費用而非盈餘之分配。若企業得選擇以股票或現金發放員工分紅，則計算稀釋每股盈餘時，應假設員工分紅將採發放股票方式，並將其計入加權平均流通在外股數，以計算稀釋每股盈餘。計算稀釋每股盈餘時，以該潛在普通股資產負債表日之收盤價，作為發行股數之判斷基礎。於次年度股東會決議員工分紅發放股數前計算稀釋每股盈餘時，亦繼續考量該等潛在普通股之稀釋作用。

九十八及九十七年第一季因子公司神腦國際發行之員工認股權證具有稀釋作用，而計入稀釋每股盈餘之計算。

員工退休金

母公司業於九十四年八月十二日完成民營化計劃，並依序依據「公營事業移轉民營條例」規定之員工補償辦法，辦理員工年資結算給與、保留月退之一次退休金、離職給與金及專案照顧金等員工權益之補償程序，已提撥之退休基金於支付民營化時所需各項支出後，餘額應撥交行政院公營事業民營化基金，母公司已於九十五年八月七日將退休基金餘額全數撥交行政院公營事業民營化基金，依交通部函示，有關民營化後退休撫卹（慰）人員之月退休金、月撫卹（慰）金及各項補助，暫由母公司代為辦理相關經費之發放及核銷作業。

適用「勞工退休金條例」之退休金制度係屬確定提撥退休辦法，依員工每月薪資百分之六提撥退休金至勞工保險局之個人專戶。

母子公司依「勞動基準法」訂定之員工退休辦法，係屬確定給付退休辦法。依該辦法規定，退休金之支付係根據員工服務年資及退休時前六個月之平均薪資計算，母子公司之職工退休金係每月按薪資總額百分之十五範圍內提撥退休準備金，交由勞工退休準備金監督委員會管理，並以該委員會名義存入台灣銀行之專戶。

母子公司九十八年第一季認列之退休金成本為 721,090 仟元，包括確定給付退休辦法之退休金成本 684,210 仟元及確定提撥退休辦法之退休金成本 36,880 仟元；九十七年第一季之退休金成本為 717,366 仟元，包括確定給付退休辦法之退休金成本 690,060 仟元及確定提撥退休辦法之退休金成本 27,306 仟元。

關係人交易事項

母公司為政府持有重大股份之公司，並以一般交易條件提供固定網路、行動通信、網際網路及增值通信暨其他通信服務予各級政府機關及其他國營事業機構，因此政府及其所屬相關事業單位為母公司大客戶之一。因母公司並未對上述交易予以彙總，故未揭露對政府及其相關組織之收入金額，惟其相關收入及成本均已入帳。

關係人之名稱及關係

<u>關 係 人 名 稱</u>	<u>與 母 子 公 司 之 關 係</u>
台灣國際標準電子股份有限公司（台灣國際標準電子）	採權益法之被投資公司
願境網訊股份有限公司（願境網訊）	採權益法之被投資公司
愛爾達科技股份有限公司（愛爾達科技）	原為採權益法之被投資公司、母公司已於九十七年七月出售全部持股
中華精測股份有限公司（中華精測）	採權益法之被投資公司中華投資公司之子公司
神準科技股份有限公司（神準）	子公司神腦國際採權益法之被投資公司
財團法人神腦科技文教基金會（神腦文教基金會）	受子公司神腦國際捐贈金額達該基金會實收基金總額三分之一以上
財團法人資訊工業策進會（資策會）	對子公司資拓科技採權益法之投資公司

與關係人間之重大交易：

	九十八年三月三十一日		九十七年三月三十一日	
	金	佔各該 科目%	金	佔各該 科目%
應收關係人款項				
應收票據及帳款				
中華精測	\$ 737	95	\$ -	-
神準	-	-	4,552	54
其他	40	5	3,918	46
	<u>\$ 777</u>	<u>100</u>	<u>\$ 8,470</u>	<u>100</u>
應付關係人款項				
應付票據、帳款及費用				
台灣國際標準電子	\$ 221,061	81	\$ 79,194	63
資策會	20,090	8	-	-
其他	8,293	3	8,123	7
	<u>249,444</u>	<u>92</u>	<u>87,317</u>	<u>70</u>
應付工程款				
台灣國際標準電子	22,712	8	37,996	30
	<u>\$ 272,156</u>	<u>100</u>	<u>\$ 125,313</u>	<u>100</u>
預收收入（帳列其他流動負債）				
神準	\$ 2,151	-	\$ -	-
	<u>\$ 2,151</u>	<u>-</u>	<u>\$ -</u>	<u>-</u>
	九十八年第一季		九十七年第一季	
	金	佔各該 科目%	金	佔各該 科目%
營業收入				
願境網訊	\$ 8,585	-	\$ 6,705	-
其他	3,061	-	6,044	-
	<u>\$ 11,646</u>	<u>-</u>	<u>\$ 12,749</u>	<u>-</u>
營業成本及費用				
台灣國際標準電子	\$ 92,367	-	\$ 105,860	-
愛爾達科技	-	-	37,028	-
其他	3,672	-	3,089	-
	<u>\$ 96,039</u>	<u>-</u>	<u>\$ 145,977</u>	<u>-</u>
營業外收入及利益				
神準	\$ 7,163	1	\$ 7,691	1
其他	60	-	-	-
	<u>\$ 7,223</u>	<u>1</u>	<u>\$ 7,691</u>	<u>1</u>

	九十八年第一季		九十七年第一季	
	金	佔各該科目%	金	佔各該科目%
購置固定資產				
資策會	\$ 19,920	-	\$ -	-
台灣國際標準電子	9,779	-	47,647	1
神準	-	-	755	-
	<u>\$ 29,699</u>	<u>-</u>	<u>\$ 48,402</u>	<u>1</u>

子公司神腦國際將華亞廠部分廠房出租予神準，租金收入按月收取。

母子公司與關係人間之交易條件，除與神準及神腦文教基金會之交易條件係分別議定外，餘與非關係人無明顯差異。

質抵押資產

下列資產業已提供作為子公司神腦國際、是方電訊、春水堂科技娛樂及 CHTS 長短期借款及履約保證金之擔保品：

	九十八年 三月三十一日	九十七年 三月三十一日
固定資產淨額	\$397,149	\$502,292
出租資產淨額	370,443	287,024
受限制資產	<u>30,343</u>	<u>2,865</u>
	<u>\$797,935</u>	<u>\$792,181</u>

重大承諾及或有事項

截至九十八年三月底止，母子公司之重大承諾及或有事項如下：

已簽約之購置土地、房屋及建築計約 262,916 仟元。

已簽約之購置電信線路及機械設備計約 15,541,292 仟元。

已簽訂之電信帳單、信封及行銷贈品契約等計約 88,995 仟元。

子公司光世代建設開發已簽約之預售土地合計 1,680,874 仟元，已依約收取計 242,370 仟元。

子公司光世代建設開發投資興建之「萬禧案」為能順利興建至工程完工交屋、取得使用執照並辦妥所有建物所有權登記，與華南銀行股份有限公司及中國建築經理股份有限公司簽訂信託契約書，分別

就其執行職務範圍內負責不動產產權管理、資金管理及相關開發事宜。其信託資產列示如下：

	九 十 八 年 三 月 三 十 一 日
受限制資產－銀行存款	\$ 71,046
在建土地	<u>706,176</u>
	<u>\$ 777,222</u>

承租房屋、電腦主機暨週邊設備及作業系統軟體等各項租賃，未來預計支付之租金彙總如下：

年 度	金 額
九十八年（九十八年四月一日至十二月三十一日）	\$ 1,318,776
九十九年	1,283,709
一〇〇年	970,493
一〇一年	714,933
一〇二及以後年度	813,629

母公司配合台北市政府推動共同管道建設成立基金，經核定應籌撥 2,000,000 仟元，八十五年八月十五日已撥 1,000,000 仟元，帳列長期投資－其他金融資產，餘額 1,000,000 仟元俟共同管道工程開工後週轉基金不足時，再視台北市政府通知撥款。

母公司於八十五年七月一日至九十三年十二月三十一日間，部分使用中土地係與中華郵政公司共有（改制前為郵政總局），中華郵政公司以母公司實際使用面積大於母公司持分，應支付該公司土地使用補償金計 767,852 仟元及自九十四年六月三十日起至清償日止年利率百分之五之利息，並經台灣台北地方法院於九十四年七月十二日核發支付命令。惟母公司認為雙方應有無償使用彼此管理土地之分管約定存在，中華郵政公司不得片面請求支付土地使用補償金。此外，前述金額設算亦顯有未當，且大部分金額已罹於時效而消滅，因是雙方進入訴訟程序。本案業經台北地方法院第一審於九十八年三月三十日判決母公司應給付土地使用補償金 16,870 仟元、相關利息及百分之四之訴訟費用，母公司擬於法定期限內提起上訴。

和信超媒體股份有限公司於九十七年六月十二日對母公司提起民事訴訟，主張母公司侵害其所有之中華民國第 I 258284 號「一種採用 PPPoE 技術的非對稱數位用戶迴路以發放 ADSL 固定網路位址之方法」之發明專利，請求母公司暨法定代理人應連帶給付和信超媒體 500,000 仟元整及自起訴狀繕本送達之翌日起至清償日止按年息百分之五計算之利息。截至會計師核閱報告日止，本案仍在第一審訴訟程序中。

金融商品交易

公平價值之資訊

	九十八年三月三十一日		九十七年三月三十一日	
	帳面價值	公平價值	帳面價值	公平價值
資 產				
現金及約當現金	\$ 69,152,899	\$ 69,152,899	\$ 75,877,609	\$ 75,877,609
公平價值變動列入損益之金融資產	8,993	8,993	418,169	418,169
備供出售金融資產	17,959,397	17,959,397	20,361,594	20,361,594
持有至到期日金融資產				
－流動	515,487	515,487	653,460	653,460
應收票據及帳款－淨額	10,932,495	10,932,495	10,443,078	10,443,078
應收關係人款項	777	777	8,470	8,470
其他金融資產－流動	2,134,469	2,134,469	5,990,518	5,990,518
受限制資產－流動	85,256	85,256	2,865	2,865
採權益法之長期股權投資				
以成本衡量之金融資產	2,347,725	2,502,140	2,020,219	2,238,924
持有至到期日金融資產	2,537,357	2,537,357	2,276,498	2,276,498
－非流動	3,926,522	3,926,522	766,285	766,285
其他金融資產－非流動	1,000,000	1,000,000	1,030,000	1,030,000
存出保證金	1,298,721	1,298,721	1,385,314	1,385,314
受限制資產－非流動	16,133	16,133	-	-
負 債				
短期借款	274,000	274,000	75,000	75,000
公平價值變動列入損益之金融負債	105,672	105,672	3,098,920	3,098,920
應付票據及帳款	8,035,258	8,035,258	8,250,416	8,250,416
應付關係人款項	272,156	272,156	125,313	125,313
應付費用	13,027,613	13,027,613	11,580,113	11,580,113
應付代收款（帳列其他流動負債）	2,262,345	2,262,345	2,390,190	2,390,190
應付購置設備款（帳列其他流動負債）	1,983,429	1,983,429	1,500,899	1,500,899
應付工程款（帳列其他流動負債）	1,114,070	1,114,070	781,358	781,358

(接次頁)

(承前頁)

	九十八年三月三十一日		九十七年三月三十一日	
	帳面價值	公平價值	帳面價值	公平價值
應退保證金(帳列其他流動負債)	\$ 997,543	\$ 997,543	\$ 937,671	\$ 937,671
避險之衍生性金融負債(帳列其他流動負債)	30,716	30,716	13,000	13,000
一年內到期之長期借款	6,300	6,300	20,000	20,000
長期借款	414,528	414,528	37,840	37,840
存入保證金	6,098,836	6,098,836	6,312,104	6,312,104

母子公司估計金融商品公平價值所使用之方法及假設如下：

部分金融商品係以其在資產負債表上之帳面價值估計其公平價值，因此類商品到期日甚近或未來收付價格與帳面價值相當，其帳面價值應屬估計公平價值之合理基礎。此方法應用於除下列、及所列示以外之金融商品。

金融商品如有活絡市場公開報價時，則以此市場價格為公平價值，若無市場價格可供參考時，則採用評價方法估計。母子公司採用評價方法所使用之估計及假設，與市場參與者於金融商品訂價時用以作為估計及假設之資訊一致，該資訊為母子公司可取得者。

長期投資，若無市場價格可供參考時，則依被投資公司股權淨值或帳面價值估計。

長期借款(含一年內到期)以其預期現金流量之折現值估計公平價值。折現率則以母子公司所能獲得類似條件之長期借款利率為準。

母子公司金融商品之公平價值，其採公開報價決定及採評價方法估計之金額分別為：

	公開報價決定之金額		評價方法估計之金額	
	九十八年三月三十一日	九十七年三月三十一日	九十八年三月三十一日	九十七年三月三十一日
資產				
公平價值變動列入損益之金融資產—流動	\$ 8,993	\$ 418,169	\$ -	\$ -
備供出售金融資產	17,959,397	20,361,594	-	-

(接次頁)

(承前頁)

	公開報價決定之金額		評價方法估計之金額	
	九十八年 三月三十一日	九十七年 三月三十一日	九十八年 三月三十一日	九十七年 三月三十一日
避險之衍生性金融資產 (帳列其他金融資產 —流動)	\$ -	\$ 21,679	\$ -	\$ -
<u>負債</u>				
公平價值變動列入損益 之金融負債	105,672	23,795	-	3,075,125
避險之衍生性金融負債 (帳列其他流動負 債)	30,716	13,000	-	-

財務風險資訊

市場風險

母子公司以外幣計價之資產及負債暨未到期之遠期外匯合約及外幣選擇權合約可能因匯率變動而有匯率風險。

母公司投資之指數期貨交易可能因價格變動而有價格風險。

備供出售金融資產，以上市櫃公司股票及各類基金受益憑證為主，其市場風險在於交易價格之波動，母子公司選擇投資標的時皆經審慎評估，不致有重大之市場風險。

信用風險

信用風險係評估母子公司因交易對方或他方未履行合約義務所遭受之潛在影響，係以資產負債表日公平價值為正數之合約為評估對象。由於母子公司之交易對象及履約他方均為信用良好之金融機構及公司組織，故預期無重大信用風險。

流動性風險

母子公司之營運資金足以支應衍生性金融商品合約到期時之現金需求，故未有因無法籌措資金以履行合約義務之流動性風險。

母子公司投資之各類基金、受益憑證及上市櫃公司股票均具活絡市場，故預期可在市場上以接近公平價值之價格出售。母子公司投資以成本衡量之金融資產因無活絡市場，故預期具有重大流動性風險。

利率變動之現金流量風險

母公司投資於固定利率之債務商品，市場利率之變動對母公司現金流量之影響並不重大。母公司投資於浮動利率之債務商品，市場利率變動將使其有效利率隨之變動，而使其未來現金流量產生波動。

公平價值避險

母公司從事遠期外匯合約之目的，主要係為規避以外幣計價之受益憑證匯率波動之風險，係屬公平價值避險，九十八及九十七年第一季執行此交易之避險有效性評估為高度有效。

截至九十八及九十七年三月底止，母公司尚未到期之避險遠期外匯合約如下：

	幣別	到期期間	合約金額 (仟元)
<u>九十八年三月三十一日</u>			
賣出遠期外匯	美元兌新台幣	98年4月	USD 30,000
<u>九十七年三月三十一日</u>			
賣出遠期外匯	美元兌新台幣	97年6月	USD 65,000
	歐元兌新台幣	97年5月	EUR 25,000

上述遠期外匯合約按九十八年三月底公平價值評估產生避險之衍生性金融負債為 30,716 仟元（帳列其他流動負債）；九十七年三月底公平價值評估產生避險之衍生性金融資產 21,679 仟元（帳列其他金融資產－流動），產生避險之衍生性金融負債 13,000 仟元（帳列其他流動負債）。

附註揭露事項

重大交易事項相關資訊及 轉投資事業相關資訊

資金貸與他人：無。

為他人背書保證：無。

期末持有有價證券情形：附表一。

累積買進或賣出同一有價證券之金額達新台幣一億元或實收資本額 20% 以上：附表二。

取得不動產之金額達新台幣一億元或實收資本額 20%以上：無。

處分不動產之金額達新台幣一億元或實收資本額 20%以上：無。

與關係人進、銷貨之金額達新台幣一億元或實收資本額 20%以上：附表三。

應收關係人款項達新台幣一億元或實收資本額 20%以上：附表四。

被投資公司名稱、所在地區…等相關資訊：附表五。

從事衍生性商品交易：請參閱附註五及三十一。

大陸投資資訊：附表六。

母子公司間業務關係及重要交易往來情形：附表七。

中華電信股份有限公司及其子公司

期末持有有價證券明細表

民國九十八年三月三十一日

附表一

單位：除另予註明者外，為新台幣仟元，外幣仟元

持有有價證券者 編號	公司名稱	有價證券 種類	有價證券名稱	與有價證券發行人之關係	帳列科目	期 末				備 註
						單 位 數 (仟股或仟單位)	帳 面 金 額 (註 五)	持 股 比 率 (%)	市 價 / 股 權 淨 值	
0	中華電信股份有限公司	股 票	神腦國際企業公司	子公司	採權益法之長期股權投資	71,773	\$ 1,412,162 (註八)	29	\$ 2,806,330	註四
		股 票	光世代建設開發公司	子公司	採權益法之長期股權投資	300,000	2,966,151 (註八)	100	2,966,582	註一
		股 票	中華投資公司	採權益法之被投資公司	採權益法之長期股權投資	98,000	832,624	49	908,816	註一
		股 票	Chunghwa Telecom Singapore Pte., Ltd.	子公司	採權益法之長期股權投資	34,869	768,879 (註八)	100	768,879	註一
		股 票	中華系統整合公司	子公司	採權益法之長期股權投資	60,000	747,188 (註八)	100	654,075	註一
		股 票	台灣國際標準電子公司	採權益法之被投資公司	採權益法之長期股權投資	1,760	574,203	40	746,956	註一
		股 票	是方電訊公司	子公司	採權益法之長期股權投資	37,942	432,049 (註八)	69	383,059	註一
		股 票	資拓科技公司	子公司	採權益法之長期股權投資	22,498	280,152 (註八)	49	224,208	註一
		股 票	Donghwa Telecom Co., Ltd.	子公司	採權益法之長期股權投資	51,590	230,393 (註八)	100	230,393	註一
		股 票	中華國際黃頁公司	子公司	採權益法之長期股權投資	15,000	139,935 (註八)	100	140,662	註一
		股 票	Viettel-CHT Co., Ltd.	採權益法之被投資公司	採權益法之長期股權投資	3,000	96,647	33	96,647	註一
		股 票	願境網訊公司	採權益法之被投資公司	採權益法之長期股權投資	4,438	86,594	30	47,227	註一
		股 票	勤歲國際科技公司	採權益法之被投資公司	採權益法之長期股權投資	1,002	74,335	33	19,172	註一
		股 票	Chunghwa Telecom Global, Inc.	子公司	採權益法之長期股權投資	6,000	70,037 (註八)	100	69,665	註一
		股 票	春水堂科技娛樂公司	子公司	採權益法之長期股權投資	5,996	46,702 (註八)	56	31,854	註一

(接次頁)

(承前頁)

持有有價證券者		有價證券種類	有價證券名稱	與有價證券發行人之關係	帳列科目	期末				備註
編號	公司名稱					單位數 (仟股或仟單位)	帳面金額 (註五)	持股比率(%)	市價/股權淨值	
		股票	Chunghwa Telecom Japan Co., Ltd.	子公司	採權益法之長期股權投資	1	\$ 11,902 (註八)	100	\$ 11,901	註一
		股票	New Prospect Investments Holdings Ltd.(B.V.I.)	子公司	採權益法之長期股權投資	-	(1 美元) (註八)	100	(1 美元)	註二
		股票	Prime Asia Investments Group Ltd. (B.V.I.)	子公司	採權益法之長期股權投資	-	(1 美元) (註八)	100	(1 美元)	註二
		股票	台北金融大樓公司	—	以成本衡量之金融資產—非流動	172,927	1,789,530	12	1,408,325	註一
		股票	台灣工銀貳創業投資公司	—	以成本衡量之金融資產—非流動	20,000	200,000	17	198,901	註一
		股票	全球一動公司	—	以成本衡量之金融資產—非流動	12,696	127,018	11	119,777	註一
		股票	智玖創業投資公司	—	以成本衡量之金融資產—非流動	7,500	75,000	8	77,298	註一
		股票	榮電公司	—	以成本衡量之金融資產—非流動	9,234	34,500	12	34,960	註一
		股票	倍捷科技公司	—	以成本衡量之金融資產—非流動	2,000	10,000	9	5,652	註一
		股票	台北金融大樓公司	—	預付長期投資款	28,586	285,859	-	285,859	註七
		不動產投資信託基金	富邦一號基金	—	備供出售—封閉式非債券基金	10,000	100,000	-	100,400	註四
		不動產投資信託基金	國泰二號基金	—	備供出售—封閉式非債券基金	2,288	22,880	-	20,523	註四
		不動產投資信託基金	駿馬一號基金	—	備供出售—封閉式非債券基金	10,000	100,000	-	70,000	註四
		受益憑證	寶來台灣高股息基金	—	備供出售—指數股票型基金	600	15,000	-	9,606	註三
		受益憑證	保誠威寶基金	—	備供出售—開放式債券基金	117,079	1,500,000	-	1,517,525	註三
		受益憑證	元大萬泰基金	—	備供出售—開放式債券基金	104,520	1,500,000	-	1,510,280	註三
		受益憑證	兆豐國際寶鑽債券基金	—	備供出售—開放式債券基金	126,106	1,500,000	-	1,501,333	註三
		受益憑證	寶來得利基金	—	備供出售—開放式債券基金	225,901	3,500,000	-	3,518,953	註三

(接次頁)

(承前頁)

持有有價證券者		有價證券類	有價證券名稱	與有價證券發行人之關係	帳列科目	期末				備註
編號	公司名稱					單位數 (仟股或仟單位)	帳面金額 (註五)	持股比率(%)	市價/股權淨值	
		受益憑證	復華債券基金	—	備供出售—開放式債券基金	108,849	\$ 1,500,000	-	\$ 1,501,186	註三
		受益憑證	MFS Meridian Emerging Markets Debt Fund	—	備供出售—開放式債券基金	336	208,578	-	219,138	註三
		受益憑證	富達美元高收益基金	—	備供出售—開放式債券基金	535	206,588	-	148,180	註三
		受益憑證	MFS 全盛(Meridian)基金—策略收益基金	—	備供出售—開放式債券基金	316	132,592	-	120,963	註三
		受益憑證	富達國際債券基金	—	備供出售—開放式債券基金	14,644	565,387	-	510,581	註三
		受益憑證	瑞士信貸歐元債券基金	—	備供出售—開放式債券基金	4	55,632	-	65,018	註三
		受益憑證	富達歐洲高收益基金	—	備供出售—開放式債券基金	324	126,425	-	86,192	註三
		受益憑證	百利達歐洲可換股債券基金	—	備供出售—開放式債券基金	78	443,097	-	328,964	註三
		受益憑證	JPMorgan Funds-Global Convertibles Fund (EUR)	—	備供出售—開放式債券基金	868	491,450	-	368,274	註三
		受益憑證	百利達歐元債券基金	—	備供出售—開放式債券基金	39	287,400	-	285,458	註三
		受益憑證	復華神盾基金	—	備供出售—開放式非債券基金	17,813	234,684	-	189,357	註三
		受益憑證	德盛安聯全球計量平衡基金	—	備供出售—開放式非債券基金	22,968	267,269	-	234,504	註三
		受益憑證	群益平衡王基金	—	備供出售—開放式非債券基金	11,285	200,000	-	151,875	註三
		受益憑證	復華人生目標基金	—	備供出售—開放式非債券基金	6,832	100,000	-	84,595	註三
		受益憑證	復華亞太平衡基金	—	備供出售—開放式非債券基金	7,764	100,000	-	63,820	註三
		受益憑證	群益亞太新趨勢平衡基金	—	備供出售—開放式非債券基金	13,059	175,000	-	113,091	註三
		受益憑證	友邦旗艦全球平衡組合基金	—	備供出售—開放式非債券基金	25,679	350,000	-	266,550	註三
		受益憑證	第一富蘭克林全球債券組合基金	—	備供出售—開放式非債券基金	18,089	200,000	-	197,110	註三

(接次頁)

(承前頁)

持有有價證券者		有價證券類	有價證券名稱	與有價證券發行人之關係	帳列科目	期末				備註
編號	公司名稱					單位數 (仟股或仟單位)	帳面金額 (註五)	持股比率(%)	市價/股權淨值	
		受益憑證	國泰全球積極組合基金	—	備供出售—開放式非債券基金	14,692	\$ 200,000	-	\$ 128,700	註三
		受益憑證	寶來全球新興市場精選組合基金	—	備供出售—開放式非債券基金	9,791	150,000	-	80,875	註三
		受益憑證	匯豐五福全球債券組合基金	—	備供出售—開放式非債券基金	22,838	250,000	-	239,612	註三
		受益憑證	富邦台灣精選基金	—	備供出售—開放式非債券基金	100,000	618,104	-	649,000	註三
		受益憑證	匯豐台股動力平衡私募基金	—	備供出售—開放式非債券基金	100,000	769,374	-	758,000	註三
		受益憑證	國泰中華一號基金	—	備供出售—開放式非債券基金	100,000	710,886	-	652,000	註三
		受益憑證	復華威力三號基金	—	備供出售—開放式非債券基金	100,000	677,182	-	697,000	註三
		受益憑證	摩根富林明 JF 平衡基金	—	備供出售—開放式非債券基金	2,462	50,000	-	41,068	註三
		受益憑證	MFS Meridian Funds-Global Equity Fund (A1 class)	—	備供出售—開放式非債券基金	253	262,293	-	159,184	註三
		受益憑證	富達基金—國際基金	—	備供出售—開放式非債券基金	128	163,960	-	88,409	註三
		受益憑證	富達基金—美國基金	—	備供出售—開放式非債券基金	937	163,960	-	96,801	註三
		受益憑證	JPMorgan Funds-Global Dynamic Fund (B)	—	備供出售—開放式非債券基金	303	165,640	-	90,391	註三
		受益憑證	MFS Meridian Funds-Research International Fund (A1 share)	—	備供出售—開放式非債券基金	173	131,920	-	70,676	註三
		受益憑證	富達新興市場基金	—	備供出售—開放式非債券基金	144	122,175	-	50,279	註三
		受益憑證	瑞士信貸全球資源股票基金	—	備供出售—開放式非債券基金	13	162,990	-	74,105	註三
		受益憑證	富達歐洲平衡基金	—	備供出售—開放式非債券基金	879	560,819	-	365,255	註三
		受益憑證	富達世界基金	—	備供出售—開放式非債券基金	295	171,568	-	85,272	註三

(接次頁)

(承前頁)

持有有價證券者		有價證券種類	有價證券名稱	與有價證券發行人之關係	帳列科目	期末				備註
編號	公司名稱					單位數 (仟股或仟單位)	帳面金額 (註五)	持股比率(%)	市價/股權淨值	
		受益憑證	富達歐元藍籌基金	—	備供出售—開放式非債券基金	259	\$ 233,543	-	\$ 114,061	註三
		受益憑證	MFS Meridian Funds - European Equity Fund (A1 share)	—	備供出售—開放式非債券基金	171	178,920	-	92,138	註三
		受益憑證	亨德森遠見泛歐股票基金	—	備供出售—開放式非債券基金	230	180,886	-	110,493	註三
		受益憑證	摩根富林明全球平衡基金	—	備供出售—開放式非債券基金	9,071	125,000	-	112,449	註三
		債券	96 兆豐證 1	—	持有至到期日金融資產	-	150,000	-	150,000	註六
		債券	96 中信證 1B	—	持有至到期日金融資產	-	100,000	-	100,000	註六
		債券	96 兆豐金控 1	—	持有至到期日金融資產	-	200,000	-	200,000	註六
		債券	97 兆豐 1A	—	持有至到期日金融資產	-	300,000	-	300,000	註六
		債券	90 台電 1B	—	持有至到期日金融資產	-	272,170	-	272,170	註六
		債券	97 塑化 1	—	持有至到期日金融資產	-	99,852	-	99,852	註六
		債券	97 台電 3A	—	持有至到期日金融資產	-	149,922	-	149,922	註六
		債券	97 元金 1A	—	持有至到期日金融資產	-	100,000	-	100,000	註六
		債券	97 中信銀 B	—	持有至到期日金融資產	-	197,199	-	197,199	註六
		債券	94 富邦金 1B	—	持有至到期日金融資產	-	99,304	-	99,304	註六
		債券	97 塑化 3	—	持有至到期日金融資產	-	49,920	-	49,920	註六
		債券	93 國泰 9C	—	持有至到期日金融資產	-	199,877	-	199,877	註六
		債券	92 華銀 A	—	持有至到期日金融資產	-	200,095	-	200,095	註六

(接次頁)

(承前頁)

持有有價證券者		有價證券類	有價證券名稱	與有價證券發行人之關係	帳列科目	期末				備註
編號	公司名稱					單位數 (仟股或仟單位)	帳面金額 (註五)	持股比率(%)	市價/股權淨值	
		債券	93 華銀 3B	—	持有至到期日金融資產	-	\$ 99,925	-	\$ 99,925	註六
		債券	95 開發 5	—	持有至到期日金融資產	-	198,254	-	198,254	註六
		債券	96 開控 1	—	持有至到期日金融資產	-	202,765	-	202,765	註六
		債券	97 台電 5A	—	持有至到期日金融資產	-	273,354	-	273,354	註六
		債券	96 元大債 1A	—	持有至到期日金融資產	-	100,054	-	100,054	註六
		債券	95 塑化 4	—	持有至到期日金融資產	-	301,123	-	301,123	註六
		債券	95 塑化 5	—	持有至到期日金融資產	-	201,901	-	201,901	註六
		債券	97 南亞 2	—	持有至到期日金融資產	-	409,197	-	409,197	註六
		債券	97 南亞 3	—	持有至到期日金融資產	-	205,532	-	205,532	註六
		債券	95 台電 3A	—	持有至到期日金融資產	-	201,416	-	201,416	註六
		債券	97 中鋼 2A	—	持有至到期日金融資產	-	100,036	-	100,036	註六
		受益憑證	企業貸款債權證券化受益憑證 —國泰世華 CLO96-1	—	持有至到期日金融資產	-	30,113	-	30,113	註六
1	神腦國際企業公司	股票	神準公司	採權益法之被投資公司	採權益法之長期股權投資	15,152	279,833	44	279,833	註一
		股票	台大創新育成公司	—	以成本衡量之金融資產—非流動	1,200	12,000	9	12,725	註一
2	是方電訊公司	股票	領航電信股份有限公司	子公司	採權益法之長期股權投資	200	1,900 (註八)	100	1,900	註一
		股單	是方電訊(香港)有限公司	子公司	採權益法之長期股權投資	400	1,247 (註八)	100	1,247	註一
		股票	Chief International Corp.	子公司	採權益法之長期股權投資	200	7,117 (註八)	100	7,117	註一

(接次頁)

(承前頁)

持有有價證券者		有價證券類	有價證券名稱	與有價證券發行人之關係	帳列科目	期末				備註
編號	公司名稱					單位數 (仟股或仟單位)	帳面金額 (註五)	持股比率(%)	市價/股權淨值	
3	中華系統整合公司	股票	eASPN Inc.	—	以成本衡量之金融資產—非流動	1,000	\$ -	2	\$ -	註一
		股票	三通網資訊股份有限公司	—	以成本衡量之金融資產—非流動	374	3,450	10	3,450	註一
		股票	Concord Technology Corp.	子公司	採權益法之長期股權投資	500	13,797 (USD 407) (註八)	100	13,797 (USD 407)	註一
		受益憑證	國泰全球積極組合	—	備供出售—開放式非債券基金	1,233	15,000	-	10,805	註三
		受益憑證	國泰全球基礎建設	—	備供出售—開放式非債券基金	1,418	15,000	-	9,348	註三
4	Concord Technology Corp.	股票	環榮網絡系統服務(上海)	子公司	採權益法之長期股權投資	500	13,792 (USD 407) (註八)	100	13,792 (USD 407)	註一
12	Chunghwa Telecom Singapore Pte., Ltd.	股票	ST-2 Satellite Ventures Pte., Ltd.	採權益法之被投資公司	採權益法之長期股權投資	18,102	403,691 (SGD 18,102)	38	403,489 (SGD 18,094)	註一

註一：股權淨值係按未經會計師核閱之財務報表計算。

註二：New Prospect Investments Holdings Ltd.(B.V.I.)及 Prime Asia Investments Group Ltd.(B.V.I.)，母公司已於九十五年三月投入資本美金 1 元並完成相關登記，惟尚未開始營運。

註三：淨值係按九十八年三月底之淨資產價值計算。

註四：市價係按九十八年三月底收盤價計算。

註五：除持有至到期日金融資產外，係以未依市價調整之原始帳面金額列示。

註六：淨值係按攤銷後成本計算。

註七：母公司於九十七年十月投入預付投資款 285,859 仟元，台北金融大樓公司因預期無法於募集期間內募足增資款項，該公司董事會於九十八年四月十日決議向金管會申請撤回現金增資案，並將於金管會核准函到達十日內退還已繳款股東之增資款。

註八：業已全數沖銷。

中華電信股份有限公司及其子公司

累積買進或賣出同一有價證券之金額達新台幣一億元或實收資本額百分之二十以上

民國九十八年一月一日至三月三十一日

附表二

單位：新台幣仟元

編號	買、賣之公司	有價證券種類及名稱	帳列科目	交易對象	關係	期初		買入		賣出			期末		
						單位數 (仟股或 仟單位)	金額 (註一)	單位數 (仟股或 仟單位)	金額	單位數 (仟股或 仟單位)	售價	帳面成本 (註一)	處分利益 (損失)	單位數 (仟股或 仟單位)	金額 (註一)
0	中華電信股份有限公司	受益憑證 兆豐國際寶鑽 債券基金 寶來得利基金 復華債券基金 SINOPIA ALT-GL BD M/N 600\$ I GBL BD MKT NEUTR 600 USD I 債券 90台電1B 95塑化5 97南亞3 96開控1	備供出售－開放 式債券基金 備供出售－開放 式債券基金 備供出售－開放 式債券基金 備供出售－開放 式債券基金 持有至到期日金 融資產 持有至到期日金 融資產 持有至到期日金 融資產 持有至到期日金 融資產	—	—	-	\$ -	126,106	\$ 1,500,000	-	\$ -	\$ -	\$ -	126,106	\$ 1,500,000
				—	—	97,388	1,500,000	128,513	2,000,000	-	-	-	-	225,901	3,500,000
				—	—	-	-	108,849	1,500,000	-	-	-	-	108,849	1,500,000
				—	—	-	623,332	-	-	-	684,208	647,917	36,291	-	-
				—	—	-	-	-	262,500 (註二)	-	-	-	-	-	262,500 (註二)
				—	—	-	-	-	200,000 (註二)	-	-	-	-	-	200,000 (註二)
				—	—	-	-	-	200,000 (註二)	-	-	-	-	-	200,000 (註二)
				—	—	-	-	-	200,000 (註二)	-	-	-	-	-	200,000 (註二)
12	Chunghwa Telecom Singapore Pte., Ltd.	股票 ST-2 Satellite Ventures Pte., Ltd.	採權益法之長期 股權投資	—	採權益法 之被投資 公司	4,735	108,212 (SGD 4,736)	13,367	302,629 (SGD 13,366)	-	-	-	-	18,102	403,489 (SGD 18,094) (註三)

註一：係以未依市價調整之原始帳面金額列示。

註二：係以面額列示。

註三：期末餘額係減除採權益法認列之長期股權投資損失 203 仟元及累積換算調整數 7,149 仟元。

中華電信股份有限公司及其子公司
與關係人進、銷貨交易金額達新台幣一億元或實收資本額百分之二十以上者
民國九十八年一月一日至三月三十一日

附表三

單位：新台幣仟元

編號	進（銷）貨公司	交易人名稱	與交易人之關係	交易情形				交易條件與一般交易不同之情形及原因		應收（付）票據、帳款	
				進（銷）貨	金額	佔總進（銷）比率（%）	授信期間	單價	授信期間	餘額（註一）	佔總應收（付）款項之比率（%）
0	中華電信股份有限公司	神腦國際企業公司	子公司	進貨	\$1,394,146 (註三及四)	5	30~90天	(註二)	(註二)	(\$ 582,554) (註四)	(7)
1	神腦國際企業公司	中華電信股份有限公司	母公司	銷貨	1,394,357 (註三及四)	28	30~90天	(註二)	(註二)	582,554 (註四)	46

註一：不含代收代付性質之餘額。

註二：相關交易條件係分別議定。

註三：母公司向神腦國際企業公司進貨與神腦國際企業公司銷貨予母公司之差異，主要係因母公司部分金額帳列固定資產及其他流動資產所致。

註四：業已全數沖銷。

中華電信股份有限公司及其子公司
 應收關係人款項達新台幣一億元或實收資本額百分之二十以上者
 民國九十八年三月三十一日

附表四

單位：新台幣仟元

編號	帳列應收款項之公司	交易對象	關係	應收關係人款項餘額	週轉率 (註一)	逾期應收關係人款項		應收關係人款項 期後收回金額	提列備抵 呆帳金額
						金額	處理方式		
0	中華電信股份有限公司	神腦國際企業公司	子公司	\$ 166,222 (註二)	10.01	\$ -	-	\$ 120	\$ -
1	神腦國際企業公司	中華電信股份有限公司	母公司	817,213 (註二)	9.57	-	-	3,387	-

註一：週轉率之平均應收帳款餘額係已減除代收代付之款項。

註二：業已全數沖銷。

中華電信股份有限公司及其子公司
被投資公司相關資訊
民國九十八年一月一日至三月三十一日

附表五

單位：除另予註明者外，為新台幣仟元，外幣仟元

編號	投資公司名稱	被投資公司名稱	所在地區	主要營業項目	原始投資金額		期末持有		帳面金額	被投資公司 本期(損)益	本期認列 之投資(損)益 (註一及二)	備註
					本期期末	上期期末	股數(仟股)	比率(%)				
0	中華電信股份有限公司	神腦國際企業公司	台北縣新店市	行動電話及其週邊商品之買賣及維修等業務	\$ 1,065,813	\$ 1,065,813	71,773	29	\$ 1,412,162 (註四)	\$ 280,603	\$ 81,871 (註四)	子公司
		光世代建設開發公司	台北市	住宅及大樓之開發及租售等業務	3,000,000	3,000,000	300,000	100	2,966,151 (註四)	(10,432)	(10,283) (註四)	子公司
		中華投資公司	台北市	一般投資業務	980,000	980,000	98,000	49	832,624	1,744	855	採權益法之被投資公司
		Chunghwa Telecom Singapore Pte., Ltd.	新加坡	數據批售、網際網路訊務轉接、跨國企業數據、語音批售及國際衛星事業	779,280	779,280	34,869	100	768,879 (註四)	(3,263)	(3,263) (註四)	子公司
		中華系統整合公司	台北市	全方位通信及資訊整合服務	838,506	838,506	60,000	100	747,188 (註四)	6,646	502 (註四)	子公司
		台灣國際標準電子公司	台北市	通訊交換系統、通訊傳輸設備及其他相關設備之生產、銷售、工程設計、安裝及維護等業務	164,000	164,000	1,760	40	574,203	(69,136)	(19,238)	採權益法之被投資公司
		是方電訊公司	台北市	網路通訊及機房出租等業務	482,165	482,165	37,942	69	432,049 (註四)	4,875	4,020 (註四)	子公司
		資拓科技公司	台北縣板橋市	資訊系統發展及維運、產業解決方案之開發與銷售、資訊管理顧問諮詢、相關產品代理與銷售	283,500	-	22,498	49	280,152 (註四)	(3,381)	(3,347) (註四)	子公司
		Donghwa Telecom Co., Ltd.	香港	國際數據專線、IP 虛擬企業網路及網路轉接服務	201,263	201,263	51,590	100	230,393 (註四)	1,373	1,373 (註四)	子公司
		中華國際黃頁公司	台北市	電話號簿事業及廣告等業務	150,000	150,000	15,000	100	139,935 (註四)	29,390	29,390 (註四)	子公司
		Viettel - CHT Co., Ltd	越南	IDC 相關服務	91,239	91,239	3,000	33	96,647	(2,394)	(798)	採權益法之被投資公司
		願境網訊公司	台北市	線上音樂、資訊軟體、電子資訊供應及一般廣告服務	67,025	67,025	4,438	30	86,594	5,340	1,602	採權益法之被投資公司
		勤崑國際科技公司	台北市	圖資、圖書出版、資料處理及資訊軟體服務	71,770	71,770	1,002	33	74,335	(4,486)	(2,887)	採權益法之被投資公司
Chunghwa Telecom Global, Inc.	美國	跨國企業數據、網際網路、轉接及語音批售服務	70,429	70,429	6,000	100	70,037 (註四)	(3,531)	(3,405) (註四)	子公司		

(接次頁)

(承前頁)

編號	投資公司名稱	被投資公司名稱	所在地區	主要營業項目	原始投資金額		期末持有			被投資公司 本期(損)益	本期認列 之投資(損)益 (註一及二)	備註
					本期期末	上期期末	股數(仟股)	比率(%)	帳面金額			
1	神腦國際企業公司	春水堂科技娛樂公司	台北市	資訊軟體服務、網路內容製作及播放、電影影片製作及發行等業務	\$ 62,209	\$ 62,209	5,996	56	\$ 46,702 (註四)	\$ 2,573	\$ 1,589 (註四)	子公司
		Chunghwa Telecom Japan Co., Ltd.	日本	電信業務、資訊處理及資訊提供之服務、電信設備及軟體之開發與銷售及電信相關之顧問服務等業務	17,291	6,140	-	100	11,902 (註四)	(2,525)	(2,525) (註四)	子公司
		New Prospect Investments Holdings Ltd. (B.V.I.)	英屬維京群島	一般投資業務	- (註三)	- (註三)	-	100	- (註三及四)	-	- (註三及四)	子公司
		Prime Asia Investments Group Ltd. (B.V.I.)	英屬維京群島	一般投資業務	- (註三)	- (註三)	-	100	- (註三及四)	-	- (註三及四)	子公司
2	是方電訊公司	神準公司	台北縣林口鄉	通訊產品之製造及買賣業務	206,190	206,190	15,152	45	279,833	27,251	12,118	採權益法之被投資公司
3	中華系統整合公司	領航電信股份有限公司	台北市	電信及資訊軟體等業務	2,000	2,000	200	100	1,900 (註四)	(65)	(65) (註四)	子公司
		是方電訊(香港)有限公司	香港	網路通訊及機房出租等業務	1,678	1,678	400	100	1,247 (註四)	(2)	(2) (註四)	子公司
		Chief International Corp.	薩摩亞群島	網路通訊及機房出租等業務	6,068 (USD 200)	6,068 (USD 200)	200	100	7,117 (註四)	273	273 (註四)	子公司
		Concord Technology Corp.	汶萊	系統整合	16,179 (USD 500)	16,179 (USD 500)	500	100	13,797 (USD 407) (註四)	227 (USD 7)	227 (USD 7) (註四)	子公司
4	Concord Technology Corp.	環榮網絡系統服務(上海)有限公司	上海	計算機及網路系統集成等	16,179 (USD 500)	16,179 (USD 500)	500	100	13,792 (USD 407) (註四)	227 (USD 7)	227 (USD 7) (註四)	子公司
12	Chunghwa Telecom Singapore Pte., Ltd.	ST-2 Satellite Ventures Pte., Ltd.	新加坡	中新二號(ST-2)衛星運作之相關業務	410,841 (SGD 18,102)	108,212 (SGD 4,735)	18,102	38	403,489 (SGD 18,094)	(533) (SGD 24)	(203) (SGD 9)	採權益法之被投資公司

註一：除神腦國際企業公司係按經會計師核閱之財務報表計算外，餘係按未經會計師核閱之財務報表計算。

註二：本期認列之投資(損)益係包含投資折、溢價之攤銷及未實現損益之消除。

註三：New Prospect Investments Holdings Ltd.(B.V.I.)及 Prime Asia Investments Group Ltd. (B.V.I.)，母公司已於九十五年三月各投入資本美金1元並完成相關登記，惟尚未開始營運。

註四：業已全數沖銷。

中華電信股份有限公司及其子公司

大陸投資資訊

民國九十八年一月一日至三月三十一日

附表六

單位：新台幣仟元，外幣仟元

大陸被投資 公司名稱	主要營業項目	實收資本額	投資方式	本期期初 自台灣匯出 累積投資金額	本期匯出或收回投資金額		本期期末自 台灣匯出累積 投資金額	母公司直接 或間接投資 之持股比例	本期認列投資 (損)益 (註二及四)	期末投資 帳面價值 (註四)	截至本期已 匯回投資收益
					匯出	收回					
環榮網絡系統服務 (上海)有限公司	計算機及網路系統集成等	\$ 16,179 (USD 500)	註一	\$ 16,179 (USD 500)	\$ -	\$ -	\$ 16,179 (USD 500)	100%	\$ 227 (USD 7)	\$ 13,792 (USD 407)	\$ -

本期期末累計自台灣匯出 赴大陸地區投資金額	經濟部投審會核准投資金額	依經濟部投審會規定赴大陸地區投資限額
\$ 16,179 (USD 500)	\$ 16,179 (USD 500)	\$ 392,445 (註三)

註一：係子公司中華系統整合公司於第三地區投資設立公司，再轉投資大陸公司。

註二：係依被投資公司同期間未經會計師核閱之財務報表及持股比例計算。

註三：係依中華系統整合公司之股權淨值計算。

註四：業已全數沖消。

中華電信股份有限公司及其子公司
 母子公司間業務關係及重要交易往來情形
 民國九十八年及九十七年一月一日至三月三十一日

附表七

單位：新台幣仟元

年 度	編 號 (註一)	交 易 人 名 稱	交 易 往 來 對 象	與交易人之關係(註二)	交 易 往 來 情 形			佔合併總營收或 總資產之比率% (註四)
					科 目	金 額 (註五)	交 易 條 件 (註三)	
九十八	0	中華電信公司	是方電訊公司	1	應收帳款	\$ 24,926	—	-
					應付帳款	46,950	—	-
					營業收入	65,499	—	-
					營業成本及費用	77,954	—	-
			領航電信公司	1	營業收入	638	—	-
					中華國際黃頁公司	1	應收帳款	26,907
			神腦國際公司	1	預付款項		9,079	—
					應付帳款	39,542	—	-
					預收收入	3,044	—	-
					應付代收款	12,943	—	-
					營業收入	4,181	—	-
					營業成本及費用	65,011	—	-
					應收帳款	166,222	—	-
					應付帳款	582,554	—	-
					應付代收款	234,659	—	-
					營業收入	92,912	—	-
					營業外收入	4	—	-
					營業成本及費用	1,394,146	—	3
			中華系統整合公司	1	固定資產	250	—	-
					應付帳款	121,005	—	-
					營業收入	3,112	—	-
					營業外收入	235	—	-
					營業成本及費用	85,278	—	-
					設備維運備品	13,299	—	-
			Chunghwa Telecom Global, Inc.	1	在 製 品	1,512	—	-
					固定資產	47,186	—	-
					應收帳款	14,857	—	-
					應付帳款	11,347	—	-
					應付代收款	4,577	—	-
					營業收入	15,363	—	-
					營業成本及費用	12,113	—	-

(接次頁)

(承前頁)

年 度	編 號 (註一)	交 易 人 名 稱	交 易 往 來 對 象	與交易人之關係(註二)	交 易 往 來 情 形		
					交 易 條 件 (註三)	金 額 (註五)	佔 合 併 總 營 收 或 總 資 產 之 比 率 % (註四)
			Donghwa Telecom Co., Ltd.	1	應收帳款	\$ 48,859	-
					應付帳款	12,451	-
					營業收入	23,082	-
					營業成本及費用	33,729	-
			春水堂科技娛樂公司	1	應收帳款	13,409	-
					應付帳款	1,708	-
					應付代收款	3,568	-
					營業收入	698	-
					營業成本及費用	16,876	-
			光世代建設開發公司	1	應付帳款	494	-
					營業收入	1,086	-
					遞延貸項	1,485,916	-
					遞延借項	171,897	-
			資拓科技公司	1	營業收入	194	-
					營業成本及費用	100	-
			Chunghwa Telecom Japan Co., Ltd.	1	應收帳款	200	-
					營業收入	200	-
	1	神腦國際公司	中華電信公司	2	應收帳款	817,213	-
					應付帳款	166,185	-
					營業收入	1,394,357	3
					營業外收入	76	-
					營業成本及費用	92,912	-
					營業外費用	4	-
			中華國際黃頁公司	3	營業成本及費用	440	-
	2	是方電訊公司	中華電信公司	2	應收帳款	46,950	-
					應付帳款	24,926	-
					營業收入	77,954	-
					營業成本及費用	65,499	-
			領航電信公司	3	應付帳款	1,024	-
					營業收入	9	-
					營業成本及費用	1,301	-
			Chief International Corp.	3	預付款項	576	-
					應付帳款	7,743	-
					預收款項	59	-
					營業收入	4,720	-
					營業成本及費用	17,115	-

(接次頁)

(承前頁)

年 度	編 號 (註一)	交 易 人 名 稱	交 易 往 來 對 象	與交易人之關係(註二)	交 易 往 來 情 形			
					科 目	金 額 (註五)	交 易 條 件 (註三)	佔 合 併 總 營 收 或 總 資 產 之 比 率 % (註四)
	3	中華系統整合公司	中華電信公司	2	應收帳款	\$ 121,005	—	-
					營業收入	147,275	—	-
					營業成本及費用	3,347	—	-
					應收帳款	87	—	-
	5	Chunghwa Telecom Global, Inc.	中華電信公司	3	營業收入	384	—	-
					應收帳款	52	—	-
					營業收入	1,380	—	-
					營業收入	2	—	-
	6	春水堂科技娛樂公司	中華電信公司	2	應收帳款	15,924	—	-
					應付帳款	14,857	—	-
					營業收入	12,113	—	-
					營業成本及費用	15,363	—	-
	7	領航電信公司	中華電信公司	2	應收帳款	5,276	—	-
					應付帳款	13,409	—	-
					營業收入	16,876	—	-
					營業成本及費用	698	—	-
	8	中華國際黃頁公司	中華電信公司	3	應付帳款	87	—	-
					固定資產	384	—	-
					營業成本及費用	638	—	-
					應收帳款	1,024	—	-
	9	Donghwa Telecom Co., Ltd.	中華電信公司	2	營業收入	1,301	—	-
					營業成本及費用	9	—	-
					應收帳款	39,542	—	-
					應收代收款	12,943	—	-
					預付款項	3,044	—	-
					應付帳款	26,907	—	-
					預收款項	9,079	—	-
					營業收入	65,011	—	-
營業成本及費用					4,181	—	-	
營業收入					440	—	-	
應付帳款					52	—	-	
營業成本及費用					275	—	-	
9	Donghwa Telecom Co., Ltd.	中華電信公司	2	固定資產	1,105	—	-	
				應收帳款	12,451	—	-	
				應付帳款	48,859	—	-	
				營業收入	33,729	—	-	
					營業成本及費用	23,082	—	-

(接次頁)

(承前頁)

年 度	編 號 (註一)	交 易 人 名 稱	交 易 往 來 對 象	與交易人之關係(註二)	交 易 往 來 情 形			
					科 目	金 額 (註五)	交 易 條 件 (註三)	佔 合 併 總 營 收 或 總 資 產 之 比 率 % (註四)
九十七	10	光世代建設開發公司	中華電信公司	2	應收帳款	\$ 494	—	-
					營業成本及費用	1,086	—	-
					存 貨	1,573,954	—	-
					出租資產	83,859	—	-
	11	Chief International Corp.	中華系統整合公司 是方電訊公司	3 3	營業成本及費用	2	—	-
					應收帳款	7,743	—	-
					預付款項	59	—	-
					預收款項	576	—	-
					營業收入	17,115	—	-
					營業成本及費用	4,720	—	-
	12	資拓科技公司	中華電信公司	2	營業收入	100	—	-
					營業成本及費用	194	—	-
	13	Chunghwa Telecom Japan Co., Ltd.	中華電信公司	2	應付帳款	200	—	-
					營業成本及費用	200	—	-
	0	中華電信公司	是方電訊公司	1	應收帳款	12,472	—	-
					應付帳款	18,106	—	-
					應付代收款	427	—	-
					營業收入	43,468	—	-
					營業成本及費用	42,886	—	-
			領航電信公司	1	應收帳款	58	—	-
					營業收入	163	—	-
			中華國際黃頁公司	1	應收帳款	6,773	—	-
					應付帳款	3,812	—	-
					營業收入	20,544	—	-
					營業成本及費用	11,698	—	-
			神腦國際公司	1	應收帳款	156,628	—	-
					應付帳款	662,131	—	-
				應付代收款	411,631	—	-	
				應付工程款	13	—	-	
				營業收入	609,801	—	1	
				營業成本及費用	1,635,051	—	3	
				用品盤存	119	—	-	
		中華系統整合公司	1	應付帳款	124,609	—	-	
				應付工程款	18,180	—	-	
				營業收入	1,323	—	-	

(接次頁)

(承前頁)

年 度	編 號 (註一)	交 易 人 名 稱	交 易 往 來 對 象	與交易人之關係(註二)	交 易 往 來 情 形			
					科 目	金 額 (註五)	交 易 條 件 (註三)	佔 合 併 總 營 收 或 總 資 產 之 比 率 % (註四)
					營業外收入	\$ 64	—	-
					營業成本及費用	56,891	—	-
					存 貨	44,633	—	-
					固定資產	120,164	—	-
			Chunghwa Telecom Global, Inc.	1	應收帳款	56,807	—	-
					應付帳款	16,166	—	-
					應付代收款	8,345	—	-
					營業收入	40,552	—	-
					營業外收入	77	—	-
					營業成本及費用	11,532	—	-
			Donghwa Telecom Co., Ltd.	1	營業成本及費用	4,182	—	-
			春水堂科技娛樂	1	應付帳款	7,351	—	-
					營業收入	402	—	-
			光世代建設開發	1	營業成本及費用	7,001	—	-
					應付帳款	424	—	-
			中華電信公司	2	營業收入	490	—	-
					應收帳款	1,073,775	—	-
					應付帳款	156,628	—	-
					營業收入	1,635,150	—	3
					營業外收入	20	—	-
					營業成本及費用	609,801	—	1
			中華國際黃頁公司	3	營業外收入	1	—	-
					營業成本及費用	631	—	-
			中華電信公司	2	應收帳款	14,981	—	-
					預付款項	3,552	—	-
					應付帳款	12,272	—	-
					預收款項	200	—	-
					營業收入	42,886	—	-
					營業成本及費用	43,468	—	-
			領航電信公司	3	暫估應付帳款	347	—	-
					營業收入	9	—	-
					營業成本	981	—	-
			中華電信公司	2	應收帳款	142,789	—	-
					營業收入	221,688	—	-
					營業成本及費用	1,387	—	-

(接次頁)

(承前頁)

年 度	編 號 (註一)	交 易 人 名 稱	交 易 往 來 對 象	與交易人之關係(註二)	交 易 往 來 情 形			
					科 目	金 額 (註五)	交 易 條 件 (註三)	佔 合 併 總 營 收 或 總 資 產 之 比 率 % (註四)
	5	Chunghwa Telecom Global, Inc.	中華電信公司	2	應收帳款	\$ 24,511	—	-
					應付帳款	56,807	—	-
					營業收入	11,532	—	-
					營業成本及費用	40,629	—	-
	6	春水堂科技娛樂	中華電信公司	2	應收帳款	7,351	—	-
					營業收入	7,001	—	-
					營業成本及費用	402	—	-
	7	領航電信公司	中華電信公司	2	應付帳款	58	—	-
			是方電訊公司	3	營業成本及費用	163	—	-
					暫估應收帳款	347	—	-
				營業收入	981	—	-	
				營業費用	9	—	-	
8	中華國際黃頁公司	中華電信公司	2	應收帳款	3,812	—	-	
				應付帳款	6,773	—	-	
				營業收入	11,698	—	-	
				營業成本及費用	20,544	—	-	
			神腦國際公司	3	營業收入	631	—	-
				營業外費用	1	—	-	
9	Donghwa Telecom Co., Ltd.	中華電信公司	2	營業收入	4,182	—	-	
10	光世代建設開發	中華電信公司	2	應收帳款	424	—	-	

註一：母公司及子公司相互間之業務往來資訊編號如下：

母公司為 0。

子公司依公司別由阿拉伯數字 1 開始依序編號。

註二：與交易人之關係有以下三種，其編號如下：

母公司對子公司

子公司對母公司

子公司對子公司

註三：母公司與關係人相關交易條件除與子公司神腦國際、是方電訊及中華黃頁係分別議定外，其餘與非關係人無明顯差異。

註四：交易往來金額佔合併總營收或總資產比率之計算，若屬資產負債科目者，以期末餘額佔合併總資產之方式計算；若屬損益科目者，以期末累積金額佔合併總營收之方式計算。

註五：於編製合併財務報表時業已全數沖銷。