

中華電信股份有限公司及其子公司

合併財務報表暨會計師查核報告

民國一〇〇及九十九年度

地址：台北市信義路一段二十一之三號

電話：(〇二) 二三四四五四八八

§ 目 錄 §

項	目 頁	次	財 務 報 表 附 註 編 號
一、封 面	1		-
二、目 錄	2		-
三、關係企業合併財務報表聲明書	3		-
四、會計師查核報告	4		-
五、合併資產負債表	5		-
六、合併損益表	6~7		-
七、合併股東權益變動表	8		-
八、合併現金流量表	9~12		-
九、合併財務報表附註			
(一) 公司沿革及營業	13~17		一
(二) 重要會計政策之彙總說明	17~26		二
(三) 會計變動之理由及其影響	26		三
(四) 重要會計科目之說明	26~50		四~二七
(五) 關係人交易	51~54		二八
(六) 質抵押資產	54		二九
(七) 重大承諾及或有事項	54~55		三十
(八) 重大災害損失	-		-
(九) 重大期後事項	-		-
(十) 金融商品資訊之揭露	56~58		三一
(十一) 附註揭露事項			
1. 重大交易事項相關資訊	58、64~87		三二
2. 轉投資事業相關資訊	58、64~87		三二
3. 大陸投資資訊	59、88		三二
4. 母子公司間業務關係及重要 交易往來情形	59、89~102		三二
(十二) 營運部門財務資訊	59~60、 103~105		三三
(十三) 其 他	60~63		三四、三五

關係企業合併財務報表聲明書

本公司及從屬公司民國一〇〇年度依「關係企業合併營業報告書關係企業合併財務報表及關係報告書編製準則」應納入編製關係企業合併財務報表之公司與依財務會計準則公報第七號「合併財務報表」規定應納入編製母子公司合併財務報表之公司均相同，且關係企業合併財務報表所應揭露相關資訊於前揭母子公司合併財務報表中均已揭露，爰不再另行編製關係企業合併財務報表。

特此聲明

中華電信股份有限公司

董事長：呂 學 錦

中 華 民 國 一 〇 一 年 三 月 二 十 七 日

合併財務報表會計師查核報告

中華電信股份有限公司 公鑒：

中華電信股份有限公司及其子公司民國一〇〇年及九十九年十二月三十一日之合併資產負債表，暨民國一〇〇年及九十九年一月一日至十二月三十一日之合併損益表、合併股東權益變動表及合併現金流量表，業經本會計師查核竣事。上開合併財務報表之編製係管理階層之責任，本會計師之責任則為根據查核結果對上開合併財務報表表示意見。

本會計師係依照會計師查核簽證財務報表規則及一般公認審計準則規劃並執行查核工作，以合理確信合併財務報表有無重大不實表達。此項查核工作包括以抽查方式獲取合併財務報表所列金額及所揭露事項之查核證據、評估管理階層編製合併財務報表所採用之會計原則及所作之重大會計估計，暨評估合併財務報表整體之表達。本會計師相信此項查核工作可對所表示之意見提供合理之依據。

依本會計師之意見，第一段所述合併財務報表在所有重大方面係依照證券發行人財務報告編製準則及一般公認會計原則編製，足以允當表達中華電信股份有限公司及其子公司民國一〇〇年及九十九年十二月三十一日之合併財務狀況，暨民國一〇〇年及九十九年一月一日至十二月三十一日之合併經營成果與合併現金流量。

勤業眾信聯合會計師事務所
會計師 吳 恩 銘

會計師 陳 招 美

財政部證券暨期貨管理委員會核准文號
台財證六字第 0920123784 號

財政部證券暨期貨管理委員會核准文號
台財證六字第 0920123784 號

中 華 民 國 一 〇 一 年 三 月 二 十 七 日

中華電信股份有限公司及其子公司
合併資產負債表
民國一〇〇年及九十九年十二月三十一日

單位：新台幣仟元，惟每股面額為新台幣元

代 碼	資 產	一〇〇年十二月三十一日		九十九年十二月三十一日		代 碼	負 債 及 股 東 權 益	一〇〇年十二月三十一日		九十九年十二月三十一日	
		金	%	金	%			金	%	金	%
	流動資產						流動負債				
1100	現金及約當現金(附註二及四)	\$ 67,389,556	15	\$ 90,875,222	20	2100	短期借款(附註十六)	\$ 75,000	-	\$ 115,000	-
1310	公平價值變動列入損益之金融資產(附註二及五)	45,750	-	77,322	-	2110	應付短期票券(附註十七)	-	-	229,896	-
1320	備供出售金融資產(附註二及六)	2,498,712	1	2,190,674	1	2180	公平價值變動列入損益之金融負債(附註二及五)	3,987	-	-	-
1330	持有至到期日金融資產(附註二及七)	1,201,301	-	1,963,608	-	2140	應付票據及帳款(附註二一)	14,264,769	3	11,554,887	3
1140	應收票據及帳款—減備抵呆帳—一〇〇年2,423,012仟元及九十九年2,551,464仟元後之淨額(附註二、八及二一)	22,396,071	5	14,502,507	3	2150	應付關係人款項(附註二八)	788,147	-	139,660	-
1150	應收關係人款項(附註二八)	34,064	-	63,858	-	2160	應付所得稅(附註二及二五)	3,538,742	1	4,567,944	1
1190	其他金融資產(附註九)	2,068,388	1	2,139,662	1	2170	應付費用(附註十八及二一)	18,571,544	4	18,404,002	4
1230	存貨(附註二、十、二一及三十)	5,214,194	1	4,560,803	1	2210	應付減資股款(附註二二)	-	-	19,393,617	4
1286	遞延所得稅資產(附註二及二五)	115,464	-	90,881	-	2270	一年內到期之長期借款(附註二十)	701,887	-	308,896	-
1291	受限制資產(附註二一、二九及三十)	56,725	-	204,606	-	2280	其他流動負債(附註十、十九、二一及二八)	21,336,732	5	17,626,527	4
1298	其他流動資產(附註十、十一、二一及二八)	5,518,760	1	4,121,381	1	21XX	流動負債合計	59,280,808	13	72,340,429	16
11XX	流動資產合計	106,538,985	24	120,790,524	27		長期負債				
	長期投資					2420	長期借款(附註二十)	1,058,372	-	3,148,259	1
1421	採權益法之長期股權投資(附註二及十二)	2,563,636	1	1,724,927	-	2460	遞延收入(附註二)	2,577,463	1	2,588,910	-
1480	以成本衡量之金融資產(附註二及十三)	2,760,225	1	2,734,187	1	24XX	長期負債合計	3,635,835	1	5,737,169	1
1450	備供出售金融資產(附註二及六)	57,739	-	-	-		土地增值稅準備(附註十五)	94,986	-	94,986	-
1460	持有至到期日金融資產(附註二及七)	13,494,891	3	8,408,090	2		其他負債				
1440	其他金融資產(附註十四及三十)	1,000,000	-	1,000,000	-	2810	應計退休金負債(附註二及二七)	1,444,207	1	1,290,783	1
14XX	長期投資合計	19,876,491	5	13,867,204	3	2820	存入保證金(附註二八)	5,013,981	1	5,780,746	1
	固定資產(附註二、十五、二八及二九)					2888	其 他	407,817	-	463,505	-
	成 本					28XX	其他負債合計	6,866,005	2	7,535,034	2
1501	土 地	103,813,966	24	104,136,053	23	2XXX	負債合計	69,877,634	16	85,707,618	19
1511	土地改良物	1,552,549	-	1,554,776	-		母公司股東權益(附註二、六、十五及二二)				
1521	房屋及建築	67,692,355	15	67,457,269	15	3110	普通股股本—每股面額10元；額定12,000,000仟股；發行7,757,447仟股	77,574,465	18	77,574,465	17
1544	資訊設備	14,951,351	3	16,085,635	4		資本公積				
1531	電信設備	655,287,093	148	656,300,682	144	3211	股本溢價	169,496,289	38	169,496,289	37
1551	運輸設備	2,526,674	1	2,372,673	-	3250	受贈資產	13,170	-	13,170	-
1681	什項設備	6,973,939	2	7,155,083	2	3260	因長期股權投資而發生	26,830	-	5,643	-
15X1	成本小計	852,797,927	193	855,062,171	188	32XX	資本公積合計	169,536,289	38	169,515,102	37
15X8	土地重估增值	5,762,535	1	5,800,701	1		保留盈餘				
15XY	成本及重估增值合計	858,560,462	194	860,862,872	189	3310	法定公積	66,122,145	15	61,361,255	14
15X9	減：累計折舊	569,636,996	129	567,192,234	125	3320	特別公積	2,675,894	-	2,675,894	1
		288,923,466	65	293,670,638	64	3350	未分配盈餘	47,068,830	11	47,615,807	10
1670	未完工程及預付設備款	13,688,548	3	12,058,972	3	33XX	保留盈餘合計	115,866,869	26	111,652,956	25
15XX	固定資產淨額	302,612,014	68	305,729,610	67		股東權益其他項目				
	無形資產(附註二)					3420	累積換算調整數	(38,918)	-	(102,885)	-
1730	特 許 權	5,240,262	1	5,988,870	1	3430	未認為退休金成本之淨損失	(38,106)	-	(40,182)	-
1760	商 譽	245,184	-	283,054	-	3450	金融商品未實現利益	67,674	-	176,048	-
1780	其 他	844,807	-	583,669	-	3460	未實現重估增值	5,762,753	1	5,803,238	1
17XX	無形資產合計	6,330,253	1	6,855,593	1	34XX	股東權益其他項目合計	5,753,403	1	5,836,219	1
	其他資產						母公司股東權益合計	368,731,026	83	364,578,742	80
1800	出租資產	400,453	-	411,374	-		少數股權	4,311,622	1	4,024,372	1
1810	閒置資產(附註二)	900,036	-	902,412	-		股東權益合計	373,042,648	84	368,603,114	81
1820	存出保證金(附註二八)	1,760,149	1	1,462,011	1						
1860	遞延所得稅資產(附註二及二五)	339,757	-	472,260	-						
1887	受限制資產(附註二九)	8,093	-	34,731	-						
1888	其他(附註二七及二八)	4,154,051	1	3,785,013	1						
18XX	其他資產合計	7,562,539	2	7,067,801	2						
1XXX	資 產 總 計	\$ 442,920,282	100	\$ 454,310,732	100		負債及股東權益總計	\$ 442,920,282	100	\$ 454,310,732	100

後附之附註係本合併財務報表之一部分。

董事長：呂學錦

經理人：張曉東

會計主管：郭水義

中華電信股份有限公司及其子公司

合併損益表

民國一〇〇年及九十九年一月一日至十二月三十一日

單位：新台幣仟元，惟每股盈餘為新台幣元

代碼		一〇〇年度		九十九年度	
		金額	%	金額	%
4000	營業收入淨額（附註二八）	\$217,493,067	100	\$202,430,022	100
5000	營業成本（附註二八）	<u>131,531,201</u>	<u>61</u>	<u>115,332,391</u>	<u>57</u>
5910	營業毛利	<u>85,961,866</u>	<u>39</u>	<u>87,097,631</u>	<u>43</u>
	營業費用（附註二八）				
6100	推銷費用	23,172,063	11	22,469,186	11
6200	管理費用	4,179,856	2	4,012,099	2
6300	研究發展費用	<u>3,525,230</u>	<u>1</u>	<u>3,249,895</u>	<u>2</u>
6000	營業費用合計	<u>30,877,149</u>	<u>14</u>	<u>29,731,180</u>	<u>15</u>
6900	營業利益	<u>55,084,717</u>	<u>25</u>	<u>57,366,451</u>	<u>28</u>
	營業外收入及利益（附註二八）				
7110	利息收入	681,855	1	475,462	1
7121	採權益法認列之長期股 權投資淨益	364,004	-	150,683	-
7122	股利收入	34,021	-	26,202	-
7130	處分固定資產淨益	297,625	-	-	-
7160	兌換淨益	80,883	-	-	-
7140	處分金融商品淨益	19,986	-	-	-
7480	其他	<u>401,990</u>	<u>-</u>	<u>380,592</u>	<u>-</u>
7100	營業外收入及利益 合計	<u>1,880,364</u>	<u>1</u>	<u>1,032,939</u>	<u>1</u>
	營業外費用及損失				
7630	減損損失	148,404	-	125,416	-
7640	金融商品評價淨損	37,068	-	11,375	-
7510	利息費用	30,713	-	107,246	-
7530	處分固定資產淨損	-	-	216,124	-
7540	處分金融商品淨損	-	-	157,143	-

（接次頁）

(承前頁)

代碼		一〇〇年度		九十九年度	
		金額	%	金額	%
7560	兌換淨損	\$ -	-	\$ 16,781	-
7880	其他	<u>50,329</u>	-	<u>77,900</u>	-
7500	營業外費用及損失合計	<u>266,514</u>	-	<u>711,985</u>	-
7900	稅前利益	56,698,567	26	57,687,405	29
8110	所得稅費用(附註二及二五)	<u>8,603,371</u>	<u>4</u>	<u>9,129,106</u>	<u>5</u>
9600	合併總純益	<u>\$ 48,095,196</u>	<u>22</u>	<u>\$ 48,558,299</u>	<u>24</u>
	歸屬予：				
9601	母公司股東	\$ 47,068,375	22	\$ 47,608,900	24
9602	少數股權	<u>1,026,821</u>	-	<u>949,399</u>	-
		<u>\$ 48,095,196</u>	<u>22</u>	<u>\$ 48,558,299</u>	<u>24</u>
代碼		稅前	稅後	稅前	稅後
	每股盈餘(附註二六)				
9750	基本每股盈餘	<u>\$ 7.11</u>	<u>\$ 6.04</u>	<u>\$ 5.82</u>	<u>\$ 4.91</u>
9850	稀釋每股盈餘	<u>\$ 7.09</u>	<u>\$ 6.03</u>	<u>\$ 5.80</u>	<u>\$ 4.89</u>

後附之附註係本合併財務報表之一部分。

董事長：呂學錦

經理人：張曉東

會計主管：郭水義

中華電信股份有限公司及其子公司
 合併股東權益變動表
 民國一〇〇年及九十九年一月一日至十二月三十一日

單位：新台幣仟元，惟每股股利為新台幣元

	普通股股本		資本公積	保留盈餘			股東權益其他項目					
	股數(仟股)	金額		法定公積	特別公積	未分配盈餘	累積換算調整數	未認列為退休金成本之淨損失	金融商品未實現(損)益	未實現重估增值	少數股權	股東權益合計
九十九年一月一日餘額	9,696,808	\$ 96,968,082	\$ 169,509,763	\$ 56,987,241	\$ 2,675,894	\$ 43,749,962	\$ 7,626	(\$ 43,750)	(\$ 447,129)	\$ 5,803,446	\$ 3,752,479	\$ 378,963,614
處分資產之資產重估增值轉列當年度利益	-	-	-	-	-	-	-	-	-	(208)	-	(208)
九十八年度盈餘分配												
法定公積	-	-	-	4,374,014	-	(4,374,014)	-	-	-	-	-	-
現金股利—每股 4.06 元	-	-	-	-	-	(39,369,041)	-	-	-	-	-	(39,369,041)
少數股權減少	-	-	-	-	-	-	-	-	-	-	(695,797)	(695,797)
減資退還現金(附註二二)	(1,939,361)	(19,393,617)	-	-	-	-	-	-	-	-	-	(19,393,617)
九十九年度合併總純益	-	-	-	-	-	47,608,900	-	-	-	-	949,399	48,558,299
因長期股權投資而調整資本公積	-	-	5,339	-	-	-	-	-	-	-	-	5,339
因長期股權投資而發生之累積換算調整數	-	-	-	-	-	-	(110,511)	-	-	-	(9,257)	(119,768)
認列被投資公司之未認列為退休金成本之淨損失變動	-	-	-	-	-	-	-	3,568	-	-	1,526	5,094
備供出售金融資產未實現損益	-	-	-	-	-	-	-	-	623,177	-	26,022	649,199
九十九年十二月三十一日餘額	7,757,447	77,574,465	169,515,102	61,361,255	2,675,894	47,615,807	(102,885)	(40,182)	176,048	5,803,238	4,024,372	368,603,114
處分資產之資產重估增值轉列當年度利益	-	-	-	-	-	-	-	-	-	(40,485)	-	(40,485)
九十九年度盈餘分配												
法定公積	-	-	-	4,760,890	-	(4,760,890)	-	-	-	-	-	-
現金股利—每股 5.52 元	-	-	-	-	-	(42,854,462)	-	-	-	-	-	(42,854,462)
少數股權減少	-	-	-	-	-	-	-	-	-	-	(726,595)	(726,595)
一〇〇年度合併總純益	-	-	-	-	-	47,068,375	-	-	-	-	1,026,821	48,095,196
因長期股權投資而調整資本公積	-	-	21,187	-	-	-	-	-	-	-	-	21,187
因長期股權投資而發生之累積換算調整數	-	-	-	-	-	-	63,967	-	-	-	18,221	82,188
認列被投資公司之未認列為退休金成本之淨損失變動	-	-	-	-	-	-	-	2,076	-	-	(126)	1,950
備供出售金融資產未實現損益	-	-	-	-	-	-	-	-	(108,374)	-	(31,071)	(139,445)
一〇〇年十二月三十一日餘額	<u>7,757,447</u>	<u>\$ 77,574,465</u>	<u>\$ 169,536,289</u>	<u>\$ 66,122,145</u>	<u>\$ 2,675,894</u>	<u>\$ 47,068,830</u>	<u>(\$ 38,918)</u>	<u>(\$ 38,106)</u>	<u>\$ 67,674</u>	<u>\$ 5,762,753</u>	<u>\$ 4,311,622</u>	<u>\$ 373,042,648</u>

後附之附註係本合併財務報表之一部分。

董事長：呂學錦

經理人：張曉東

會計主管：郭水義

中華電信股份有限公司及其子公司

合併現金流量表

民國一〇〇年及九十九年一月一日至十二月三十一日

單位：新台幣仟元

	一〇〇年度	九十九年度
營業活動之現金流量		
合併總純益	\$ 48,095,196	\$ 48,558,299
提列呆帳	113,353	229,583
折舊及攤銷	32,306,348	34,063,939
金融資產折溢價攤銷數	60,985	38,227
處分金融商品淨損(益)	(19,986)	157,143
金融商品評價淨損	37,068	11,375
處分固定資產淨損(益)	(297,625)	216,124
處分出租資產淨損	7	-
採權益法認列之長期股權投資淨益	(364,004)	(150,683)
採權益法之被投資公司發放現金股利	157,809	35,862
災害損失	985	18,553
減損損失	148,404	125,416
遞延所得稅	56,183	26,568
營業資產與負債之淨變動		
交易目的之金融商品	(52,742)	32,040
應收票據及帳款	(8,313,302)	(2,748,979)
應收關係人款項	143,485	(36,063)
其他金融資產	57,739	(288,397)
存貨	(665,056)	(474,783)
其他流動資產	(1,046,473)	(857,594)
應付票據及帳款	2,377,287	2,236,752
應付關係人款項	649,442	(259,591)
應付所得稅	(1,028,476)	256,538
應付費用	196,136	953,866
其他流動負債	2,608,870	2,446,547
遞延收入	(13,687)	105,146
應計退休金負債	150,745	73,023
營業活動之淨現金流入	<u>75,358,691</u>	<u>84,768,911</u>

(接次頁)

(承前頁)

	<u>一〇〇年度</u>	<u>九十九年度</u>
投資活動之現金流量		
取得指定以公平價值變動列入損益之金融資產	(\$ 113,012)	(\$ 33,503)
處分指定以公平價值變動列入損益之金融資產	146,948	20,519
購買備供出售金融資產	(4,325,193)	(3,341,890)
處分備供出售金融資產價款	3,945,091	19,195,145
取得持有至到期日金融資產	(6,543,575)	(6,917,141)
處分持有至到期日金融資產價款	2,159,034	1,537,500
取得以成本衡量之金融資產	(235,998)	(317,924)
處分以成本衡量之金融資產價款	66,130	59,384
以成本衡量之金融資產減資退還股款	7,500	-
清算股利	5,779	-
採權益法之長期股權投資減資退還股款	6,852	-
預付長期投資款	(84,058)	(66,150)
採權益法之長期股權投資增加	(364,640)	(35,039)
購置固定資產	(26,876,436)	(24,617,158)
處分固定資產價款	655,543	82,282
無形資產增加	(556,097)	(277,778)
受限制資產減少	11,738	30,586
其他資產增加	(1,010,474)	(2,681,748)
投資活動之淨現金流出	<u>(33,104,868)</u>	<u>(17,362,915)</u>
融資活動之現金流量		
短期借款減少	(40,000)	(648,000)
應付短期票券增加(減少)	(229,896)	229,896
舉借長期借款	-	3,238,000
償還長期借款	(1,696,896)	(119,424)
存入保證金減少	(895,159)	(81,123)
其他負債增加	48,308	61,554
發放現金股利	(42,854,462)	(39,369,041)
減資退還股款	(19,393,617)	(9,696,808)
子公司員工行使認股權	93,984	97,073
少數股權減少	(769,783)	(674,877)
融資活動之淨現金流出	<u>(65,737,521)</u>	<u>(46,962,750)</u>
匯率影響數	<u>110,738</u>	<u>(63,533)</u>
合併個體變動影響數	<u>(112,706)</u>	<u>(2,763,981)</u>

(接次頁)

(承前頁)

	一〇〇年度	九十九年度
現金及約當現金淨增加(減少)	(\$ 23,485,666)	\$ 17,615,732
年初現金及約當現金餘額	<u>90,875,222</u>	<u>73,259,490</u>
年底現金及約當現金餘額	<u>\$ 67,389,556</u>	<u>\$ 90,875,222</u>
現金流量資訊之補充揭露		
支付利息(不含資本化利息)	<u>\$ 40,636</u>	<u>\$ 98,484</u>
支付所得稅	<u>\$ 9,573,796</u>	<u>\$ 8,841,027</u>
不影響現金流量之融資活動		
一年內到期之長期借款	<u>\$ 701,887</u>	<u>\$ 308,896</u>
股本轉列應付減資股款	<u>\$ -</u>	<u>\$ 19,393,617</u>
同時影響現金及非現金項目之投資活動		
固定資產增加	\$ 28,257,915	\$ 23,250,030
應付款項淨變動	(1,354,232)	1,356,316
預付設備款淨變動	(<u>27,247</u>)	<u>10,812</u>
	<u>\$ 26,876,436</u>	<u>\$ 24,617,158</u>

資拓宏宇國際股份有限公司(原資拓科技股份有限公司)於一〇〇年四月一日採換股之方式吸收合併宏瞻資訊股份有限公司及拓宇科技國際股份有限公司,取得時其相關資產與負債之公平價值表列如下:

現金及約當現金	\$ 46,592
應收款項	199,592
公平價值列入損益之金融資產	38,073
其他流動資產	17,822
長期投資	34,051
固定資產	4,996
存出保證金	43,553
其他資產	4,472
應付款項	(79,713)
其他流動負債	(25,145)
其他負債	(<u>38,480</u>)
資拓宏宇國際股份有限公司發行普通股	<u>\$ 245,813</u>

(接次頁)

(承前頁)

母公司於一〇〇年六月二十四日喪失對資拓宏宇國際股份有限公司之控制能力，喪失控制能力時其現金及現金以外之資產及負債餘額表列如下：

流動資產 (不含現金)	\$ 591,925
長期股權投資	64,219
固定資產	59,891
無形資產	2,679
其他資產	130,173
流動負債	(276,356)
其他負債	(102,917)
淨資產	(<u> 628,912</u>)
現金	(<u>\$ 159,298</u>)

子公司光世代建設開發股份有限公司九十九年三月一日取得對耀榮不動產股份有限公司之控制能力，取得時其相關資產與負債之公平價值表列如下：

現金及約當現金	\$ 29,686
其他金融資產	13,439
遞延所得稅資產	5,603
固定資產	2,781,547
存入保證金	(34,857)
應付費用	(1,312)
其他流動負債	(<u> 1,311</u>)
	2,792,795
乘以當期取得股權百分比	<u> 100%</u>
	2,792,795
商譽	<u> 872</u>
取得價款	<u>\$ 2,793,667</u>

後附之附註係本合併財務報表之一部分。

董事長：呂學錦

經理人：張曉東

會計主管：郭水義

中華電信股份有限公司及其子公司

合併財務報表附註

民國一〇〇及九十九年度

(除另予註明外，金額係以新台幣仟元為單位)

一、公司沿革及營業

中華電信股份有限公司(母公司)依電信法第三十條規定於八十五年七月一日由交通部原電信總局改制成立，為交通部持有大部分股權之國營事業，八十五年七月一日改制前，母公司現有之業務係由原電信總局辦理。原電信總局係於三十二年由交通部成立，以促進電信建設之發展並制定電信政策為目的。八十五年七月一日原電信總局改制並一分為二，改制後之新制電信總局負責電信相關政策之制定及執行，而母公司專責經營電信事業。

母公司之市話網路、國內長途網路、國際網路及第二代行動通信等業務經交通部公告為市場主導者，故須受電信法規有關市場主導者之規範。

交通部為配合政府國營事業民營化政策(即政府持股百分之五十以下)，分不同方式執行釋股計劃以達成母公司民營化，包括(一)於八十九年七月經財政部證券暨期貨管理委員會核准股票上市且完成第一次國內釋股，並已於八十九年十月二十七日於台灣證券交易所掛牌上市；(二)於九十年六月、九十一年十二月、九十二年三月、四月及七月在國內分別以盤後拍賣及公開招標辦理釋股；(三)於九十二年七月十七日將母公司部分已發行之股票以美國存託憑證方式於紐約證券交易所掛牌上市，且完成第一次海外釋股；(四)對員工釋股；(五)於九十四年八月九日在國內以盤後拍賣方式釋股；及(六)於九十四年八月十日以發行美國存託憑證之方式完成第二次海外釋股；上述(五)(六)於九十四年八月十二日完成過戶後，交通部持有母公司股權已低於百分之五十，並達成母公司民營化之目標。

神腦國際企業股份有限公司（神腦國際），於六十八年設立，主要係經營行動電話及其週邊商品之買賣及維修等業務，母公司於九十六年一月十五日取得其 31.33% 之股份，並於九十六年四月十二日取得神腦國際二分之一以上董事席次，對其具控制能力。

Senao International (Samoa) Holding Ltd. (SIS)，於九十八年由神腦國際投資設立，主要係從事國際投資業務。

Senao International HK Limited (SIHK)，於九十八年由神腦國際透過 SIS 投資設立，主要係從事國際投資業務。

神腦商貿（福建）有限公司（神腦福建），於一〇〇年由神腦國際透過 SIHK 投資設立，主要係從事資通訊產品之買賣業務。

神璽商貿（上海）有限公司（神璽上海），於一〇〇年由神腦國際透過 SIHK 投資設立，主要係從事資通訊產品之買賣業務。

神腦商貿（上海）有限公司（神腦上海），於一〇〇年由神腦國際透過 SIHK 投資設立，主要係從事資通訊產品之維護業務。

神腦商貿（江蘇）有限公司（神腦江蘇），於一〇〇年由神腦國際透過 SIHK 投資設立，主要係從事資通訊產品之買賣業務。

中華國際黃頁股份有限公司（中華國際黃頁），於九十六年一月由母公司投資設立，主要係從事電話號簿事業及廣告業務。

是方電訊股份有限公司（是方電訊），於八十年設立，主要係從事網路通訊及機房出租服務等相關業務，母公司於九十五年九月取得其 70% 之股份。

領航電信股份有限公司（領航電信），於八十八年由是方電訊投資設立，主要係從事電信及資訊軟體等業務。

是方電訊（香港）有限公司（是方香港），於九十二年由是方電訊投資設立，主要係從事網路通訊及機房出租等相關業務，惟該公司已於九十八年八月二十日決議解散，並經當地政府於九十九年九月二十四日核准清算完結解散。

Chief International Corp. (CIC)，於九十七年由是方電訊投資設立，主要係從事網路通訊及機房出租等相關業務。

中華系統整合股份有限公司（中華系統整合）成立於九十一年，主要係從事全方位通信及資訊整合服務，母公司於九十六年十二月取得其 100%之股份。

Concord Technology Co., Ltd. (Concord) 於九十五年設立，主要係從事一般投資業務，為中華系統整合之子公司。

環榮網絡系統服務（上海）有限公司（環榮網絡（上海））於九十五年設立，主要係從事軟硬體系統之規劃、設計及資訊系統整合等業務，為 Concord 之子公司。

Chunghwa Telecom Global, Inc. (CHTG) 成立於九十三年，主要業務係從事跨國企業數據、網際網路、轉接及語音批售服務等，母公司於九十六年十二月取得其 100%之股份。

Donghwa Telecom Co., Ltd. (DHT) 成立於九十三年，主要係從事國際數據專線、IP 虛擬企業網路及網路轉接服務等業務，母公司於九十六年十二月取得其 100%之股份。

春水堂科技娛樂股份有限公司（春水堂科技娛樂）於八十九年設立，主要係從事資訊軟體服務、網路內容製作及播放、電影影片製作及發行等業務，母公司已於九十七年一月取得其超過 50%之股份。

金易文創有限公司（金易文創），於一〇〇年四月由春水堂科技娛樂投資設立，主要係從事國際貿易、一般廣告及圖書出版等業務。

光世代建設開發股份有限公司（光世代建設開發）於九十七年一月由母公司投資設立，主要係從事住宅及大樓之開發及租售等業務。

耀榮不動產股份有限公司（耀榮不動產）於九十一年設立，主要係從事不動產之管理及租賃業務，光世代建設開發於九十九年三月取得其 100%之股份。

Chunghwa Telecom Singapore Pte.,Ltd. (CHTS) 於九十七年七月由母公司投資設立。主要係從事數據批售、網際網路訊務轉接、跨國企業數據、語音批售及國際衛星事業等業務。

Chunghwa Telecom Japan Co., Ltd. (CHTJ) 於九十七年十月由母公司投資設立，主要係從事電信業務、資訊處理及資訊提供之服務、電信設備及軟體之開發與銷售及電信相關之顧問服務等業務。

資拓科技公司以一〇〇年四月一日為合併基準日，吸收合併宏瞻資訊股份有限公司及拓宇科技國際股份有限公司，該項合併案係採換股之方式，合併後以資拓科技公司為存續公司，合併後更名為資拓宏宇國際股份有限公司(資拓宏宇)，母公司之持股比例由49%降至33%。一〇〇年六月二十四日資拓宏宇公司股東會改選董事後，母公司取得之董事席次未達該公司董事席次之二分之一，喪失對該公司控制力。

中華投資股份有限公司(中華投資)於九十一年設立，主要係從事電信及電信增值服務等相關專業之投資，母公司已於九十八年九月取得其超過50%之股份。

中華精測科技股份有限公司(中華精測)於九十四年設立，主要係從事半導體測試零組件及印刷電路板等電子產品之產銷，為中華投資之子公司。

Chunghwa Precision Test Tech. USA Corporation (CHPT (US)) 於九十九年由中華精測投資設立，主要係從事半導體測試零組件及印刷電路板等電子產品之服務。

Chunghwa Investment Holding Company (CIHC) 於九十三年由中華投資投資設立，主要係從事一般投資業務。

華壹投資(香港)公司(華壹香港)，於九十八年由中華投資透過CIHC投資設立，主要係從事一般投資業務。

New Prospect Investments Holdings Ltd. (New Prospect) 係由母公司於九十五年三月成立，擬從事一般投資業務，惟尚未開始營運，截至一〇〇年底止，投入資本美金1元。

Prime Asia Investments Group Ltd. (Prime Asia) 係由母公司於九十五年三月成立，主要係從事一般投資業務。

中華興達股份有限公司(中華興達)，於九十九年十二月由Prime Asia投資成立，主要係從事一般投資業務。

上海立華信息科技有限公司(上海立華)，於一〇〇年三月由中華興達投資成立，主要係從事節能服務及軟硬體系統之規劃、設計及資訊系統整合等業務。

Chunghwa Telecom Vietnam Co., Ltd. (CHTV)，於一〇〇年五月由母公司投資設立，主要係從事 ICT (Information Communication Technology)、國際電路及 IEN (Intelligent Energy Network) 節能服務等業務。

中華碩銓科技股份有限公司 (中華碩銓)，於一〇〇年七月由母公司與碩銓科技股份有限公司合資成立，主要係從事車牌辨識等業務。

智趣王數位科技股份有限公司 (智趣王)，於一〇〇年八月由母公司與聯合報股份有限公司合資成立，主要係從事資訊軟體零售等業務。

母子公司一〇〇及九十九年底員工人數合計分別為 28,772 人及 28,134 人。

一〇〇年底母公司與子公司之投資關係及持股比例如下所示：

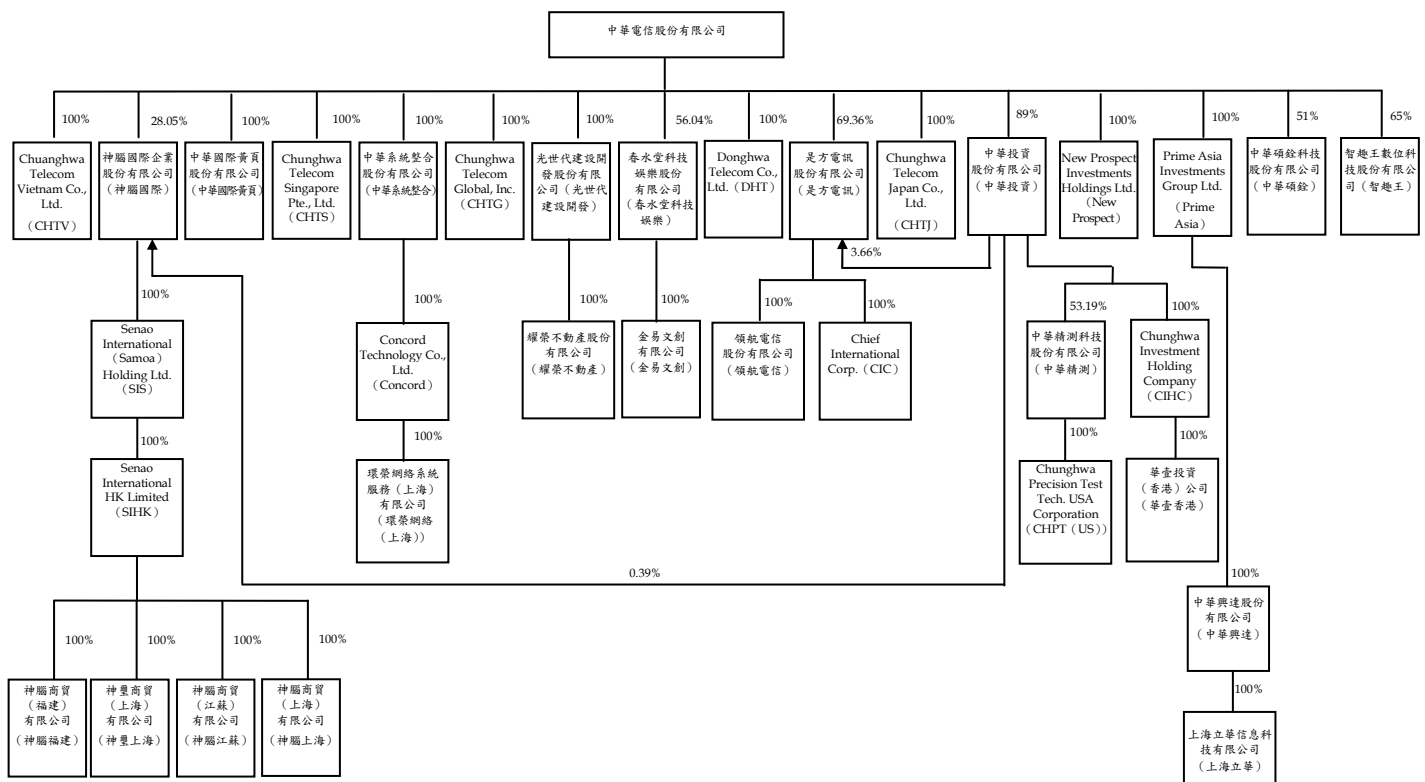

二、重要會計政策之彙總說明

本合併財務報表係依照證券發行人財務報告編製準則及一般公認會計原則編製。重要會計政策彙總說明如下：

(一) 合併財務報表之編製

母公司取得子公司係依照財務會計準則公報第二十五號「企業合併－購買法之會計處理」之規定處理。

母公司直接或透過子公司對其轉投資公司有控制能力者，其財務報表予以合併，編製合併財務報表時，母子公司間重大之交易及其餘額，均予以銷除。

本合併財務報表一〇〇年度包括母公司、神腦國際、SIS、SIHK、神腦福建、神璽上海、神腦江蘇、神腦上海、中華國際黃頁、是方電訊、領航電信、CIC、中華系統整合、Concord、環榮網絡(上海)、CHTG、DHT、春水堂科技娛樂、金易文創、光世代建設開發、耀榮不動產、CHTS、CHTJ、資拓宏宇、IESA、IEHK、中華投資、中華精測、CHPT(US)、CIHC、華壹香港、New Prospect、Prime Asia、中華興達、上海立華、CHTV、中華碩銓及智趣王相關期間之帳目；九十九年度包括母公司、神腦國際、SIS、SIHK、中華國際黃頁、是方電訊、領航電信、是方香港、CIC、中華系統整合、Concord、環榮網絡(上海)、CHTG、DHT、春水堂科技娛樂、光世代建設開發、耀榮不動產、CHTS、CHTJ、資拓宏宇、IESA、IEHK、中華投資、中華精測、CHPT(US)、CIHC、華壹香港、New Prospect、Prime Asia 及中華興達相關期間之帳目。

合併子公司之功能性貨幣為非新台幣時，於編製合併財務報表時，將資產及負債科目依年底匯率、股東權益按歷史匯率及損益科目按各該期間平均匯率換算為新台幣。

中華電信股份有限公司之關係企業合併財務報表合併個體與本合併財務報表之合併個體相同，故不另行編製關係企業合併財務報表，惟關係企業合併財務報表應揭露之資訊均已納入本合併財務報表中揭露。

(二) 外幣交易事項

非衍生性商品之外幣交易所產生之各項外幣資產、負債、收入或費用，按交易日之即期匯率折算新台幣金額入帳。外幣貨幣性資產及負債實際兌換或結清時所產生之兌換差額列為當年度損益。

資產負債表日之外幣貨幣性資產或負債，按該日即期匯率予以調整，兌換差額列為當年度損益。

資產負債表日之外幣非貨幣性資產或負債，依公平價值衡量者，按該日即期匯率調整，所產生之兌換差額，屬公平價值變動認列為股東權益調整項目者，列為股東權益調整項目；屬公平價值變動認列為當年度損益者，列為當年度損益。以成本衡量者，則按交易日之歷史匯率衡量。

外幣財務報表換算後所產生之兌換差額列入累積換算調整數，作為股東權益之調整項目。

(三) 會計估計

依照前述準則、法令及原則編製財務報表時，母子公司對於呆帳、存貨跌價損失、固定資產折舊、資產減損、員工分紅及董監酬勞費用、退休金及所得稅等之認列，必須使用合理之估計金額，因估計通常係在不確定情況下作成之判斷，因此可能與將來實際結果有所差異。

(四) 資產與負債區分流動與非流動之標準

流動資產包括現金及約當現金、主要為交易目的而持有之資產，以及預期於資產負債表日後十二個月內變現或耗用之資產，資產不屬於流動資產者為非流動資產。流動負債包括主要為交易目的而發生之負債，以及須於資產負債表日後十二個月內清償之負債，負債不屬於流動負債者為非流動負債。

子公司光世代建設開發從事於委託營造廠商興建房屋出售業務部分，其營業週期長於一年，因是與營建業務相關之資產及負債，係按營業週期作為劃分流動或非流動之標準。

(五) 約當現金

係自投資日起三個月內到期之商業本票及國庫券，其帳面價值近似公平價值。

(六) 公平價值變動列入損益之金融資產及負債

公平價值變動列入損益之金融商品包括交易目的之金融資產或金融負債，以及於原始認列時，指定以公平價值衡量且公平價值變動認列為損益之金融資產或金融負債。母子公司成為金融商品合約之一方時，認列金融資產或金融負債；對於合約權利喪失控制時，除列金融資產，於合約規定之義務解除、取消或到期而使金融負債消滅時，除列金融負債。

原始認列時，係以公平價值衡量，交易成本列為當年度費用，續後評價時，以公平價值衡量且公平價值變動認列為當年度損益。投資後所收到之現金股利（含投資年度收到者）列為當年度收益。金融商品除列時，出售所得價款或支付金額與帳面價值之差額，計入當年度損益，依交易慣例購買或出售金融資產時，採用交易日會計處理。

衍生性商品未能符合避險會計者，係分類為交易目的之金融資產或金融負債。公平價值為正值時，列為金融資產；公平價值為負值時，列為金融負債。

公平價值之基礎：換匯及遠期外匯合約係以評價方法估計公平價值；指數期貨交易係以資產負債表日之市場報價；債券係財團法人中華民國證券櫃檯買賣中心資產負債表日之參考價。

(七) 備供出售金融資產

備供出售金融資產於原始認列時，以公平價值衡量，並加計取得之交易成本；後續評價以公平價值衡量，且其價值變動列為股東權益調整項目，累積之利益或損失於金融資產除列時，列入當年度損益。依交易慣例購買或出售金融資產時，採用交易日會計處理。

備供出售金融資產之認列或除列時點，均與公平價值變動列入損益之金融商品相同。

公平價值之基礎：上市（櫃）證券係資產負債表日之收盤價，開放型基金受益憑證係資產負債表日之淨資產價值，債券係財團法人中華民國證券櫃檯買賣中心資產負債表日之參考價；無活絡市場之金融商品，以評價方法估計公平價值。

現金股利於除息日認列收益，但依據投資前純益宣告之部分，係自投資成本減除。股票股利不列為投資收益，僅註記股數增加，並按增加後之總股數重新計算每股成本。債務商品原始認列金額與到期金額間之差額，採用利息法攤銷之利息，認列為當年度損益。

若有減損之客觀證據，則認列減損損失。若後續期間減損金額減少，備供出售權益商品之減損減少金額認列為股東權益調整項目；備供出售債務商品之減損減少金額若明顯與認列減損後發生之事件有關，則予以迴轉並認列為當年度損益。

(八) 持有至到期日金融資產

持有至到期日金融資產係以利息法之攤銷後成本衡量。原始認列時，以公平價值衡量並加計取得之交易成本，於除列、價值減損或攤銷時認列損益。依交易慣例購買或出售金融資產時，採用交易日會計處理。

若有減損之客觀證據，則認列減損損失。若續後期間減損金額減少，且明顯與認列減損後發生之事件有關，則予以迴轉並認列為當年度損益，該迴轉不使帳面金額大於未認列減損情況下之攤銷後成本。

(九) 以成本衡量之金融資產

無法可靠衡量公平價值之金融資產，包括未上市（櫃）股票等，以原始認列之成本衡量。股利之會計處理，與備供出售金融資產相同。若有減損之客觀證據，則認列減損損失，此減損金額不予迴轉。

(十) 應收帳款之減損評估

一〇〇年一月一日以前，備抵呆帳係按應收款項之收回可能性評估提列。母子公司係依據對客戶之應收帳款帳齡分析，定期評估應收帳款之收回可能性。自一〇〇年一月一日起採用財務會計準則公報第三十四號「金融商品之會計處理準則」第三次修訂條文，修訂條文將原始產生之應收款納入適用範圍，故母子公司對於應收帳款係於每一資產負債表日評估其減損跡象，當有客觀證據顯示，因應收帳款原始認列後發生之單一或多項事件，致使應收帳款之估計未來現金流量受影響者，該應收帳款則視為已減損。認列之減損損

失金額係為該資產之帳面金額與預期未來現金流量（已反映擔保品或保證之影響）以該應收帳款原始有效利率折現值之間的差額。應收帳款之帳面金額係藉由備抵評價科目調整。

(十一) 存 貨

存貨包括商品及在製品等，係以成本與淨變現價值孰低計價，比較成本與淨變現價值時除同類別存貨外係以個別項目為基礎。淨變現價值係指在正常情況下之估計售價減除至完工尚需投入之成本及銷售費用後之餘額。存貨成本之計算採用加權平均法。

(十二) 委託營造廠商興建之房地

子公司光世代建設開發之存貨，係以成本與淨變現價值孰低計價，比較成本與淨變現價值時除同類別存貨外係以個別項目為基礎。取得土地且未動工前暫列營建用地，動工後則轉列在建土地，建造成本未動工前之支出暫列預付工程款，動工後轉列在建工程。

在建工程採全部完工法認列損益者，預售房地產所收取之款項先列入預收房地款，於工程完工後，就已銷售且所有權已移轉予客戶或實際交屋部分轉列為當年度之出售房地收入，其餘則轉列待售房地。

在建工程採完工比例法認列損益者，係就預售部分依資產負債表日完工比例計算累積工程利益，大於已認列之累積工程利益部分列為當年度工程利益；若小於，則該部分列為當年度工程損失。當在建工程估計發生虧損時，立即認列全部損失。但如以後年度估計之損失減少時，則將其減少數沖回，列為當年度之工程利益。

採完工比例法認列工程損益之工程，其在建工程係以實際投入之營建工程成本加或減估計之工程損益計價。於工程完工後，將已銷售部分之在建工程與相關之預收房地款沖銷；尚未銷售部分之在建工程，則轉列待售房地。

(十三) 採權益法之長期股權投資

長期股權投資採權益法計價者，係以投資成本加（或減）按持股比例認列被投資公司之純益（或純損）計算。被投資公司發生純益（或純損）時，認列投資收益（或損失）；發放現金股利時認列為

投資減項。與被投資公司間順流交易，其公司間未實現損益之消除比例，端視對被投資公司是否具有控制能力而定，若具有控制能力，應予全部消除，若不具有控制能力，則按期末持股比例消除。與被投資公司間逆流交易所產生之未實現損益，則按約當持股比例消除，俟實現時始予認列損益。

取得股權或首次採用權益法時，投資成本與股權淨值間之差額，先將投資成本予以分析處理，投資成本超過可辨認淨資產公平價值部分列為商譽。商譽不予攤銷，但每年定期進行減損測試，且發生特定事項或環境改變顯示商譽可能發生減損時，亦進行減損測試。若可辨認淨資產公平價值超過投資成本，則其差額就各非流動資產（非採權益法評價之金融資產、待處分資產、遞延所得稅資產及預付退休金或其他退休給付除外）公平價值等比例減少之，仍有差額時列為非常損益。

被投資公司發行新股時，若未按持股比例認購，致使該比例發生變動，並因而使投資之股權淨值發生增減時，其增減數調整資本公積及長期投資；前項調整如應借記資本公積，而長期投資所產生之資本公積餘額不足時，其差額借記保留盈餘。

(十四) 固定資產

固定資產係按成本（或成本加重估增值）減累計折舊及累計減損計價。固定資產購建期間為該項資產所支出款項而負擔之利息，予以資本化列為固定資產之成本。重大更新或改良，作為資本支出；修理或維護支出，則作為當年度費用。

倘固定資產以其相關可回收金額衡量帳面價值有重大減損時，就其減損部分認列損失。嗣後若固定資產可回收金額增加時，將減損損失之迴轉認列為利益，惟固定資產於減損損失迴轉後之帳面價值，不得超過該項資產在未認列減損損失之情況下，減除應提列折舊後之帳面價值。已依法令規定辦理重估價者，則其減損先減少股東權益項下之未實現重估增值，不足數再認列損失；迴轉時，就原認列為損失之範圍內先認列利益，餘額再轉回未實現重估增值。

固定資產折舊係依照下列估計耐用年數，按直線法計提：土地改良物十至三十年；房屋及建築三至六十年；資訊設備二至十五年；電信設備三至二十年；運輸設備三至十年；什項設備二至十二年。

固定資產報廢或出售時，其成本及相關之累計折舊、累計減損及未實現重估增值均自帳上予以減除，因而產生之損益列為當年度之營業外利益或損失。

(十五) 無形資產

主要係特許權、電腦軟體、各項專利權及商譽，特許權以交通部核發特許執照後開始平均攤銷，攤銷期限以特許執照有效期間屆滿或經濟年限較短者為準；電腦軟體及各項專利權，係按二至二十年平均攤銷；商譽不予攤銷。

倘可辨認無形資產以其相關可回收金額衡量帳面價值有重大減損時，就其減損部分認列損失。嗣後若可辨認無形資產可回收金額增加時，將減損損失之迴轉認列為利益，惟可辨認無形資產於減損損失迴轉後之帳面價值，不得超過該項資產在未認列減損損失之情況下，減除應提列攤銷後之帳面價值；商譽之減損損失不予迴轉。

(十六) 閒置資產

閒置資產係按其可回收金額或帳面價值孰低計價。

(十七) 員工退休金

屬確定給付退休辦法之退休金，係按精算結果認列；屬確定提撥退休辦法之退休金，係於員工提供服務之期間，按應提撥之退休金數額認列。

(十八) 所得稅

所得稅係作跨期間之分攤，即將可減除暫時性差異及未使用投資抵減之所得稅影響數認列為遞延所得稅資產，並評估其可實現性，認列備抵評價金額；應課稅暫時性差異之所得稅影響數則認列為遞延所得稅負債。遞延所得稅資產或負債依其相關資產或負債之分類劃分為流動或非流動項目，無相關之資產或負債者，依預期回轉期間之長短劃分為流動或非流動項目。

因研究發展等所產生之所得稅抵減，採當期認列法處理。

以前年度所得稅負之調整，列入當年度所得稅。

依所得稅法規定計算之未分配盈餘加徵百分之十所得稅，列為股東會決議年度之所得稅。

(十九) 員工認股權

發行酬勞性員工認股權憑證，其給與日於九十七年一月一日（含）以後者，係依照財務會計準則公報第三十九號「股份基礎給付之會計處理準則」處理。

發行酬勞性員工認股權憑證，其給與日於九十三年一月一日至九十六年十二月三十一日間者，係適用財團法人中華民國會計研究發展基金會解釋函相關規定，母子公司選擇採用內含價值法處理，酬勞成本於符合認股權計畫所規定之員工服務年限內逐期認列為費用。另依（九六）基秘字第三三〇號函之規定，若前述認股計畫遇有修正且係依原給付協議所明定之條件及條款修正時，當變動後總內含價值未大於變動前總內含價值及認購價格對市場價格之比率並未降低，則維持原認股計畫之酬勞成本，當前述條件無法同時符合時，視為新認股選擇權計畫以取代原計畫，其產生之增額酬勞成本仍依內含價值法計算，並於符合認股權計畫所規定之員工服務年限內逐期認列為費用。

(二十) 收入之認列

收入於獲利過程全部或大部分已完成，且已實現或可實現時認列；相關成本配合收入於發生時認列。

營業收入係按母子公司與客戶交易對價（考量商業折扣及數量折扣後）之公平價值衡量；營業收入之對價主要係為一年期以內之應收款，其公平價值與到期值差異不大且交易量頻繁，因是不按設算利率計算公平價值。

固定通信業務（包含市內網路業務、長途網路業務及國際網路業務）、行動通信業務暨網際網路及增值業務之通話費，以及與其他電信業者之接續費係依合約條款，按實際通話時間計算。

其他收入之認列原則如下：(一)設定費收入於用戶首次上線啟用時開始認列；(二)月租費收入（包括固定通信業務、行動通信業務暨網際網路及增值業務）係按月認列；及(三)預付卡收入（包括固定通信業務、行動通信業務暨網際網路及增值業務）則按用戶實際使用量認列。

商品直接銷售時，當商品所有權移轉給客戶，認列其相關收入；商品若以組合之方式出售時，其相關收入係依各組合商品之公平價值比例分配。

(二一) 費用之認列

費用係依權責發生制於交易事項發生時認列為當年度費用。

三、會計變動之理由及其影響

母子公司自一〇〇年一月一日起採用新修訂之財務會計準則公報第三十四號「金融商品之會計處理準則」。主要之修訂係將原始產生之放款及應收款納入公報適用範圍。此項會計變動，對母子公司一〇〇年度合併總純益及稅後基本每股盈餘無影響。

四、現金及約當現金

	一〇〇年 十二月三十一日	九十九年 十二月三十一日
現金		
庫存現金	\$ 238,850	\$ 125,469
銀行存款	6,257,759	7,046,894
可轉讓定存單，年收益率一〇〇及九十九年分別為0.80-1.05%及0.52-0.91%	<u>41,627,037</u>	<u>54,265,000</u>
	<u>48,123,646</u>	<u>61,437,363</u>
約當現金		
商業本票，年收益率一〇〇及九十九年分別為0.70-0.80%及0.41-0.48%	18,966,431	26,549,542
國庫券，年收益率一〇〇及九十九年分別為0.70%及0.42-0.43%	<u>299,479</u>	<u>2,888,317</u>
	<u>19,265,910</u>	<u>29,437,859</u>
	<u>\$ 67,389,556</u>	<u>\$ 90,875,222</u>

五、公平價值變動列入損益之金融資產及負債

	一〇〇年 十二月三十一日	九十九年 十二月三十一日
交易目的之金融資產		
換匯合約	\$ 6,094	\$ 34,278
遠期外匯合約	<u>-</u>	<u>255</u>
	6,094	34,533
指定公平價值變動列入損益之 金融資產－可轉換公司債	<u>39,656</u>	<u>42,789</u>
	<u>\$ 45,750</u>	<u>\$ 77,322</u>
交易目的之金融負債		
換匯合約	\$ 3,665	\$ -
指數期貨合約	249	-
遠期外匯合約	<u>73</u>	<u>-</u>
	<u>\$ 3,987</u>	<u>\$ -</u>

母子公司從事換匯、遠期外匯及指數期貨合約交易之目的，主要係為規避因匯率及股價波動所產生之風險，惟因未符合避險會計之相關規定，分類為以交易為目的之金融資產或負債。

一〇〇及九十九年底，母子公司尚未到期之換匯及遠期外匯合約如下：

	幣 別	到 期 期 間	合 約 金 額 (仟 元)
<u>一〇〇年十二月三十一日</u>			
換 匯	美元兌新台幣	101 年 1~3 月	USD43,000/ NTD1,306,834
	美元兌新台幣	101 年 1~2 月	USD19,000/ NTD571,280
買入遠期外匯	新台幣兌美元	101 年 1 月	NTD59,638/ USD1,967
<u>九十九年十二月三十一日</u>			
換 匯	美元兌新台幣	100 年 1~3 月	USD25,000/ NTD767,274
買入遠期外匯	新台幣兌美元	100 年 1 月	NTD17,965/ USD600

一〇〇年底，子公司尚未到期之指數期貨合約如下：

	期貨月份	口數	合約金額 (仟元)	
<u>一〇〇年十二月三十一日</u>				
台股期貨	101年1月	2	NTD	2,952
台股期貨	101年2月	4	NTD	5,558
台股期貨	101年3月	37	NTD	51,614
電子期貨	101年3月	19	NTD	11,370
金融期貨	101年1月	8	NTD	6,401
金融期貨	101年2月	5	NTD	3,877
金融期貨	101年3月	15	NTD	11,658

子公司於一〇〇年底，尚未到期之指數期貨合約所支付之期貨保證金金額為 5,408 仟元（帳列其他流動資產）。九十九年底，母子公司無尚未到期之指數期貨合約。

子公司持有之可轉換公司債係屬混合商品，並指定以公平價值衡量且公平價值變動列入損益。

一〇〇年度母子公司因公平價值變動列入損益之金融資產及負債所產生之淨損為 71,544 仟元（包括已實現結清淨損 34,476 仟元及評價淨損 37,068 仟元），九十九年度母子公司因公平價值變動列入損益之金融資產及負債所產生之淨益為 65,177 仟元（包括已實現結清淨益 37,325 仟元及評價淨益 27,852 仟元）。

六、備供出售金融資產

	一〇〇年 十二月三十一日	九十九年 十二月三十一日
受益憑證	\$ 2,137,201	\$ 1,561,283
國內上市櫃公司股票	343,041	527,228
公司債	76,209	102,163
	2,556,451	2,190,674
減：列為流動資產	2,498,712	2,190,674
	<u>\$ 57,739</u>	<u>\$ -</u>

母子公司上述金融商品未實現損益之變動組成如下：

	一〇〇年度	九十九年度
年初餘額	\$176,048	(\$447,129)
直接認列為股東權益調整項目	(55,321)	204,460
轉列損益項目	(53,053)	418,717
年底餘額	<u>\$ 67,674</u>	<u>\$176,048</u>

七、持有至到期日金融資產

	一〇〇年 十二月三十一日	九十九年 十二月三十一日
公司債，一〇〇及九十九年票面利率分別為 1.20-2.98% 及 1.20-4.75%，有效利率分別為 0.83-2.89% 及 1.00-2.95%	\$ 13,790,447	\$ 9,867,863
金融債，一〇〇及九十九年票面利率分別為 1.37-1.60% 及 1.60-2.11%，有效利率分別為 1.25-1.40% 及 1.25-2.45%	<u>905,745</u>	<u>503,835</u>
	14,696,192	10,371,698
減：一年內到期部分	<u>1,201,301</u>	<u>1,963,608</u>
	<u>\$ 13,494,891</u>	<u>\$ 8,408,090</u>

八、備抵呆帳

	一〇〇年度	九十九年度
年初餘額	\$ 2,551,464	\$ 2,798,679
當年度提列	104,603	215,654
當年度沖銷	(234,802)	(462,869)
合併個體變動影響數	<u>1,747</u>	<u>-</u>
年底餘額	<u>\$ 2,423,012</u>	<u>\$ 2,551,464</u>

九、其他金融資產－流動

	一〇〇年 十二月三十一日	九十九年 十二月三十一日
應收代收 MOD 業務款項	\$ 119,295	\$ 53,437
應收代收其他電信業者通信費	3,076	386,690
其他	<u>1,946,017</u>	<u>1,699,535</u>
	<u>\$ 2,068,388</u>	<u>\$ 2,139,662</u>

十、存 貨

	一 〇 〇 年 十二月三十一日	九 十 九 年 十二月三十一日
商 品	\$ 2,998,617	\$ 2,146,450
在 製 品	782,238	764,782
原 料	<u>24,584</u>	<u>-</u>
	3,805,439	2,911,232
待售土地	579,226	-
在建土地	111,536	1,237,678
在建工程	682,177	376,077
營建用地	<u>35,816</u>	<u>35,816</u>
	<u>\$ 5,214,194</u>	<u>\$ 4,560,803</u>

一〇〇年度與存貨相關之營業成本為 32,825,993 仟元，其中包括存貨跌價及呆滯損失 186,803 仟元；九十九年度與存貨相關之營業成本為 27,045,771 仟元，其中包括存貨跌價及呆滯損失 16,910 仟元。

萬禧案及光世代柯芬園案，已於一〇〇年度完工並轉列至待售土地。

一〇〇年底在建土地及在建工程係光點案自地自建工程及麗水 A 案合建分售工程，均預計於一〇一年完工。

九十九年底在建土地及在建工程係光點案、萬禧案合建分售工程、光世代柯芬園案合建分售工程、麗水 A 案及麗水 B 案合建分售工程。

光點案採完工百分比法認列工程損益，相關明細如下：

	一 〇 〇 年 十二月三十一日	九 十 九 年 十二月三十一日
<u>完工比例法</u>		
自地自建—光點案		
估計工程總價	<u>\$983,129</u>	<u>\$983,129</u>
估計工程總成本	<u>\$430,188</u>	<u>\$425,216</u>
在建土地	<u>\$ 64,987</u>	<u>\$ 64,987</u>
在建工程		
營建工程成本	\$290,137	\$173,816
工程利益	<u>392,040</u>	<u>198,901</u>
	<u>\$682,177</u>	<u>\$372,717</u>

(接次頁)

(承前頁)

	一〇〇年 十二月三十一日	九十九年 十二月三十一日
遞延推銷費用(帳列其他流動資產)	<u>\$ 17,340</u>	<u>\$ 38,346</u>
預收房地款(帳列其他流動負債)	<u>\$178,882</u>	<u>\$154,805</u>
完工比例	79%	43%
預計完工年度	一〇一	一〇一

十一、其他流動資產

	一〇〇年 十二月三十一日	九十九年 十二月三十一日
維運備品	\$ 2,305,655	\$ 1,796,921
預付款項	1,584,051	1,009,151
預付租金	993,848	789,217
其他	<u>635,206</u>	<u>526,092</u>
	<u>\$ 5,518,760</u>	<u>\$ 4,121,381</u>

十二、採權益法之長期股權投資

	一〇〇年十二月三十一日		九十九年十二月三十一日	
	帳列金額	持股%	帳列金額	持股%
未上市(櫃)公司				
台灣國際標準電子公司	\$ 608,933	40	\$ 556,360	40
ST-2 Satellite Ventures Pte., Ltd.	462,161	38	398,186	38
神準公司	345,505	41	307,403	41
資拓宏宇公司	257,371	33	-	-
Viettel-CHT Co., Ltd.	255,121	30	246,220	30
華達數位公司	250,689	50	-	-
願境網訊公司	113,304	30	94,769	30
點鑽整合行銷公司	109,783	40	-	-
勤崴國際科技公司	75,369	33	66,377	33
台灣碩網娛樂公司	34,545	30	25,198	30
鴻達科技公司	20,970	45	18,794	45
廈門碩泰商務科技公司	698	49	7,744	49
大同聯合科技公司	-	-	3,876	28
Panda Monium Company Ltd.	<u>-</u>	43	<u>-</u>	43
小計	2,534,449		1,724,927	
預付長期股權投資款				
江蘇振華信息科技公司	<u>29,187</u>	-	<u>-</u>	-
	<u>\$ 2,563,636</u>		<u>\$ 1,724,927</u>	

資拓科技公司以一〇〇年四月一日為合併基準日，吸收合併宏瞻資訊股份有限公司及拓宇科技國際股份有限公司，該項合併案係採換股之方式，合併後以資拓科技公司為存續公司，合併後更名為資拓宏宇國際股份有限公司，母公司之持股比例由 49% 降至 33%。一〇〇年六月二十四日資拓宏宇公司股東會改選董事後，母公司取得之董事席次未達該公司董事席次之二分之一，喪失對該公司控制力。

母公司於一〇〇年九月以 250,000 仟元投資華達數位公司，持股比例為 50%。該公司主要係從事資訊軟體服務等業務。

母公司於一〇〇年五月與統一超商股份有限公司及悠遊卡投資控股股份有限公司合資成立點鑽整合行銷股份有限公司，母公司投入資本 114,640 仟元，持股比例為 40%。該公司主要係從事電子資訊供應服務及一般廣告服務等業務。

子公司 SIS 於九十九年九月轉投資鴻達科技公司 21,177 仟元，並持有其 45% 之股份，該公司從事資通訊商品買賣業務。

廈門碩泰商務科技公司（廈門碩泰），於九十九年由子公司華壹香港投資 13,862 仟元與廈門市信息投資公司共同成立，子公司華壹香港持有其股權比例為 49%。該公司主要係從事客服委外承攬及平台出租等相關業務。

原採權益法之被投資公司大同聯合科技公司，於一〇〇年七月辦理減資後再增資，子公司中華投資未按原持股比例認股，致增資後持股比例降為 11.43%，因未再對大同聯合科技公司具重大影響力，故於一〇〇年七月將其由採權益法之長期股權投資轉列以成本衡量之金融資產。

十三、以成本衡量之金融資產

	一〇〇年十二月三十一日		九十九年十二月三十一日	
	帳列金額	持股%	帳列金額	持股%
未上市（櫃）公司股票				
台北金融大樓公司	\$ 1,789,530	12	\$ 1,789,530	12
台灣工銀貳創業投資公司	200,000	17	200,000	17
智玖創業投資公司	89,504	11	99,504	11

（接次頁）

(承前頁)

	一〇〇年十二月三十一日		九十九年十二月三十一日	
	帳列金額	持股%	帳列金額	持股%
全球一動公司	\$ 77,018	8	\$ 127,018	8
Innovation Works Development Fund, L.P.	73,154	4	38,035	13
佳晶科技公司	68,185	2	30,000	1
湯石照明科技公司	66,150	4	-	-
大同聯合科技公司	60,081	11	-	-
明興光電公司	55,450	3	55,450	3
Innovation Works Limited	31,391	2	21,271	7
亞德光機公司	29,750	1	-	-
采鈺科技公司	29,371	-	29,371	-
超寶光電公司	27,000	8	27,000	12
廣華控股公司	17,847	-	-	-
太極影音科技公司	15,080	4	15,080	4
台大創新育成公司	12,000	9	12,000	9
龍興光電公司	12,000	9	12,000	9
艾德光能公司	9,380	1	-	-
巧新科技公司	7,123	-	7,123	-
旺能光電公司	6,097	-	6,097	-
縱橫資通能源公司	6,000	18	20,000	18
光耀科技公司	5,511	1	10,189	1
旭德科技公司	4,946	-	4,946	-
尚志精密化學公司	4,600	-	9,135	-
達虹科技公司	3,658	-	4,952	-
三通網資訊公司	3,450	10	3,450	10
精材科技公司	1,078	-	1,078	-
榮電公司	-	10	34,500	10
隆達電子公司	-	-	15,039	-
商店街市集公司	-	-	14,073	3
達邁科技公司	-	-	13,670	1
廣鎔光電公司	-	-	12,870	-
茂暘能源科技公司	-	3	11,462	3
穩懋半導體公司	-	-	10,555	-
嘉彰公司	-	-	9,366	-
鉅景科技公司	-	-	8,041	2
虹冠電子公司	-	-	6,869	-
卓群科技公司	-	-	5,630	5

(接次頁)

(承前頁)

	一〇〇年十二月三十一日		九十九年十二月三十一日	
	帳列金額	持股%	帳列金額	持股%
力旺電子公司	\$ -	-	\$ 2,733	-
倍捷科技公司	-	7	-	7
eASPNet Inc.	-	-	-	2
小計	<u>2,705,354</u>		<u>2,668,037</u>	
預付長期股權投資款				
飛拓無限公司	44,871	-	-	-
風尚數位公司	10,000	-	-	-
湯石照明科技公司	-	-	<u>66,150</u>	-
小計	<u>54,871</u>		<u>66,150</u>	
合計	<u>\$ 2,760,225</u>		<u>\$ 2,734,187</u>	

母子公司於一〇〇及九十九年度評估所取得之客觀證據，認列以成本衡量之金融資產減損損失，帳列以成本衡量之金融資產減損損失，相關明細如下：

	一〇〇年度	九十九年度
<u>轉投資公司</u>		
全球一動公司	\$ 50,000	\$ -
榮電公司	34,500	-
艾德光能公司	20,560	-
縱橫資通能源公司	14,000	-
茂暘能源科技公司	10,316	16,038
佳晶科技公司	9,815	-
光耀科技公司	4,678	-
尚志精密化學公司	4,535	-
太極影音科技公司	-	20,920
鉅景科技公司	-	12,969
九暘電子公司（原卓群科技公司）	-	<u>9,370</u>
	<u>\$148,404</u>	<u>\$ 59,297</u>

母子公司所持有之上述投資，因無活絡市場公開報價且其公平價值無法可靠衡量，故以成本衡量。

十四、其他金融資產－非流動

	一〇〇年 十二月三十一日	九十九年 十二月三十一日
台北市政府共同管道基金	<u>\$ 1,000,000</u>	<u>\$ 1,000,000</u>

台北市政府共同管道基金係依據行政院函示，為推動公共建設管道埋設工程所成立之基金，提撥予台北市政府。該基金將用以支付共同管道工程所需經費，工程完工後再由使用單位分攤歸墊。

十五、固定資產

	一〇〇年 十二月三十一日	九十九年 十二月三十一日
成 本		
土 地	\$ 103,813,966	\$ 104,136,053
土地改良物	1,552,549	1,554,776
房屋及建築	67,692,355	67,457,269
資訊設備	14,951,351	16,085,635
電信設備	655,287,093	656,300,682
運輸設備	2,526,674	2,372,673
什項設備	<u>6,973,939</u>	<u>7,155,083</u>
成本小計	852,797,927	855,062,171
土地重估增值	<u>5,762,535</u>	<u>5,800,701</u>
成本及重估增值合計	<u>858,560,462</u>	<u>860,862,872</u>
減：累計折舊		
土地改良物	1,040,886	1,003,811
房屋及建築	19,754,502	18,602,531
資訊設備	10,946,415	12,232,397
電信設備	531,124,012	527,818,615
運輸設備	1,254,273	1,636,671
什項設備	<u>5,516,908</u>	<u>5,898,209</u>
累計折舊合計	<u>569,636,996</u>	<u>567,192,234</u>
未完工程及預付設備款	<u>13,688,548</u>	<u>12,058,972</u>
固定資產淨額	<u>\$ 302,612,014</u>	<u>\$ 305,729,610</u>

母公司依有關法令之規定以八十九年四月三十日所有土地為基準，按八十八年七月一日公告現值辦理土地重估，並於九十年一月十日經審計部函復准予備查入帳，重估增值 5,986,074 仟元除增加固定資產金額外，其減除土地增值稅準備 211,182 仟元後之淨額，貸記股東權益其他項目－未實現重估增值 5,774,892 仟元。

土地稅法於九十四年一月三十日修訂，有關土地增值稅調降之規定自九十四年二月一日起施行，母公司按調降後稅率重新計算，原帳列之土地增值稅準備應轉列 116,196 仟元至股東權益其他項目－未實現重估增值。截至一〇〇年底止，未實現重估增值因部分重估資產已處分而減少為 5,762,753 仟元。

一〇〇及九十九年度之折舊費用分別為 30,888,961 仟元及 32,736,819 仟元；一〇〇及九十九年度利息資本化金額分別為 78 仟元及 11 仟元，資本化利率分別為 1.1-1.25%及 1.1%。

母子公司一〇〇年度未認列減損損失。母公司九十九年度將停止使用之電信設備，帳面價值計 61,323 仟元，轉列閒置資產，並全數認列減損損失。

十六、短期借款

	一〇〇年 十二月三十一日	九十九年 十二月三十一日
信用借款一年利率一〇〇及九十九年分別為 1.25-1.53%及 1.10-1.33%	<u>\$ 75,000</u>	<u>\$115,000</u>

十七、應付短期票券

	一〇〇年 十二月三十一日	九十九年 十二月三十一日
應付商業本票一年利率為 0.74-0.79%	<u>\$ -</u>	<u>\$229,896</u>

十八、應付費用

	一〇〇年 十二月三十一日	九十九年 十二月三十一日
薪資及獎金	\$ 10,505,866	\$ 10,716,458
員工紅利及董監酬勞	2,343,593	2,358,347
特許費	2,246,265	2,191,174
其他	<u>3,475,820</u>	<u>3,138,023</u>
	<u>\$ 18,571,544</u>	<u>\$ 18,404,002</u>

十九、其他流動負債

	一〇〇年 十二月三十一日	九十九年 十二月三十一日
預收款項	\$ 12,070,409	\$ 9,220,046
應付購置設備款	1,870,486	1,105,904
應付工程款	1,834,254	1,261,643
應付代收款	1,200,618	2,355,597
應退保證金	1,095,183	1,096,923
其他	<u>3,265,782</u>	<u>2,586,414</u>
	<u>\$ 21,336,732</u>	<u>\$ 17,626,527</u>

二十、長期借款（含一年內到期）

	<u>一〇〇年 十二月三十一日</u>	<u>九十九年 十二月三十一日</u>
擔保借款一年利率一〇〇及九十九年分別為 1.10-1.83%及 0.80-1.60%	\$ 1,651,419	\$ 3,247,846
信用借款一年利率為 2.01-2.04%	<u>108,840</u>	<u>209,309</u>
	1,760,259	3,457,155
減：一年內到期部分	<u>701,887</u>	<u>308,896</u>
	<u>\$ 1,058,372</u>	<u>\$ 3,148,259</u>

子公司光世代建設開發於九十九年九月與彰化銀行簽訂擔保借款合同，原還款方式為每月付息，並自一〇〇年十二月起每一年為一期攤還本金，到期日為一〇四年九月；子公司光世代建設開發於一〇〇年九月修改還款方式，已於一〇〇年度償還新台幣 1,100,000 仟元，並將於一〇一年十二月及一〇四年九月，分別償還新台幣 600,000 仟元及 1,050,000 仟元。

子公司光世代建設開發於九十九年九月與第一銀行簽訂擔保借款合同，還款方式為每月付息，並自一〇三年九月起，每一年為一期攤還本金，到期日為一〇六年九月，惟已提前於一〇〇年六月全數償清。

子公司春水堂科技娛樂向經濟部工業局申請，由台灣中小企業銀行貸出之擔保貸款，還款方式為每月付息，並自九十八年一月起，每三個月為一期攤還本金，到期日為一〇二年四月，已提前於九十九年四月全數償清。

子公司中華精測於九十八年二月與玉山銀行簽訂擔保借款合同，還款方式為每月本息攤還，到期日為一〇一年二月。

子公司是方電訊於九十八年一月與台灣銀行簽訂信用借款合同，還款方式為每月本息攤還，到期日為一〇二年一月。

二一、資產負債之到期分析

子公司光世代建設開發與營建業務相關之資產及負債，係按營業週期作為劃分流動及非流動之標準，流動資產及負債相關帳列金額依預期於資產負債表日後一年內及超過一年後將回收或償付之金額，列示如下：

	一〇〇年十二月三十一日		
	一年內	一年後	合計
<u>資 產</u>			
應收帳款	\$ 3,938	\$ -	\$ 3,938
存 貨	-	1,408,755	1,408,755
遞延推銷費用（帳列其他流動資產）	-	20,018	20,018
受限制資產	<u>55,785</u>	<u>-</u>	<u>55,785</u>
	<u>\$ 59,723</u>	<u>\$ 1,428,773</u>	<u>\$ 1,488,496</u>
<u>負 債</u>			
應付帳款	\$ 11,184	\$ -	\$ 11,184
應付費用	21,100	7,190	28,290
應付工程款（帳列其他流動負債）	-	25,257	25,257
預收房地款（帳列其他流動負債）	<u>-</u>	<u>282,889</u>	<u>282,889</u>
	<u>\$ 32,284</u>	<u>\$ 315,336</u>	<u>\$ 347,620</u>

	九十九年十二月三十一日		
	一年內	一年後	合計
<u>資 產</u>			
存 貨	\$ -	\$ 1,649,571	\$ 1,649,571
遞延推銷費用（帳列其他流動資產）	-	119,975	119,975
受限制資產	<u>-</u>	<u>168,996</u>	<u>168,996</u>
	<u>\$ -</u>	<u>\$ 1,938,542</u>	<u>\$ 1,938,542</u>
<u>負 債</u>			
應付工程款（帳列其他流動負債）	\$ -	\$ 13,916	\$ 13,916
預收房地款（帳列其他流動負債）	<u>-</u>	<u>507,429</u>	<u>507,429</u>
	<u>\$ -</u>	<u>\$ 521,345</u>	<u>\$ 521,345</u>

二二、股東權益

母公司公司章額定資本總額為 120,000,000 仟元，為普通股 12,000,000 仟股，每股面額為 10 元。普通股截至一〇〇年底已發行計 7,757,447 仟股。

交通部為配合政府國營事業民營化政策辦理海外釋股，於九十二年將其持有母公司部分之普通股 1,109,750 仟股參與發行美國存託憑證 110,975 仟單位，每單位代表十股普通股，該美國存託憑證已於九十二年七月十七日於美國紐約證券交易所掛牌買賣；交通部另於九十四年八月十日再度辦理海外釋股，將其持有母公司部分之普通股 1,350,682 仟股再度參與發行美國存託憑證 135,068 仟單位；交通部又於九十五年九月二十九日第三次辦理海外釋股，與台灣大哥大股份有限公司將其持有母公司部分之普通股分別計 505,389 仟股及 58,959 仟股，合計 564,348 仟股參與發行美國存託憑證 56,435 仟單位；總計海外釋股之普通股股票計 3,024,780 仟股，發行之美國存託憑證計 302,478 仟單位。截至一〇〇年底止，流通在外之海外釋股普通股股票計 556,463 仟股（含盈餘分配、資本公積轉增資之股數），發行之美國存託憑證計 55,646 仟單位，佔母公司之流通在外股數約 7.17%。

上述美國存託憑證持有人享有與母公司普通股股東相同之權利義務，但其權利義務之行使，應依本國相關法令及存託契約約定事項辦理，美國存託憑證持有人應經由存託機構行使下列主要事項：

1. 股份之表決權。
2. 出售該存託憑證表彰之原有價證券。
3. 受配股利及認購新股。

(一) 資本公積

依有關法令規定，資本公積除填補公司虧損外，不得使用，但超過票面金額發行股票所得之溢額及受領贈與之所得產生之資本公積，得撥充資本，其撥充股本每年以實收股本之一定比率為限。但公司因組織發生變動（如併購、改制等），致其未分配盈餘於組織變動後轉列資本公積者，不在此限。依據於一〇一年一月四日公布之

公司法修訂條文，前述資本公積亦得以現金分配。採權益法之長期股權投資認列之資本公積，不得作為任何用途。

(二) 盈餘分配及股利政策

母公司章程規定，每一會計年度完納一切稅捐後，分派盈餘時，應先彌補以往年度虧損以及提撥百分之十為法定公積。但法定公積累積已達資本總額時，不在此限；並得依業務需要或規定酌提特別公積，所餘款項於加計上一年度累積未分配盈餘後，至少提撥百分之五十按下列方式分派之：

1. 從業人員紅利百分之二至百分之五。
2. 董事、監察人酬勞不高於百分之〇·二。
3. 扣除第 1、2 款後之餘額為股東股利，其中現金股利不得低於股利總數之百分之五十。但現金股利每股若低於〇·一元得改以股票股利發放。

母公司一〇〇及九十九年度應付員工紅利及董監酬勞之估列，係依據母公司章程及「中華電信股份有限公司員工紅利分派實施要點」之規定，並參酌過去經驗以及未來可能發放之金額為計算基礎。

上述員工紅利及董監酬勞之估計數，若與董事會決議之發放金額有重大變動時，該變動調整原提列年度費用，於股東會決議日時，若金額仍有變動，則依會計估計變動處理，於股東會決議年度調整入帳。

依公司法規定，法定盈餘公積應提撥至其餘額達公司實收股本總額時為止。法定盈餘公積得用以彌補虧損。依據於一〇一年一月四日公布之公司法修訂條文，法定盈餘公積超過實收股本總額 25% 之部分除得撥充股本外，尚得以現金分配。

母公司股東常會分別於一〇〇年六月二十四日及九十九年六月十八日決議通過九十九及九十八年度盈餘分配案如下：

	盈 餘 分 配 案		每 股 股 利 (元)	
	九 十 九 年 度	九 十 八 年 度	九 十 九 年 度	九 十 八 年 度
法定公積	\$ 4,760,890	\$ 4,374,014		
股東現金股利	42,854,462	39,369,041	\$ 5.52	\$ 4.06

一〇〇年六月二十四日母公司股東會決議以現金配發九十九年度員工紅利及董監事酬勞分別為 2,144,074 仟元及 45,044 仟元。股東會決議配發之員工紅利及董監事酬勞與九十九年度財務報表認列之員工紅利及董監事酬勞間並無差異。

九十九年六月十八日母公司股東會決議以現金配發九十八年度員工紅利及董監事酬勞分別為 1,800,929 仟元及 41,211 仟元。股東會決議配發之員工紅利及董監事酬勞與九十八年度財務報表認列之員工分紅及董監事酬勞間並無差異。

母公司一〇一年三月二十七日董事會擬議一〇〇年度盈餘分配案及每股股利如下：

	<u>盈餘分配案</u>	<u>每股股利(元)</u>
法定公積	\$ 4,706,838	
股東現金股利	42,361,864	\$ 5.46

有關一〇〇年度之盈餘分配案、員工分紅及董監酬勞尚待預計於一〇一年六月二十二日召開之股東會決議。

有關母公司股東會決議之盈餘分配情形暨員工紅利及董監酬勞資訊，請至臺灣證券交易所之公開資訊觀測站查詢。

(三) 減資及增資

為改善資本結構，落實將閒置資金退還股東，母公司九十九年股東常會於九十九年六月十八日決議減資 19,393,617 仟元，業經行政院金融監督管理委員會申報生效，並授權董事會決議以九十九年十月二十六日為減資基準日，並以一〇〇年一月十五日為減資換發股票基準日，應付減資股款 19,393,617 仟元，已於一〇〇年一月退還股東。

母公司九十八年股東常會於九十八年六月十九日決議以資本公積 9,696,808 仟元轉增資，業經行政院金融監督管理委員會申報生效，並經董事會決議授權董事長決定以九十八年八月九日為配股基準日。

為改善資本結構，落實將閒置資金退還股東，母公司九十八年股東常會於九十八年六月十九日決議減資 9,696,808 仟元，業經行政

院金融監督管理委員會申報生效，並經董事會決議授權董事長決定以九十八年十月二十六日為減資基準日，並以九十九年一月二十八日為減資換發股票基準日，應付減資股款 9,696,808 仟元已於九十九年二月退還股東。

二三、子公司神腦國際員工認股權

申報生效日期	董事會決議日期	決議發行 單位數 (仟)	認購價格 (元)
93.12.01	93.12.28	6,500	\$ 10.0 (原始價格\$11.6)
93.12.01	94.11.28	1,500	13.5 (原始價格\$18.3)
94.09.30	95.05.05	10,000	12.1 (原始價格\$16.9)
96.10.16	96.10.31	<u>6,181</u>	42.6 (原始價格\$44.2)
		<u>24,181</u>	

上述子公司神腦國際所發行之員工認股權證每單位可認購子公司神腦國際普通股一股，認股價格係以發行日當日子公司神腦國際普通股收盤價格定之，若當日收盤價格低於面額時，則以普通股股票面額為認股價格。認股權憑證發行後，遇有子公司神腦國際普通股股份發生變動或發放現金股利時，認股價格得依員工認股權憑證發行及認股辦法規定之公式調整之。發行之認股權憑證之存續期間為六年，員工自被授與認股權憑證屆滿二年後，得依員工認股權憑證辦法分年行使認股權利。

一〇〇及九十九年度員工認股權證之相關資訊如下：

員工認股權證	一〇〇年度		九十九年度	
	單位 (仟)	加權平均 行使價格 (元)	單位 (仟)	加權平均 行使價格 (元)
年初流通在外	5,103	\$ 36.15	9,323	\$ 30.92
當年度行使	(2,780)	33.76	(4,075)	23.40
當年度失效	(45)	40.07	(145)	37.60
年底流通在外	<u>2,278</u>	38.85	<u>5,103</u>	36.15
年底可行使之認股權	<u>2,278</u>		<u>3,719</u>	

截至一〇〇年底止，流通在外之員工認股權證相關資訊如下：

行使價格之 範圍 (元)	流通在外 單位 (仟)	加權平均 剩餘合約 期限(年)	流通在外加 權平均行使 價格 (元)	可行使單位 (仟)	可行使之認 股權加權平 均行使價格 (元)
\$ 12.1	280	0.32 年	\$ 12.1	280	\$ 12.1
42.6	1,998	1.92 年	42.6	1,998	42.6

截至九十九年底止，流通在外之員工認股權證相關資訊如下：

行使價格之 範圍 (元)	流通在外 單位 (仟)	加權平均 剩餘合約 期限(年)	流通在外加 權平均行使 價格 (元)	可行使單位 (仟)	可行使之認 股權加權平 均行使價格 (元)
\$ 12.4	1,061	1.33 年	\$ 12.4	1,061	\$ 12.4
13.5	30	0.92 年	13.5	30	13.5
42.6	4,012	2.92 年	42.6	2,628	42.6

子公司神腦國際所發行之認股權證依內含價值法尚無須認列酬勞成本。若子公司神腦國際採用公平價值法認列前述認股權酬勞成本，對母子公司一〇〇及九十九年度合併財務報表淨利與每股盈餘並無重大影響。

上開認股選擇權計劃係採 Black-Scholes 選擇權評價模式估計給與日認股選擇權之公平價值，各該項因素之加權平均資訊及公平價值如下：

	96.10.31 給 予 之 認 股 選 擇 權	95.05.05 給 予 之 認 股 選 擇 權	94.11.28 給 予 之 認 股 選 擇 權	93.12.28 給 予 之 認 股 選 擇 權
股 利 率	1.49%	-	-	-
無風險利率	2.00%	1.75%	2.00%	1.88%
預期存續期間	4.375 年	4.375 年	4.375 年	4.375 年
預期價格波動率	39.82%	39.63%	43.40%	49.88%
當期給與之認股權加權 平均公平價值(元/單 位)	\$ 13.69	\$ 5.88	\$ 6.93	\$ 4.91

二四、用人、折舊及攤銷費用

	一 屬於營業成本者	〇 屬於營業費用者	年 合	度 計
用人費用				
薪資費用	\$ 12,740,876	\$ 10,894,609	\$ 23,635,485	
保險費	1,088,516	897,196	1,985,712	
退休金費用	1,740,023	1,253,881	2,993,904	
其他用人費用	<u>9,536,607</u>	<u>6,696,833</u>	<u>16,233,440</u>	
用人費用合計	<u>\$ 25,106,022</u>	<u>\$ 19,742,519</u>	<u>\$ 44,848,541</u>	
折舊費用	<u>\$ 29,123,094</u>	<u>\$ 1,765,867</u>	<u>\$ 30,888,961</u>	
攤銷費用	<u>\$ 1,185,061</u>	<u>\$ 214,540</u>	<u>\$ 1,399,601</u>	

	九 屬於營業成本者	十 屬於營業費用者	年 合	度 計
用人費用				
薪資費用	\$ 12,615,462	\$ 10,313,341	\$ 22,928,803	
保險費	1,053,337	827,644	1,880,981	
退休金費用	1,705,431	1,202,831	2,908,262	
其他用人費用	<u>9,652,037</u>	<u>6,705,012</u>	<u>16,357,049</u>	
用人費用合計	<u>\$ 25,026,267</u>	<u>\$ 19,048,828</u>	<u>\$ 44,075,095</u>	
折舊費用	<u>\$ 30,971,834</u>	<u>\$ 1,764,985</u>	<u>\$ 32,736,819</u>	
攤銷費用	<u>\$ 1,086,990</u>	<u>\$ 222,453</u>	<u>\$ 1,309,443</u>	

二五、所得稅費用

(一) 所得稅費用構成項目：

	一〇〇年度	九十九年度
應納稅額	\$ 8,466,822	\$ 9,100,533
分離課稅稅額	-	3,713
遞延所得稅	57,089	26,568
以前年度所得稅調整	52,088	(1,708)
國外所得稅	<u>27,372</u>	<u>-</u>
所得稅費用	<u>\$ 8,603,371</u>	<u>\$ 9,129,106</u>

立法院於九十九年五月修正所得稅法第五條條文，將營利事業所得稅稅率調降為百分之十七，並自九十九年度施行，母子公司業已依此修正條文重新計算遞延所得稅資產或負債，並將所產生之差額列為所得稅費用及利益。另於九十九年四月通過「產業創新條例」，其中第十條規定公司得在投資於研究發展支出 15% 限度內，抵減當年度應納營利事業所得稅，並以不超過該公司當年度應納營利

事業所得稅 30% 為限，該規定之施行期間自九十九年一月一日起至一〇八年十二月三十一日止。

(二) 遞延所得稅資產（負債）明細如下：

	一〇〇年 十二月三十一日	九十九年 十二月三十一日
<u>流 動</u>		
遞延所得稅資產（負債）		
呆帳提列超限數	\$ 178,467	\$ 241,041
存貨跌價及呆滯損失	62,174	17,085
虧損扣抵	27,540	-
未實現之應付贈品費用	25,786	51,310
產品售後服務準備	8,138	22,656
投資抵減	1,600	1,600
金融商品評價淨益	(413)	(5,827)
未實現兌換淨損（益）	(13,207)	937
其 他	<u>2,223</u>	<u>2,987</u>
	292,308	331,789
備抵評價	(<u>176,844</u>)	(<u>240,908</u>)
淨遞延所得稅資產	<u>\$ 115,464</u>	<u>\$ 90,881</u>
<u>非 流 動</u>		
遞延所得稅資產（負債）		
退休金超限數	\$ 241,030	\$ 295,703
虧損扣抵	47,425	78,103
按權益法認列之投資損失	41,150	6,365
資產減損損失	11,995	63,994
投資抵減	5,289	14,634
尚未取具國稅局報廢核准函	107	37,562
其 他	(<u>2,395</u>)	<u>2,827</u>
	344,601	499,188
備抵評價	(<u>4,844</u>)	(<u>26,928</u>)
淨遞延所得稅資產	<u>\$ 339,757</u>	<u>\$ 472,260</u>

截至一〇〇年底止，子公司中華精測之投資抵減稅額明細如下：

投 資 抵 減 取得法令依據	抵 減 項 目	尚未抵減稅額	最 後 抵 減 年 度
促進產業升級條例	研發及人才培訓支出	\$ 1,823	一〇一
	研發及人才培訓支出	3,288	一〇二
	機器設備	1,579	一〇一
	機器設備	<u>199</u>	一〇二
		<u>\$ 6,889</u>	

截至一〇〇年底止，子公司是方電訊、領航電信、金易文創、光世代建設開發、中華投資及智趣王得抵減以後年度所得稅之虧損扣抵稅額其有效年限及金額如下：

公 司 名 稱	可 扣 抵 稅 額	尚 未 扣 抵 稅 額	最 後 扣 抵 年 度
是方電訊	\$ 17,267	\$ 11,844	一〇四
	14,943	14,943	一〇五
	8,558	8,558	一〇六
	1,409	1,409	一〇七
領航電信	13	13	一〇六
	6	6	一〇七
	8	8	一〇九
	23	23	一一〇
金易文創	9	9	一一〇
光世代建設開發	5,426	5,426	一〇七
	7,571	7,571	一〇八
	7,957	7,957	一〇九
	15,366	15,366	一一〇
中華投資	3,376	574	一〇九
智趣王	1,258	1,258	一一〇
	<u>\$ 83,190</u>	<u>\$ 74,965</u>	

(三) 兩稅合一相關資訊：

	一 〇 〇 年 十二月三十一日	九 十 九 年 十二月三十一日
母公司股東可扣抵稅額帳戶 餘額	<u>\$ 4,829,546</u>	<u>\$ 4,502,203</u>

母公司一〇〇年度預計及九十九年度實際盈餘分配之稅額扣抵比率分別為 17.46% 及 18.76%，由於實際分配予股東之可扣抵稅額，應以股利盈餘分配日之股東可扣抵稅額帳戶實際餘額為計算基礎，故預計比率與將來實際分配予股東時所適用之稅額扣抵比率可能會有所差異。

(四) 未分配盈餘相關資訊：

母公司截至一〇〇及九十九年底之累積未分配盈餘均為兩稅合一後所產生者。

母公司截至九十六年度止之所得稅申報案件，子公司耀榮不動產截至九十七年度止之所得稅申報案件，暨子公司神腦國際、是方電訊、領航電信、中華投資、中華精測、中華系統整合、中華國際黃頁、春水堂科技娛樂及光世代建設開發截至九十八年度止之所得稅申報案件，業經稅捐稽徵機關核定。

二六、每股盈餘

計算每股盈餘之分子及分母揭露如下：

	金額 (分子)		股數 (分母) (仟 股)	每股盈餘 (元)	
	稅前	稅後		稅前	稅後
<u>一〇〇年度</u>					
基本每股盈餘					
屬於普通股股東之當期盈餘	\$ 55,378,638	\$ 47,068,375	7,789,326	\$ 7.11	\$ 6.04
具稀釋作用潛在普通股之影響					
子公司認股權	(8,928)	(8,928)	-		
員工分紅	-	-	21,279		
稀釋每股盈餘					
屬於普通股股東之當期盈餘加潛在普通股之影響	\$ 55,369,710	\$ 47,059,447	7,810,605	\$ 7.09	\$ 6.03
<u>九十九年度</u>					
基本每股盈餘					
屬於普通股股東之當期盈餘	\$ 56,438,065	\$ 47,608,900	9,696,808	\$ 5.82	\$ 4.91
具稀釋作用潛在普通股之影響					
子公司認股權	(7,324)	(7,324)	-		
員工分紅	-	-	28,653		
稀釋每股盈餘					
屬於普通股股東之當期盈餘加潛在普通股之影響	\$ 56,430,741	\$ 47,601,576	9,725,461	\$ 5.80	\$ 4.89

母公司自九十七年一月一日起，採用(九六)基秘字第〇五二號函，將員工分紅及董監酬勞視為費用而非盈餘之分配。若企業得選擇以股票或現金發放員工分紅，則計算稀釋每股盈餘時，應假設員工分紅將採發放股票方式，並將其計入加權平均流通在外股數，以計算稀釋每股盈餘。計算稀釋每股盈餘時，以該潛在普通股資產負債表日之收盤價，作為發行股數之判斷基礎。於次年度股東會決議員工分紅發放股數前計算稀釋每股盈餘時，亦繼續考量該等潛在普通股之稀釋作用。

一〇〇及九十九年度因子公司神腦國際發行之員工認股權證具有稀釋作用，而計入稀釋每股盈餘之計算。

二七、員工退休金

母公司業於九十四年八月十二日完成民營化計劃，並依序依據「公營事業移轉民營條例」規定之員工補償辦法，辦理員工年資結算給與、保留月退之一次退休金、離職給與金及專案照顧金等員工權益之補償程序，已提撥之退休基金於支付民營化時所需各項支出後，餘額應撥交行政院公營事業民營化基金，母公司已於九十五年八月七日將退休基金餘額全數撥交行政院公營事業民營化基金，依交通部函示，有關民營化後退休撫卹（慰）人員之月退休金、月撫卹（慰）金及各項補助，暫由母公司代為辦理相關經費之發放及核銷作業。

適用「勞工退休金條例」之退休金制度係屬確定提撥退休辦法，依員工每月薪資百分之六提撥退休金至勞工保險局之個人專戶。

母子公司依「勞動基準法」訂定之員工退休辦法，係屬確定給付退休辦法。依該辦法規定，退休金之支付係根據員工服務年資及退休時前六個月之平均薪資計算，母子公司之職工退休金係每月按薪資總額百分之十五範圍內提撥退休準備金，交由勞工退休準備金監督委員會管理，並以該委員會名義存入台灣銀行之專戶。

母子公司一〇〇年度認列之退休金成本為 3,056,881 仟元，包括確定給付退休辦法之退休金成本 2,810,061 仟元及確定提撥退休辦法之退休金成本 246,820 仟元。九十九年度認列之退休金成本為 2,982,396 仟元，包括確定給付退休辦法之退休金成本 2,751,730 仟元及確定提撥退休辦法之退休金成本 230,666 仟元。

母子公司依確定給付退休辦法之退休金相關資訊揭露如下：

(一) 母子公司淨退休金成本：

一〇〇年度

	母 公 司	神 腦 國 際	是 方 電 訊	其 他
服務成本	\$ 2,759,070	\$ 1,204	\$ -	\$ -
利息成本	261,522	2,805	340	1,147
退休基金資產之預 期報酬	(212,981)	(1,949)	(164)	(70)
攤 銷 數	(4,022)	2,332	461	366
	<u>\$ 2,803,589</u>	<u>\$ 4,392</u>	<u>\$ 637</u>	<u>\$ 1,443</u>

九十九年度

	母 公 司	神 腦 國 際	是 方 電 訊	其 他
服務成本	\$ 2,692,744	\$ 1,611	\$ -	\$ -
利息成本	237,413	3,279	326	1,041
退休基金資產之預 期報酬	(181,189)	(1,819)	(151)	(40)
攤 銷 數	(4,054)	2,023	461	85
	<u>\$ 2,744,914</u>	<u>\$ 5,094</u>	<u>\$ 636</u>	<u>\$ 1,086</u>

(二) 退休基金提撥狀況與資產負債列報數額之調節

一〇〇年十二月三十一日

	母 公 司	神 腦 國 際	是 方 電 訊	其 他
給付義務				
既得給付義務	(\$ 12,527,833)	(\$ 26,089)	\$ -	\$ -
非既得給付義務	(4,234,319)	(99,425)	(12,118)	(8,035)
累積給付義務	(16,762,152)	(125,514)	(12,118)	(8,035)
未來薪資增加 之影響數	(1,724,407)	(45,935)	(6,629)	(3,820)
預計給付義務	(18,486,559)	(171,449)	(18,747)	(11,855)
退休基金資產公平 價值	15,593,472	134,700	11,439	11,248
提撥狀況	(2,893,087)	(36,749)	(7,308)	(607)
未認列過渡性淨給 付義務	-	-	4,329	(4,543)
未認列前期服務成 本影響數	(37,677)	(6,892)	-	-
退休金損益未攤銷 餘額	1,493,628	61,484	(2,200)	3,643
補列之應計退休金 負債	-	-	-	(385)
(應計退休金負債) ／預付退休金 (帳列其他資產 —其他)	(\$ 1,437,136)	\$ 17,843	(\$ 5,179)	(\$ 1,892)

九十九年十二月三十一日

	母 公 司	神 腦 國 際	是 方 電 訊	其 他
給付義務				
既得給付義務	(\$ 10,067,186)	(\$ 21,957)	\$ -	\$ -
非既得給付義務	(3,618,185)	(93,407)	(10,729)	(10,908)
累積給付義務	(13,685,371)	(115,364)	(10,729)	(10,908)
未來薪資增加 之影響數	(1,491,074)	(44,930)	(6,297)	(2,624)

(接次頁)

(承前頁)

	母 公 司	神 腦 國 際	是 方 電 訊	其 他
預計給付義務	(\$15,176,445)	(\$ 160,294)	(\$ 17,026)	(\$ 13,532)
退休基金資產公平價值	<u>13,100,783</u>	<u>126,939</u>	<u>10,587</u>	<u>8,704</u>
提撥狀況	(2,075,662)	(33,355)	(6,439)	(4,828)
未認列過渡性淨給付義務	-	922	4,789	303
未認列前期服務成本影響數	(41,699)	(7,205)	-	-
退休金損益未攤銷餘額	<u>834,339</u>	<u>55,664</u>	(<u>3,615</u>)	<u>2,029</u>
(應計退休金負債) / 預付退休金 (帳列其他資產—其他)	(\$ <u>1,283,022</u>)	\$ <u>16,026</u>	(\$ <u>5,265</u>)	(\$ <u>2,496</u>)

(三) 既得給付

	母 公 司	神 腦 國 際	是 方 電 訊	其 他
一〇〇年十二月三十一日	<u>\$16,164,494</u>	<u>\$ 32,600</u>	<u>\$ -</u>	<u>\$ -</u>
九十九年十二月三十一日	<u>\$13,169,590</u>	<u>\$ 27,265</u>	<u>\$ -</u>	<u>\$ -</u>

(四) 退休金給付義務之假設

	一 〇 〇 年 十二月三十一日	九 十 九 年 十二月三十一日
折現率	1.75%	1.75%
未來薪資水準增加率	1.00%	1.00%
退休基金資產預期報酬率	1.50%	1.50%

(五) 退休金提撥及支付情形：

一〇〇年度

	母 公 司	神 腦 國 際	是 方 電 訊	其 他
提 撥	<u>\$ 2,593,658</u>	<u>\$ 6,209</u>	<u>\$ 723</u>	<u>\$ 2,431</u>
支 付	<u>\$ 321,925</u>	<u>\$ -</u>	<u>\$ -</u>	<u>\$ -</u>

九十九年度

	母 公 司	神 腦 國 際	是 方 電 訊	其 他
提 撥	<u>\$ 2,603,310</u>	<u>\$ 5,914</u>	<u>\$ 712</u>	<u>\$ 2,233</u>
支 付	<u>\$ 425,014</u>	<u>\$ -</u>	<u>\$ -</u>	<u>\$ -</u>

二八、關係人交易

母公司為政府持有重大股份之公司，並以一般交易條件提供固定網路、行動通信、網際網路及加值通信暨其他通信服務予各級政府機關及其他國營事業機構，因此政府及其所屬相關事業單位為母公司大客戶之一。因母公司並未對上述交易予以彙總，故未揭露對政府及其相關組織之收入金額，惟其相關收入及成本均已入帳。

(一) 關係人之名稱及關係

<u>關 係 人 名 稱</u>	<u>與 母 子 公 司 之 關 係</u>
台灣國際標準電子股份有限公司（台灣國際標準電子）	採權益法之被投資公司
勤崑國際科技股份有限公司（勤崑國際科技）	採權益法之被投資公司
願境網訊股份有限公司（願境網訊）	採權益法之被投資公司
點鑽整合行銷股份有限公司（點鑽）	採權益法之被投資公司
台灣碩網娛樂股份有限公司（台灣碩網）	採權益法之被投資公司
Viettel-CHT Co., Ltd.（Viettel）	採權益法之被投資公司
神準科技股份有限公司（神準）	子公司神腦國際採權益法之被投資公司
鴻達科技股份有限公司（鴻達）	子公司 SIS 採權益法之被投資公司
財團法人神腦科技文教基金會（神腦文教基金會）	受子公司神腦國際捐贈金額達該基金會實收基金總額三分之一以上
財團法人資訊工業策進會（資策會）	對資拓宏宇有重大影響力
資拓宏宇國際股份有限公司（資拓宏宇）	採權益法之被投資公司（原為母公司之子公司，自一〇〇年六月二十四日起喪失控制力）
ST-2 Satellite Ventures Pte., Ltd.（STS）	子公司 CHTS 採權益法之被投資公司
碩銓科技股份有限公司（碩銓科技）	對子公司中華碩銓有重大影響力
聯合報股份有限公司（聯合報）	對子公司智趣王有重大影響力
聯經數位股份有限公司（聯經數位）	對子公司智趣王有重大影響力

(二) 與關係人間之重大交易：

	一〇〇年 十二月三十一日		九十年 十二月三十一日	
	金	佔各該 科目%	金	佔各該 科目%
1. 應收關係人款項				
應收票據及帳款				
鴻達	\$ 17,565	52	\$ 20	-
台灣碩網	11,263	33	32,199	51
資策會	-	-	31,540	49
其他	5,236	15	99	-
	<u>\$ 34,064</u>	<u>100</u>	<u>\$ 63,858</u>	<u>100</u>
2. 預付款項 (帳列其他流動資產)				
其他	\$ 5	-	\$ 497	-
3. 存出保證金				
其他	\$ -	-	\$ 383	-
4. 應付關係人款項				
應付票據、帳款及費用等				
台灣國際標準電子	\$ 519,612	66	\$ 111,488	80
資拓宏宇	120,166	15	-	-
STS	82,437	11	-	-
鴻達	11,767	1	957	-
願境網訊	10,041	1	5,209	4
台灣碩網	4,476	1	11,799	8
其他	9,638	1	10,207	8
	<u>758,137</u>	<u>96</u>	<u>139,660</u>	<u>100</u>
應付代收款				
台灣碩網	20,383	3	-	-
其他	9,627	1	-	-
	<u>30,010</u>	<u>4</u>	<u>-</u>	<u>-</u>
	<u>\$ 788,147</u>	<u>100</u>	<u>\$ 139,660</u>	<u>100</u>
5. 預收款項 (帳列其他流動負債)				
神準	\$ 2,730	-	\$ 2,730	-
6. 存入保證金				
其他	\$ 2,005	-	\$ 434	-

	一	〇	〇	年 度	九	十	九	年 度
	金	額		佔各該 科目%	金	額		佔各該 科目%
7. 營業收入								
台灣碩網	\$	289,335		-	\$	329,245		-
鴻 達		82,021		-		25,277		-
願境網訊		41,156		-		37,672		-
資拓宏宇		18,818		-		-		-
資策會		-		-		27,621		-
其 他		6,009		-		7,135		-
	\$	<u>437,339</u>		-	\$	<u>426,950</u>		-
8. 營業成本及費用								
台灣國際標準電子	\$	493,875		-	\$	684,202		-
STS		167,651		-		-		-
資拓宏宇		105,346		-		-		-
願境網訊		49,146		-		25,406		-
勤歲國際科技		45,468		-		22,659		-
鴻 達		34,773		-		2,782		-
神腦文教基金會		17,834		-		10,241		-
其 他		9,805		-		21,226		-
	\$	<u>923,898</u>		-	\$	<u>766,516</u>		-
9. 營業外收入及利益								
神 準	\$	31,225		2	\$	29,531		3
其 他		749		-		2,266		-
	\$	<u>31,974</u>		<u>2</u>	\$	<u>31,797</u>		<u>3</u>
10. 購置固定資產								
台灣國際標準電子	\$	1,332,495		5	\$	331,616		1
資拓宏宇		151,644		1		-		-
其 他		14,540		-		-		-
	\$	<u>1,498,679</u>		<u>6</u>	\$	<u>331,616</u>		<u>1</u>
11. 購置無形資產								
聯經數位	\$	<u>9,743</u>		-	\$	-		-

12. 資金貸與他人（帳列其他資產－其他）：

一〇〇年度未有資金貸與他人之情事。

	期 末 餘 額	最 高 餘 額	利 率 區 間	利 息 收 入
九十九年度				
STS	\$ <u>-</u>	\$ <u>546,617</u>	6.38%	\$ <u>7,567</u>

母公司於九十九年三月十二日與新加坡 ST-2 Satellite Ventures Pte., Ltd. 簽署 ST-2 衛星轉頻器租賃契約，約定自 ST-2 衛星正式營運起十五年為租賃期間，契約總價款約 6,000,000 仟元 (SGD260,723 仟元)，其中預付租金 3,067,711 仟元，剩餘金額於 ST-2 衛星開始營運後按年支付。ST-2 衛星已於一〇〇年五月完成發射，並已於一〇〇年八月正式營運。自衛星正式營運起，一〇〇年度預付租金轉列租金費用 85,214 仟元，加計一〇〇年度按年計算之租金費用 82,437 仟元，合計租金費用 167,651 仟元。截至一〇〇年底止，母公司預付租金餘額 2,982,497 仟元 (帳列其他流動資產 204,514 仟元及其他資產－其他 2,777,983 仟元)。

子公司神腦國際將華亞廠部分廠房出租予神準，租金收入按月收取。

母子公司與關係人間之交易條件係分別議定。

(三) 董事、監察人及管理階層薪酬資訊：

	<u>一〇〇年度</u>	<u>九十九年度</u>
薪 資	\$156,435	\$155,852
獎 金	70,296	58,108
紅 利	<u>84,450</u>	<u>62,980</u>
	<u>\$311,181</u>	<u>\$276,940</u>

二九、質抵押之資產

下列資產業已提供作為母子公司長短期借款及履約保證之擔保品：

	<u>一〇〇年 十二月三十一日</u>	<u>九十九年 十二月三十一日</u>
固定資產淨額	\$ 2,736,212	\$ 4,317,927
受限制資產	<u>9,033</u>	<u>70,341</u>
	<u>\$ 2,745,245</u>	<u>\$ 4,388,268</u>

三十、重大承諾及或有事項

截至一〇〇年底止，除已於其他附註另有說明者外，母子公司之重大承諾及或有事項如下：

(一) 已簽約之購置土地、房屋及建築計約 51,709 仟元。

- (二) 已簽約之購置電信線路及機械設備計約 19,992,816 仟元。
- (三) 已開立尚未使用之信用狀借款計約 300,000 仟元。
- (四) 已簽約之電信帳單、信封及行銷贈品契約等計約 34,660 仟元。
- (五) 子公司光世代建設開發已簽約之預售房地合計 1,111,100 仟元，已依約收取計 239,249 仟元。
- (六) 子公司光世代建設開發投資興建之「光世代柯芬園案」為能順利興建至工程完工交屋、取得使用執照並辦妥所有建物所有權登記，與台灣土地銀行股份有限公司及中國建築經理股份有限公司簽訂信託契約書，分別就其執行職務範圍內負責不動產產權、資金管理及相關開發事宜。其信託資產列示如下：

	一〇〇年 十二月三十一日
受限制資產－銀行存款	\$ 55,785
待售土地	<u>210,677</u>
	<u>\$ 266,462</u>

- (七) 承租房屋、電腦主機暨週邊設備及作業系統軟體等各項租賃，未來預計支付之租金彙總如下：

年 度	金 額
一〇一年度	\$ 1,891,022
一〇二年度	1,505,077
一〇三年度	1,222,449
一〇四年度	897,920
一〇五及以後年度	681,850

- (八) 母公司配合台北市政府推動共同管道建設成立基金，經核定應籌撥 2,000,000 仟元，八十五年八月十五日已撥 1,000,000 仟元，帳列長期投資－其他金融資產，餘額 1,000,000 仟元俟共同管道工程開工後週轉基金不足時，再視台北市政府通知撥款。

三一、金融商品資訊之揭露

(一) 公平價值之資訊

	一〇〇年十二月三十一日		九十九年十二月三十一日	
	帳面價值	公平價值	帳面價值	公平價值
資 產				
現金及約當現金	\$ 67,389,556	\$ 67,389,556	\$ 90,875,222	\$ 90,875,222
公平價值變動列入損益 之金融資產	45,750	45,750	77,322	77,322
備供出售金融資產—流 動	2,498,712	2,498,712	2,190,674	2,190,674
持有至到期日金融資產 —流動	1,201,301	1,201,301	1,963,608	1,963,608
應收票據及帳款—淨額	22,396,071	22,396,071	14,502,507	14,502,507
應收關係人款項	34,064	34,064	63,858	63,858
其他金融資產—流動	2,068,388	2,068,388	2,139,662	2,139,662
受限制資產—流動	56,725	56,725	204,606	204,606
以成本衡量之金融資產 備供出售金融資產—非 流動	2,760,225	-	2,734,187	-
持有至到期日金融資產 —非流動	57,739	57,739	-	-
其他金融資產—非流動	13,494,891	13,494,891	8,408,090	8,408,090
存出保證金	1,000,000	1,000,000	1,000,000	1,000,000
受限制資產—非流動	1,760,149	1,760,149	1,462,011	1,462,011
	8,093	8,093	34,731	34,731
負 債				
短期借款	75,000	75,000	115,000	115,000
應付短期票券	-	-	229,896	229,896
公平價值變動列入損益 之金融負債	3,987	3,987	-	-
應付票據及帳款	14,264,769	14,264,769	11,554,887	11,554,887
應付關係人款項	788,147	788,147	139,660	139,660
應付費用	18,571,544	18,571,544	18,404,002	18,404,002
應付減資股款	-	-	19,393,617	19,393,617
應付購置設備款（帳列 其他流動負債）	1,870,486	1,870,486	1,105,904	1,105,904
應付工程款（帳列其他 流動負債）	1,834,254	1,834,254	1,261,643	1,261,643
應付代收款（帳列其他 流動負債）	1,200,618	1,200,618	2,355,597	2,355,597
應退保證金（帳列其他 流動負債）	1,095,183	1,095,183	1,096,923	1,096,923
一年內到期之長期借款	701,887	701,887	308,896	308,896
長期借款	1,058,372	1,058,372	3,148,259	3,148,259
存入保證金	5,013,981	5,013,981	5,780,746	5,780,746

(二) 母子公司估計金融商品公平價值所使用之方法及假設如下：

1. 部分金融商品係以其在資產負債表上之帳面價值估計其公平價值，因此類商品到期日甚近或未來收付價格與帳面價值相當，其帳面價值應屬估計公平價值之合理基礎。此方法應用於除下列 2、3 及 4 所列示以外之金融商品。
2. 金融商品如有活絡市場公開報價時，則以此市場價格為公平價值。若無市場價格可供參考時，則採用評價方法估計。母子公司採用評價方法所使用之估計及假設，與市場參與者於金融商品訂價時用以作為估計及假設之資訊一致，該資訊為母子公司可取得者。
3. 以成本衡量之金融資產係投資未上市（櫃）公司股票，其無活絡市場公開報價且實務上須以超過合理成本之金額方能取得可驗證公平價值，因此不列示其公平價值。
4. 長期借款（含一年內到期）以其預期現金流量之折現值估計公平價值。折現率則以母子公司所能獲得類似條件之長期借款利率為準。

(三) 母子公司金融商品之公平價值，其採公開報價決定及採評價方法估計之金額分別為：

	公開報價決定之金額		評價方法估計之金額	
	一〇〇年 十二月三十一日	九十九年 十二月三十一日	一〇〇年 十二月三十一日	九十九年 十二月三十一日
<u>資 產</u>				
公平價值變動列入損益 之金融資產	\$ 39,656	\$ 42,789	\$ 6,094	\$ 34,533
備供出售金融資產	2,480,242	2,088,511	76,209	102,163
<u>負 債</u>				
公平價值變動列入損益 之金融負債	249	-	3,738	-

(四) 財務風險資訊

1. 市場風險

母子公司以外幣計價之資產及負債暨未到期之換匯合約及遠期外匯合約可能因匯率變動而有匯率風險。

子公司投資之指數期貨合約可能因價格變動而有價格風險。

備供出售金融資產，以上市櫃公司股票、各類基金受益憑證及公司債為主，其市場風險在於交易價格之波動，母子公司選擇投資標的時皆經審慎評估，不致有重大之市場風險。

2. 信用風險

信用風險係評估母子公司因交易對方或他方未履行合約義務所遭受之潛在影響，係以資產負債表日公平價值為正數之金融商品為評估對象。由於母子公司之交易對象及履約他方均為信用良好之金融機構及公司組織，故預期無重大信用風險，母子公司所持有之各種金融商品，其最大信用暴險金額與帳面價值相同。

3. 流動性風險

母子公司之營運資金足以支應衍生性金融商品合約到期時之現金需求，故未有因無法籌措資金以履行合約義務之流動性風險。

母子公司投資之各類基金、受益憑證及上市櫃公司股票均具活絡市場，故預期可在市場上以接近公平價值之價格出售。母子公司投資以成本衡量之金融資產因無活絡市場，故預期具有重大流動性風險。

4. 利率變動之現金流量風險

母子公司投資於固定利率之債務商品，市場利率之變動對母子公司現金流量之影響並不重大。

三二、附註揭露事項

(一) 重大交易事項相關資訊及(二)轉投資事業相關資訊

1. 資金貸與他人：無。
2. 為他人背書保證：附表一。
3. 期末持有有價證券情形：附表二。
4. 累積買進或賣出同一有價證券之金額達新台幣一億元或實收資本額 20%以上：附表三。

5. 取得不動產之金額達新台幣一億元或實收資本額 20% 以上：無。
6. 處分不動產之金額達新台幣一億元或實收資本額 20% 以上：附表四。
7. 與關係人進、銷貨之金額達新台幣一億元或實收資本額 20% 以上：附表五。
8. 應收關係人款項達新台幣一億元或實收資本額 20% 以上：附表六。
9. 被投資公司名稱、所在地區…等相關資訊：附表七。
10. 從事衍生性商品交易：請參閱附註五及三一。

(三) 大陸投資資訊：附表八。

(四) 母子公司間業務關係及重要交易往來情形：附表九。

三三、營運部門財務資訊

(一) 應報導部門資訊

有關母子公司應報導部門之財務資訊，請參閱附表十。

(二) 產品別及勞務別資訊

有關母子公司產品及勞務來自外部客戶之收入，請參閱附表十一。

(三) 地區別資訊

母子公司之收入主要係來自國內，來自國外之收入主要係對其他電信業者之國際語音及數據電路出租收入。有關母子公司收入之地區別資訊如下：

	一〇〇年度	九十九年度
國 內	\$ 211,825,801	\$ 196,829,964
國 外	<u>5,667,266</u>	<u>5,600,058</u>
	<u>\$ 217,493,067</u>	<u>\$ 202,430,022</u>

截至一〇〇年底止，母子公司於美國、新加坡、香港、中國、越南及日本，暨截至九十九年底止，母子公司於美國、新加坡、香港、中國、越南、泰國及日本之國外非流動資產金額合計，分別為 736,084 仟元及 218,646 仟元，其餘非流動資產皆位於國內。

(四) 重要客戶資訊

截至一〇〇年底止，母子公司對任一客戶銷貨無達營業收入10%以上者。

三四、外幣金融資產及負債之匯率資訊

母子公司具重大影響之外幣金融資產及負債資訊如下：

單位：各外幣／新台幣仟元

	一〇〇年十二月三十一日			九十九年十二月三十一日		
	外幣	匯率	新台幣	外幣	匯率	新台幣
<u>金融資產</u>						
<u>貨幣性項目</u>						
<u>現金</u>						
美金	\$ 8,392	30.28	\$ 254,110	\$ 15,199	29.13	\$ 442,737
港幣	121,692	3.90	474,599	91,696	3.75	343,678
日圓	78,436	0.39	30,590	44,500	0.36	15,940
新幣	35,417	23.31	825,570	40,035	22.73	909,995
<u>應收帳款</u>						
美金	154,229	30.28	4,670,054	156,745	29.13	4,565,972
港幣	556	3.90	2,168	18,068	3.75	67,718
新幣	1	23.31	23	765	22.73	17,396
<u>備供出售金融商品</u>						
美金	68,243	30.28	2,066,398	34,664	29.13	1,009,754
<u>採權益法之長期股權投資</u>						
美金	710	30.28	21,551	911	29.13	26,538
越南盾	183,540,288	0.00139	255,121	170,985,852	0.00144	246,220
新幣	19,827	23.31	462,161	17,518	22.73	398,186
<u>金融負債</u>						
<u>貨幣性項目</u>						
<u>應付帳款</u>						
美金	115,758	30.28	3,505,152	113,216	29.13	3,297,996
歐元	28,037	39.18	1,098,504	21,633	38.92	841,958
港幣	795	3.90	3,101	31,765	3.75	119,054
新幣	3,579	23.31	83,426	352	22.73	8,002
人民幣	15,522	4.81	74,661	-	-	-

三五、事先揭露採用國際財務報導準則相關事項

母子公司依據行政院金融監督管理委員會（以下稱「金管會」）九十九年二月二日發布之金管證審字第〇九九〇〇〇四九四三號函令之規定，於一〇〇年度合併財務報表附註事先揭露採用國際財務報導準則（以下稱「IFRSs」）之情形如下：

- (一) 金管會於九十八年五月十四日宣布之「我國企業採用國際會計準則推動架構」，上市上櫃公司及興櫃公司應自一〇二年起依證券發行人財務報告編製準則及財團法人中華民國會計研究發展基金會翻譯並由金管會發布之國際財務報導準則、國際會計準則及解釋暨相關指

引編製合併財務報告，為因應上開修正，母子公司業已成立專案小組，並訂定採用 IFRSs 之計畫，該計畫係由張曉東總經理統籌負責，謹將該計畫之重要內容、預計完成時程及目前執行情形說明如下：

計 畫 內 容	主 要 執 行 單 位	目 前 執 行 情 形
1. 評估階段：(98年8月1日至99年3月31日)		
◎ 訂定採用 IFRSs 轉換計畫及成立專案小組	會計部門	已完成
◎ 比較分析現行會計政策與 IFRSs 之差異	會計部門	已完成
◎ 完成 IFRSs 合併個體之辨認	會計部門	已完成
◎ 評估現行會計政策應作之調整	會計部門	已完成
◎ 評估「首次採用國際會計準則」公報之適用	會計部門	已完成
◎ 進行第一階段之員工教育訓練	會計部門	已完成
2. 準備階段：(99年4月1日至100年12月31日)		
◎ 依 IFRSs 選定會計政策	會計部門	已完成
◎ 選定「首次採用國際會計準則」規範之可選擇性豁免項目	會計部門	已完成
◎ 調整相關資訊系統	資訊部門	已完成
◎ 修訂內部控制	會計部門、相關業務部門	已完成
◎ 進行第二階段之員工教育訓練	會計部門	已完成
3. 實施階段：(101年1月1日至102年12月31日)		
◎ 依 IFRSs 編製開帳日資產負債表及比較財務報表	會計部門	進度正常
◎ 依 IFRSs 編製財務報表	會計部門	進度正常

(二) 截至一〇〇年底，母子公司評估現行會計政策與未來依 IFRSs 編製合併財務報表所採用之會計政策二者間可能存在之重大差異說明如下：

會 計 議 題	差 異 說 明
現金及約當現金之定義及重分類	我國一般公認會計原則下，可隨時解約且不損及本金之定期存款，列於現金及約當現金項下；惟依 IFRSs 規定，符合約當現金定義之投資，必須可隨時轉換成定額現金且價值變動之風險甚小。因此通常只有短期內（例如，自取得日起三個月內）到期之投資方可視為約當現金。

(接次頁)

(承前頁)

會計議題	差異說明
不動產之分類	<ol style="list-style-type: none">1. 我國一般公認會計原則下，並未對投資性不動產有相關之規定，轉換為 IFRSs 後，原帳列固定資產依 IAS 16「不動產、廠房及設備」及 IAS 40「投資性不動產」之規定，重分類為「不動產、廠房及設備」及「投資性不動產」兩大類。2. 轉換為 IFRSs 後，「不動產、廠房及設備」及「投資性不動產」係採成本或以我國一般公認會計原則之重估價值作為重估價日之認定成本，後續衡量皆採成本模式。
出租資產及閒置資產之分類	轉換為 IFRSs 後，原帳列其他資產項下之出租資產及閒置資產依其性質重分類為「不動產、廠房及設備」及「投資性不動產」。
遞延所得稅資產及負債之認列與分類	<ol style="list-style-type: none">1. 我國一般公認會計原則下，遞延所得稅資產及負債依其相關資產或負債之分類劃分為流動或非流動項目，無相關之資產或負債者，依預期迴轉期間之長短劃分為流動或非流動項目。轉換至 IFRSs 後，遞延所得稅資產及負債一律分類為非流動項目。2. 我國一般公認會計原則下，遞延所得稅資產於評估其可實現性後，認列相關備抵評價金額。轉換至 IFRSs 後，僅當所得稅利益「很有可能」實現時始認列為遞延所得稅資產，不再使用備抵評價科目。
精算損益之認列	我國一般公認會計原則下，精算損益係按可獲得退休金給付在職員工之平均剩餘服務年限攤銷認列於損益項下；轉換至 IFRSs 後，母子公司選擇將來自於確定福利計畫之精算損益立即認列於其他綜合損益項下。認列於其他綜合損益者係立即認列於保留盈餘，於後續期間不得重分類至損益。
民營化時退休金結算	自 88 年適用 IAS 19「員工福利」公報至 94 年本公司民營化時點，依 IFRSs 精算結果將民營化結清影響數調整為資本公積－受贈公積。
裝置費及設定費之收入認列	母公司於民營化前依政府對國營事業之相關規定，將市話裝置及設定費於收取時一次認列為當年度收入，惟依 IFRSs 之規定應予遞延並於服務提供期間認列為收入，故轉換為 IFRSs 後，應追溯調整遞延收入。
建設公司房地收入認列	我國一般公認會計原則下，符合特定條件之長期工程合約可依完工比例法認列相關損益。轉換為 IFRSs 後，未符合 IFRIC 15.11 對 IAS 11 工程合約之定義之建案，不適用 IAS 11 依合約活動之完成程度認列收入，應待工程完工出售時依 IAS 18 之規定認列相關收入。

上述各項差異中之部分項目，可能因母子公司依國際財務報導準則第 1 號「首次採用國際財務報導準則」之豁免規定，而於轉換時不致產生重大影響金額。

- (三) 母子公司係以財團法人中華民國會計研究發展基金會已翻譯並經金管會發布之二〇一〇年 IFRSs 版本以及金管會於一〇〇年十二月二十二日修正發布之證券發行人財務報告編製準則作為上開評估之依據。母子公司依上述之評估結果，可能因未來主管機關發布規範採用 IFRSs 相關事項之函令暨國內其他法令因配合採用 IFRSs 修改規定所影響，而與未來實際差異有所不同。

中華電信股份有限公司及其子公司
為他人背書保證
民國一〇〇年一月一日至十二月三十一日

附表一

單位：新台幣仟元

編號	背書保證者 公司名稱	被背書保證對象		對單一企業 背書保證之限額	本期最高背書 保證餘額	期末背書保證餘額	以財產擔保之 背書保證金額	累計背書保證金額 佔最近期財務報表 淨值之比率	背書保證最高限額
		公司名稱	關係 (註二)						
0	中華電信股份有限公司	Donghwa Telecom Co., Ltd.	2	\$ 3,687,310 (註三)	\$ 1,362,375	\$ 1,362,375 (註四)	\$ -	0.4%	\$ 14,749,241 (註六)
25	耀榮不動產公司	光世代建設開發公司	4	3,859,207 (註七)	2,750,000	2,150,000 (註五)	2,150,000 (註五)	0.6%	3,859,207 (註七)

註一：母公司及其子公司為他人背書保證編號如下：

1. 母公司為 0。
2. 子公司依公司別由阿拉伯數字 1 開始編號。

註二：背書保證者與被背書保證對象之關係如下：

1. 有業務關係之公司。
2. 直接持有普通股股權超過百分之五十之子公司。
3. 母公司與子公司持有普通股股權超過合併計算超過百分之五十之被投資公司。
4. 對公司直接或經由子公司間接持有普通股股權超過百分之五十之母公司。
5. 基於承攬工程需要之同業間依合約規定互保之公司。
6. 因共同投資關係由各出資股東依其持股比例對其背書保證之公司。

註三：係以母公司最近期財務報告之股東權益總額 1% 為限。

註四：被背書保證公司實際動支金額為 646,602 仟元。

註五：被背書保證公司實際動支金額為 1,650,000 仟元。

註六：係以母公司最近期財務報告之股東權益總額 4% 為限。

註七：係以耀榮不動產公司最近期財務報告之資產總額 2 倍為限。

中華電信股份有限公司及其子公司

期末持有有價證券明細表

民國一〇〇年十二月三十一日

附表二

單位：新台幣仟元
，外幣仟元

持有有價證券者 編號	公司名稱	有價證券 種類	有價證券名稱	與有價證券發行人 之關係	帳列科目	期末				備註
						單位數 (仟股或仟單位)	帳面金額 (註十)	持股比率(%)	市價/股權淨值	
0	中華電信股份有限公司	股票	神腦國際企業公司	子公司	採權益法之長期股權投資	71,773	\$ 1,542,361 (註十)	28	\$ 6,660,549	註四
		股票	光世代建設開發公司	子公司	採權益法之長期股權投資	300,000	4,222,858 (註十)	100	4,224,489	註一
		股票	中華投資公司	子公司	採權益法之長期股權投資	178,000	1,742,779 (註十)	89	1,799,865	註一
		股票	Donghwa Telecom Co., Ltd.	子公司	採權益法之長期股權投資	223,190	891,526 (註十)	100	891,526	註一
		股票	中華系統整合公司	子公司	採權益法之長期股權投資	60,000	708,745 (註十)	100	676,414	註一
		股票	Chunghwa Telecom Singapore Pte., Ltd.	子公司	採權益法之長期股權投資	26,383	659,128 (註十)	100	659,128	註一
		股票	台灣國際標準電子公司	採權益法之被投資公司	採權益法之長期股權投資	1,760	608,933	40	899,190	註一
		股票	是方電訊公司	子公司	採權益法之長期股權投資	37,942	574,283 (註十)	69	518,108	註一
		股票	資拓宏宇公司	採權益法之被投資公司	採權益法之長期股權投資	22,498	257,371	33	237,497	註一
		股票	Viettel - CHT Co., Ltd.	採權益法之被投資公司	採權益法之長期股權投資	-	255,121	30	255,121	註一
		股票	華達數位公司	採權益法之被投資公司	採權益法之長期股權投資	25,000	250,689	50	250,689	註一
		股票	中華國際黃頁公司	子公司	採權益法之長期股權投資	15,000	194,344 (註十)	100	194,344	註一
		股票	Prime Asia Investments Group Ltd. (B.V.I.)	子公司	採權益法之長期股權投資	6,960	187,755 (註十)	100	187,896	註一
		股票	願境網訊公司	採權益法之被投資公司	採權益法之長期股權投資	4,438	113,304	30	75,797	註一
		股票	點鑽整合行銷公司	採權益法之被投資公司	採權益法之長期股權投資	11,464	109,783	40	109,783	註一
		股票	春水堂科技娛樂公司	子公司	採權益法之長期股權投資	5,996	101,142 (註十)	56	88,811	註一
股票	Chunghwa Telecom Global, Inc.	子公司	採權益法之長期股權投資	6,000	86,433 (註十)	100	101,715	註一		
股票	勤崴國際科技公司	採權益法之被投資公司	採權益法之長期股權投資	1,703	75,369	33	35,581	註一		

(接次頁)

(承前頁)

持有有價證券者		有價證券種類	有價證券名稱	與有價證券發行人係之關係	帳列科目	期末				備註
編號	公司名稱					單位數 (仟股或仟單位)	帳面金額 (註五)	持股比率(%)	市價/股權淨值	
		股票	智趣王數位科技公司	子公司	採權益法之長期股權投資	6,500	\$ 60,125 (註十)	65	\$ 60,172	註一
		股票	Chunghwa Telecom Vietnam Co., Ltd.	子公司	採權益法之長期股權投資	-	37,564 (註十)	100	37,564	註一
		股票	台灣碩網娛樂公司	採權益法之被投資公司	採權益法之長期股權投資	3,429	34,545	30	17,125	註一
		股票	Chunghwa Telecom Japan Co., Ltd.	子公司	採權益法之長期股權投資	1	22,439 (註十)	100	22,439	註一
		股票	中華碩銓公司	子公司	採權益法之長期股權投資	2,040	20,351 (註十)	51	20,511	註一
		股票	New Prospect Investments Holdings Ltd. (B.V.I.)	子公司	採權益法之長期股權投資	-	- (1 美元) (註十)	100	- (1 美元)	註八
		股票	台北金融大樓公司	-	以成本衡量之金融資產—非流動	172,927	1,789,530	12	1,594,089	註一
		股票	台灣工銀貳創業投資公司	-	以成本衡量之金融資產—非流動	20,000	200,000	17	202,576	註二
		股票	全球一動公司	-	以成本衡量之金融資產—非流動	7,617	77,018	8	60,666	註二
		股票	Innovation Works Development Fund, L.P.	-	以成本衡量之金融資產—非流動	-	73,154	4	64,685	註二
		股票	智玖創業投資公司	-	以成本衡量之金融資產—非流動	6,750	67,500	8	60,834	註二
		股票	Innovation Works Limited	-	以成本衡量之金融資產—非流動	1,000	31,391	2	36,403	註二
		股票	縱橫資通能源公司	-	以成本衡量之金融資產—非流動	2,000	6,000	18	2,774	註二
		股票	榮電公司	-	以成本衡量之金融資產—非流動	4,765	-	10	33,654	註二
		股票	倍捷科技公司	-	以成本衡量之金融資產—非流動	200	-	7	694	註二
		受益憑證	匯豐環球投資基金—環球新興市場債券基金	-	備供出售金融資產	304	172,231	-	173,911	註三
		受益憑證	富蘭克林坦伯頓全球投資系列—全球債券基金	-	備供出售金融資產	418	307,114	-	308,136	註三
		受益憑證	PIMCO 全球投資級別債券基金—機構 H 級類別(累積股份)	-	備供出售金融資產	751	307,245	-	326,996	註三

(接次頁)

(承前頁)

持有有價證券者		有價證券類	有價證券名稱	與有價證券發行人係之關	帳列科目	期末				備註
編號	公司名稱					單位數 (仟股或仟單位)	帳面金額 (註五)	持股比率(%)	市價/股權淨值	
		受益憑證	PIMCO 總回報債券基金—機構 H 級類別 (累積股份)	—	備供出售金融資產	770	\$ 534,453	-	\$ 554,134	註三
		受益憑證	駿利靈活入息基金 I	—	備供出售金融資產	671	230,472	-	244,558	註三
		受益憑證	PIMCO 多元收益債券基金—機構 H 級類別 (累積股份)	—	備供出售金融資產	984	347,452	-	366,871	註三
		債券	91 台積 1C12	—	持有至到期日金融資產	-	300,177	-	300,177	註六
		債券	91 台積 1C14	—	持有至到期日金融資產	-	300,249	-	300,249	註六
		債券	94 台電 2E02	—	持有至到期日金融資產	-	205,109	-	205,109	註六
		債券	94 台電 2E02	—	持有至到期日金融資產	-	308,390	-	308,390	註六
		債券	95 中油 1B	—	持有至到期日金融資產	-	406,003	-	406,003	註六
		債券	95 中油 1B	—	持有至到期日金融資產	-	304,502	-	304,502	註六
		債券	95 中油 1C	—	持有至到期日金融資產	-	104,393	-	104,393	註六
		債券	95 台電 2C	—	持有至到期日金融資產	-	210,328	-	210,328	註六
		債券	96 元大債 1B	—	持有至到期日金融資產	-	200,672	-	200,672	註六
		債券	96 開控 1	—	持有至到期日金融資產	-	200,102	-	200,102	註六
		債券	96 開控 1	—	持有至到期日金融資產	-	200,102	-	200,102	註六
		債券	97 中油 1A	—	持有至到期日金融資產	-	101,947	-	101,947	註六
		債券	97 中鋼 1	—	持有至到期日金融資產	-	101,570	-	101,570	註六
		債券	97 中鋼 2A	—	持有至到期日金融資產	-	101,503	-	101,503	註六
		債券	97 中鋼 2A	—	持有至到期日金融資產	-	100,014	-	100,014	註六
		債券	97 中鋼 2B	—	持有至到期日金融資產	-	206,094	-	206,094	註六
		債券	97 中鋼 2B	—	持有至到期日金融資產	-	310,753	-	310,753	註六
		債券	97 台電 2B	—	持有至到期日金融資產	-	153,188	-	153,188	註六
		債券	97 台電 3B	—	持有至到期日金融資產	-	50,681	-	50,681	註六
		債券	97 台電 4B	—	持有至到期日金融資產	-	204,800	-	204,800	註六
		債券	97 台電 7A	—	持有至到期日金融資產	-	153,259	-	153,259	註六
		債券	97 南亞 2	—	持有至到期日金融資產	-	403,118	-	403,118	註六
		債券	97 南亞 3	—	持有至到期日金融資產	-	201,973	-	201,973	註六
		債券	97 開控 1A	—	持有至到期日金融資產	-	101,570	-	101,570	註六
		債券	97 塑化 1	—	持有至到期日金融資產	-	99,951	-	99,951	註六
		債券	97 塑化 2	—	持有至到期日金融資產	-	101,136	-	101,136	註六
		債券	97 塑化 2	—	持有至到期日金融資產	-	405,898	-	405,898	註六
		債券	97 塑化 3	—	持有至到期日金融資產	-	49,972	-	49,972	註六
		債券	97 塑化 3	—	持有至到期日金融資產	-	203,616	-	203,616	註六
		債券	98 中油 1A	—	持有至到期日金融資產	-	200,628	-	200,628	註六
		債券	98 台化 1	—	持有至到期日金融資產	-	251,467	-	251,467	註六

(接次頁)

(承前頁)

持有有價證券者		有價證券類	有價證券名稱	與有價證券發行人係之關	帳列科目	期末				備註
編號	公司名稱					單位數 (仟股或仟單位)	帳面金額 (註五)	持股比率(%)	市價/股權淨值	
		債券	98 台電 1A	—	持有至到期日金融資產	-	\$ 40,438	-	\$ 40,438	註六
		債券	98 台電 1A	—	持有至到期日金融資產	-	200,962	-	200,962	註六
		債券	98 台電 2B	—	持有至到期日金融資產	-	100,316	-	100,316	註六
		債券	98 台電 4B	—	持有至到期日金融資產	-	349,099	-	349,099	註六
		債券	98 台電 5B	—	持有至到期日金融資產	-	100,537	-	100,537	註六
		債券	98 南亞 1	—	持有至到期日金融資產	-	303,565	-	303,565	註六
		債券	98 南亞 1	—	持有至到期日金融資產	-	202,542	-	202,542	註六
		債券	98 南亞 1	—	持有至到期日金融資產	-	99,949	-	99,949	註六
		債券	98 南亞 3	—	持有至到期日金融資產	-	50,288	-	50,288	註六
		債券	98 南亞 3	—	持有至到期日金融資產	-	200,506	-	200,506	註六
		債券	98 南亞 4	—	持有至到期日金融資產	-	199,740	-	199,740	註六
		債券	98 南亞 4	—	持有至到期日金融資產	-	302,484	-	302,484	註六
		債券	98 麥寮 1	—	持有至到期日金融資產	-	199,851	-	199,851	註六
		債券	98 麥寮 1	—	持有至到期日金融資產	-	304,018	-	304,018	註六
		債券	98 塑化 1	—	持有至到期日金融資產	-	200,528	-	200,528	註六
		債券	98 塑化 1	—	持有至到期日金融資產	-	201,887	-	201,887	註六
		債券	98 塑化 1	—	持有至到期日金融資產	-	303,894	-	303,894	註六
		債券	98 鴻海 1	—	持有至到期日金融資產	-	100,817	-	100,817	註六
		債券	98 鴻海 1	—	持有至到期日金融資產	-	100,974	-	100,974	註六
		債券	98 鴻海 1	—	持有至到期日金融資產	-	176,625	-	176,625	註六
		債券	99 台化 2	—	持有至到期日金融資產	-	100,356	-	100,356	註六
		債券	99 台化 2	—	持有至到期日金融資產	-	201,012	-	201,012	註六
		債券	99 北富銀 5A	—	持有至到期日金融資產	-	100,654	-	100,654	註六
		債券	99 北富銀 5A	—	持有至到期日金融資產	-	201,639	-	201,639	註六
		債券	99 北富銀 5A	—	持有至到期日金融資產	-	303,452	-	303,452	註六
		債券	99 台塑 1	—	持有至到期日金融資產	-	100,431	-	100,431	註六
		債券	99 台塑 1	—	持有至到期日金融資產	-	302,558	-	302,558	註六
		債券	99 台電 2A	—	持有至到期日金融資產	-	100,225	-	100,225	註六
		債券	99 台電 3A	—	持有至到期日金融資產	-	201,428	-	201,428	註六
		債券	99 台電 4A	—	持有至到期日金融資產	-	99,937	-	99,937	註六
		債券	99 台電 4A	—	持有至到期日金融資產	-	199,874	-	199,874	註六
		債券	99 台電 4A	—	持有至到期日金融資產	-	300,635	-	300,635	註六
		債券	99 兆豐證 1	—	持有至到期日金融資產	-	300,000	-	300,000	註六
		債券	99 南亞 2	—	持有至到期日金融資產	-	50,477	-	50,477	註六
		債券	99 開控 1A	—	持有至到期日金融資產	-	202,768	-	202,768	註六
		債券	99 塑化 3	—	持有至到期日金融資產	-	299,638	-	299,638	註六

(接次頁)

(承前頁)

持有有價證券者		有價證券類	有價證券名稱	與有價證券發行人之關係	帳列科目	期末				備註
編號	公司名稱					單位數 (仟股或仟單位)	帳面金額 (註五)	持股比率(%)	市價/股權淨值	
1	神腦國際企業公司	債券	00元金1A	—	持有至到期日金融資產	-	\$ 300,000	-	\$ 300,000	註六
		債券	00中鋼1A	—	持有至到期日金融資產	-	100,456	-	100,456	註六
		債券	00台化1	—	持有至到期日金融資產	-	299,422	-	299,422	註六
		債券	00台積1A	—	持有至到期日金融資產	-	299,721	-	299,721	註六
		債券	00匯豐銀1D	—	持有至到期日金融資產	-	300,000	-	300,000	註六
		債券	00塑化1	—	持有至到期日金融資產	-	149,721	-	149,721	註六
		債券	00塑化3	—	持有至到期日金融資產	-	199,603	-	199,603	註六
		股票	神準公司	採權益法之被投資公司	採權益法之長期股權投資	16,824	345,505	41	345,505	註一
2	是方電訊公司	股票	Senao International (Samoa) Holding Ltd.	子公司	採權益法之長期股權投資	15,875	313,515 (USD 10,350) (註十)	100	314,056 (USD 10,368)	註一
		股票	台大創新育成公司	—	以成本衡量之金融資產—非流動	1,200	12,000	9	12,000	註二
		股票	領航電信公司	子公司	採權益法之長期股權投資	200	1,804 (註十)	100	1,804	註一
3	中華系統整合公司	股票	Chief International Corp.	子公司	採權益法之長期股權投資	200	10,211 (USD 337) (註十)	100	10,211 (USD 337)	註一
		股票	三通網資訊公司	—	以成本衡量之金融資產—非流動	374	3,450	10	7,069	註二
		股票	Concord Technology Co., Ltd.	子公司	採權益法之長期股權投資	1,010	6,875 (RMB 1,430) (註十)	100	6,875 (RMB 1,430)	註一
7	春水堂科技娛樂公司	股票	金易文創公司	子公司	採權益法之長期股權投資	-	954 (註十)	100	954	註一
8	光世代建設開發公司	股票	耀榮不動產公司	子公司	採權益法之長期股權投資	83,290	2,828,083 (註十)	100	2,828,083	註一
9	Chunghwa Telecom Singapore Pte., Ltd.	股票	ST-2 Satellite Ventures Pte., Ltd.	採權益法之被投資公司	採權益法之長期股權投資	18,102	462,161 (SGD 19,827)	38	462,161 (SGD 19,827)	註一
14	中華投資公司	股票	中華精測公司	子公司	採權益法之長期股權投資	10,317	121,546 (註十)	53	121,546	註一
		股票	Chunghwa Investment Holding Co., Ltd.(CIHC)	子公司	採權益法之長期股權投資	1,043	11,373 (註十)	100	11,373	註一
		股票	PandaMonium Company Ltd.	採權益法之被投資公司	採權益法之長期股權投資	602	-	43	-	註一

(接次頁)

(承前頁)

持有有價證券者		有價證券類	有價證券名稱	與有價證券發行人之關係	帳列科目	期末				備註
編號	公司名稱					單位數 (仟股或仟單位)	帳面金額 (註五)	持股比例(%)	市價/股權淨值	
		股票	是方電訊公司	採權益法之被投資公司	採權益法之長期股權投資	2,000	\$ 26,966 (註十)	4	\$ 26,966	註一
		股票	神腦國際企業公司	採權益法之被投資公司	採權益法之長期股權投資	1,001	48,762 (註十)	-	92,893	註四
		股票	大同聯合科技公司	—	以成本衡量之金融資產—非流動	7,727	60,081	11	94,041	註二
		股票	太極影音科技公司	—	以成本衡量之金融資產—非流動	2,000	15,080	4	14,160	註二
		股票	智玖創業投資公司	—	以成本衡量之金融資產—非流動	2,250	22,500	3	20,183	註二
		股票	明興光電公司	—	以成本衡量之金融資產—非流動	4,630	55,450	3	32,364	註二
		股票	茂暘能源科技公司	—	以成本衡量之金融資產—非流動	990	-	3	2,109	註二
		股票	龍興光電公司	—	以成本衡量之金融資產—非流動	1,200	12,000	9	4,644	註二
		股票	采鈺科技公司	—	以成本衡量之金融資產—非流動	649	29,371	-	12,072	註二
		股票	超寶光電科技公司	—	以成本衡量之金融資產—非流動	1,800	27,000	8	21,528	註二
		股票	佳晶科技公司	—	以成本衡量之金融資產—非流動	1,350	68,185	2	30,696	註七
		股票	湯石照明科技公司	—	以成本衡量之金融資產—非流動	1,113	66,150	4	31,689	註七
		股票	亞德光機公司	—	以成本衡量之金融資產—非流動	350	29,750	1	8,497	註二
		股票	艾德光能公司	—	以成本衡量之金融資產—非流動	800	9,380	1	9,380	註二
		股票	精材科技公司	—	以成本衡量之金融資產—非流動	24	1,076	-	467	註七
		股票	旺能光電公司	—	以成本衡量之金融資產—非流動	127	6,084	-	1,924	註七
		股票	達虹科技公司	—	以成本衡量之金融資產—非流動	187	3,483	-	2,378	註二
		股票	旭德科技公司	—	以成本衡量之金融資產—非流動	376	4,937	-	3,305	註七

(接次頁)

(承前頁)

持有有價證券者		有價證券類	有價證券名稱	與有價證券發行人係之	帳列科目	期末				備註
編號	公司名稱					單位數 (仟股或仟單位)	帳面金額 (註五)	持股比率(%)	市價/股權淨值	
		股票	尚志精密化學公司	—	以成本衡量之金融資產—非流動	117	\$ 4,600	-	\$ 2,888	註七
		股票	光耀科技公司	—	以成本衡量之金融資產—非流動	325	5,511	1	1,495	註七
		股票	巧新科技公司	—	以成本衡量之金融資產—非流動	509	7,123	-	6,201	註七
		股票	廣華控股公司	—	以成本衡量之金融資產—非流動	140	17,847	-	14,370	註七
		股票	亞洲水泥公司	—	備供出售金融資產	146	4,898	-	4,950	註四
		股票	正達國際光電公司	—	備供出售金融資產	9	703	-	578	註四
		股票	富邦金融控股公司	—	備供出售金融資產	140	4,862	-	4,488	註四
		股票	國泰金融控股公司	—	備供出售金融資產	52	2,739	-	1,685	註四
		股票	順達科技公司	—	備供出售金融資產	1	77	-	81	註四
		股票	宏全國際公司	—	備供出售金融資產	60	3,500	-	3,373	註四
		股票	味全食品工業公司	—	備供出售金融資產	203	8,913	-	6,547	註四
		股票	正文科技公司	—	備供出售金融資產	49	2,620	-	990	註四
		股票	谷崧精密工業公司	—	備供出售金融資產	107	8,206	-	3,691	註四
		股票	華晶科技公司	—	備供出售金融資產	36	1,824	-	869	註四
		股票	一詮精密工業公司	—	備供出售金融資產	80	3,904	-	1,120	註四
		股票	台灣積體電路製造公司	—	備供出售金融資產	100	7,336	-	7,580	註四
		股票	富喬工業公司	—	備供出售金融資產	51	1,538	-	765	註四
		股票	啟碁科技公司	—	備供出售金融資產	57	4,889	-	2,835	註四
		股票	元富證券公司	—	備供出售金融資產	250	3,162	-	2,338	註四
		股票	頤邦科技公司	—	備供出售金融資產	60	2,724	-	1,770	註四
		股票	中華紙漿公司	—	備供出售金融資產	144	2,217	-	1,319	註四
		股票	台灣水泥公司	—	備供出售金融資產	75	2,581	-	2,625	註四
		股票	聚陽實業公司	—	備供出售金融資產	25	1,760	-	1,752	註四
		股票	旺宏電子公司	—	備供出售金融資產	170	3,075	-	2,057	註四
		股票	泰銘實業公司	—	備供出售金融資產	70	2,609	-	1,907	註四
		股票	五鼎生物技術公司	—	備供出售金融資產	50	3,209	-	3,050	註四
		股票	訊連科技公司	—	備供出售金融資產	36	5,645	-	2,303	註四
		股票	光磊科技公司	—	備供出售金融資產	320	7,106	-	3,616	註四
		股票	唐榮鐵工廠公司	—	備供出售金融資產	95	2,744	-	2,755	註四
		股票	佳能企業公司	—	備供出售金融資產	15	793	-	390	註四
		股票	元大金融控股公司	—	備供出售金融資產	246	4,666	-	3,795	註四

(接次頁)

(承前頁)

持有有價證券者		有價證券類	有價證券名稱	與有價證券發行人之關係	帳列科目	期末				備註
編號	公司名稱					單位數 (仟股或仟單位)	帳面金額 (註五)	持股比率(%)	市價/股權淨值	
		股票	台灣半導體公司	—	備供出售金融資產	12	\$ 268	-	\$ 174	註四
		股票	全新光電科技公司	—	備供出售金融資產	140	6,607	-	4,630	註四
		股票	瑞昱半導體公司	—	備供出售金融資產	53	2,378	-	2,369	註四
		股票	志超科技公司	—	備供出售金融資產	21	1,023	-	495	註四
		股票	中鴻鋼鐵公司	—	備供出售金融資產	303	3,653	-	2,665	註四
		股票	新鉅科技公司	—	備供出售金融資產	46	2,225	-	1,856	註四
		股票	艾笛森光電公司	—	備供出售金融資產	-	16	-	12	註四
		股票	廣隆光電公司	—	備供出售金融資產	120	6,839	-	4,920	註四
		股票	神州數碼公司	—	備供出售金融資產	30	911	-	693	註四
		股票	立錡科技公司	—	備供出售金融資產	19	3,030	-	2,385	註四
		股票	台達電子工業公司	—	備供出售金融資產	80	8,041	-	5,760	註四
		股票	三星科技公司	—	備供出售金融資產	488	16,643	-	20,472	註四
		股票	台灣聚合化學品公司	—	備供出售金融資產	165	4,800	-	4,018	註四
		股票	統一超商公司	—	備供出售金融資產	55	9,167	-	9,075	註四
		股票	虹冠電子工業公司	—	備供出售金融資產	72	3,755	-	1,447	註四
		股票	欣興電子公司	—	備供出售金融資產	115	4,511	-	4,094	註四
		股票	合作金庫商業銀行公司	—	備供出售金融資產	200	4,443	-	3,635	註四
		股票	全家便利商店公司	—	備供出售金融資產	38	5,036	-	4,598	註四
		股票	台灣 50 指數	—	備供出售金融資產	521	25,998	-	25,951	註四
		股票	寶金融	—	備供出售金融資產	25	315	-	264	註四
		股票	和桐化學公司	—	備供出售金融資產	107	1,668	-	1,594	註四
		股票	特力公司	—	備供出售金融資產	186	4,648	-	3,869	註四
		股票	遠東新世紀公司	—	備供出售金融資產	220	8,197	-	7,719	註四
		股票	台灣福爾摩沙塑膠公司	—	備供出售金融資產	6	465	-	460	註四
		股票	台塑石化公司	—	備供出售金融資產	40	3,737	-	3,752	註四
		股票	東聯化學公司	—	備供出售金融資產	29	1,092	-	1,102	註四
		股票	廣鎳光電公司	—	備供出售金融資產	90	2,291	-	1,221	註四
		股票	隆達電子公司	—	備供出售金融資產	-	2	-	1	註四
		股票	台灣神隆公司	—	備供出售金融資產	15	651	-	650	註四
		股票	遠東百貨公司	—	備供出售金融資產	166	6,388	-	5,923	註四
		股票	可寧衛公司	—	備供出售金融資產	28	4,907	-	4,942	註四
		股票	聯發科技公司	—	備供出售金融資產	20	6,678	-	5,550	註四
		股票	嘉聯益科技公司	—	備供出售金融資產	165	7,406	-	6,452	註四
		股票	朋程科技公司	—	備供出售金融資產	22	1,889	-	1,758	註四
		股票	揚智科技公司	—	備供出售金融資產	77	2,423	-	2,306	註四
		股票	中國旺旺公司	—	備供出售金融資產	15	449	-	447	註四
		股票	創意電子公司	—	備供出售金融資產	12	1,171	-	1,194	註四

(接次頁)

(承前頁)

持有有價證券者		有價證券類	有價證券名稱	與有價證券發行人之關係	帳列科目	期末				備註
編號	公司名稱					單位數 (仟股或仟單位)	帳面金額 (註五)	持股比率(%)	市價/股權淨值	
		股票	鴻海精密工業股份	—	備供出售金融資產	50	\$ 4,156	-	\$ 4,145	註四
		股票	碩禾電子公司	—	備供出售金融資產	248	31,836	-	63,475	註四
		股票	達邁科技股份	—	備供出售金融資產—非流動	930	23,283	-	21,665	註四
		股票	商店街市集國際資訊公司	—	備供出售金融資產—非流動	325	14,073	-	33,800	註四
		股票	九暘電子公司	—	備供出售金融資產—非流動	211	5,630	-	2,274	註四
		股票	飛拓無限公司	—	預付長期投資款	-	44,871	-	44,871	—
		股票	風尚數位公司	—	預付長期投資款	-	10,000	-	10,000	—
		受益憑證	兆豐國際寶鑽貨幣市場基金	—	備供出售金融資產	4,185	50,002	-	50,492	註三
		受益憑證	宏利亞太入息債券基金	—	備供出售金融資產	749	8,000	-	7,944	註三
		受益憑證	華頓全球高收益債券基金	—	備供出售金融資產	2,110	23,000	-	23,298	註三
		受益憑證	統一大滿貫	—	備供出售金融資產	237	5,000	-	3,995	註三
		受益憑證	國泰全球資源基金	—	備供出售金融資產	500	5,000	-	3,745	註三
		受益憑證	富邦農糧精選基金	—	備供出售金融資產	1,000	10,000	-	8,460	註三
		受益憑證	復華新興債股動力組合基金	—	備供出售金融資產	1,000	10,000	-	9,380	註三
		受益憑證	富蘭克林全球債券組合基金	—	備供出售金融資產	870	11,621	-	10,982	註三
		受益憑證	PowerShares 那斯達克 100 指數基金	—	備供出售金融資產	2	2,854	-	3,381	註三
		受益憑證	iShares 道瓊美國金融指數基金	—	備供出售金融資產	1	1,715	-	1,485	註三
		受益憑證	ProShares 兩倍放空型美國 20 年期以上債券基金	—	備供出售金融資產	3	3,124	-	1,641	註三
		受益憑證	iShares 安碩新華富時 A50 中國指數 ETF	—	備供出售金融資產	85	4,113	-	3,425	註三
		受益憑證	標智滬深 300	—	備供出售金融資產	14	2,047	-	1,508	註三
		受益憑證	宏利中國離岸債券基金	—	備供出售金融資產	2,000	20,000	-	19,973	註三
		受益憑證	國泰 Man AHL 組合期貨基金	—	備供出售金融資產	998	10,053	-	9,716	註三
		受益憑證	iPath S&P 500 VIX Short-Term Futures ETN	—	備供出售金融資產	3	3,279	-	2,689	註三
		普通公司債	95 華控 1	—	備供出售金融資產	50,000	50,611	-	50,910	註九
		普通公司債	97 友達 1	—	備供出售金融資產	25,000	25,194	-	25,299	註九
		可轉換公司債	晶電三	—	公平價值變動列入損益之金融資產	17	1,815	-	1,683	註四
		可轉換公司債	億光三	—	公平價值變動列入損益之金融資產	60	6,415	-	5,895	註四

(接次頁)

(承前頁)

持有有價證券者		有價證券種類	有價證券名稱	與有價證券發行人之關係	帳列科目	期末				備註
編號	公司名稱					單位數 (仟股或仟單位)	帳面金額 (註五)	持股比率(%)	市價/股權淨值	
		可轉換公司債	川湖二	—	公平價值變動列入損益之金融資產	20	\$ 2,000	-	\$ 2,020	註四
		可轉換公司債	佳能一	—	公平價值變動列入損益之金融資產	40	4,008	-	3,960	註四
		可轉換公司債	撼訊三	—	公平價值變動列入損益之金融資產	15	1,500	-	1,492	註四
		可轉換公司債	元大金一	—	公平價值變動列入損益之金融資產	70	7,000	-	7,073	註四
		可轉換公司債	潤泰全一	—	公平價值變動列入損益之金融資產	10	1,007	-	985	註四
		可轉換公司債	潤泰新一	—	公平價值變動列入損益之金融資產	25	2,521	-	2,388	註四
		可轉換公司債	聯強二	—	公平價值變動列入損益之金融資產	20	2,004	-	2,003	註四
		可轉換公司債	遠百一	—	公平價值變動列入損益之金融資產	67	6,674	-	6,620	註四
		可轉換公司債	亞光三	—	公平價值變動列入損益之金融資產	15	1,505	-	1,450	註四
		可轉換公司債	宏全一	—	公平價值變動列入損益之金融資產	20	2,020	-	1,920	註四
		可轉換公司債	誠研一	—	公平價值變動列入損益之金融資產	8	693	-	696	註四
		可轉換公司債	成霖二	—	公平價值變動列入損益之金融資產	15	1,500	-	1,471	註四
18	Concord Technology Co., Ltd.	股票	環榮網絡系統服務(上海)	子公司	採權益法之長期股權投資	1,010	6,875 (RMB 1,430) (註十)	100	6,875 (RMB 1,430)	註一
20	中華精測公司	股票	Chunghwa Precision Test Tech. USA Corporation	子公司	採權益法之長期股權投資	400	8,350 (USD 276) (註十)	100	8,350 (USD 276)	註一
22	Senao International (Samoa) Holding Ltd.	股票	Senao International HK Limited	子公司	採權益法之長期股權投資	15,180	292,039 (USD 9,641) (註十)	100	292,039 (USD 9,641)	註一
		股票	鴻達科技公司	採權益法之被投資公司	採權益法之長期股權投資	5,240	21,511 (USD 710)	45	21,511 (USD 710)	註一
23	Senao International HK Limited	股票	神腦商貿(福建)公司	子公司	採權益法之長期股權投資	-	73,475 (USD 2,426) (註十)	100	73,475 (USD 2,426)	註一

(接次頁)

(承前頁)

持有有價證券者		有價證券類	有價證券名稱	與有價證券發行人之關係	帳列科目	期末				備註
編號	公司名稱					單位數 (仟股或仟單位)	帳面金額 (註五)	持股比率(%)	市價/股權淨值	
		股票	神璽商貿(上海)公司	子公司	採權益法之長期股權投資	-	\$ 80,136 (USD 2,426) (註十)	100	\$ 80,136 (USD 2,426)	註一
		股票	神腦商貿(上海)公司	子公司	採權益法之長期股權投資	-	59,370 (USD 1,960) (註十)	100	59,370 (USD 1,960)	註一
		股票	神腦商貿(江蘇)公司	子公司	採權益法之長期股權投資	-	78,438 (USD 2,590) (註十)	100	78,438 (USD 2,590)	註一
24	Chunghwa Investment Holding Co., Ltd.	股票	華壹投資(香港)公司	子公司	採權益法之長期股權投資	3,500	1,192 (HKD 306) (註十)	100	1,192 (HKD 306)	註一
26	華壹投資(香港)公司	股票	廈門碩泰商務科技公司	採權益法之被投資公司	採權益法之長期股權投資	-	698 (RMB 145)	49	698 (RMB 145)	註一
27	Prime Asia Investments Group, Ltd.(B.V.I.)	股票	中華興達公司	子公司	採權益法之長期股權投資	-	187,896 (RMB 39,088) (註十)	100	187,896 (RMB 39,088)	註一
29	中華興達公司	股票	上海立華信息科技有限公司	子公司	採權益法之長期股權投資	-	158,708 (RMB 33,016) (註十)	100	158,708 (RMB 33,016)	註一

註一：股權淨值係按經會計師查核之財務報表計算。

註二：股權淨值係按未經會計師查核之財務報表計算。

註三：淨值係按一〇〇年底之淨資產價值計算。

註四：市價係按一〇〇年底收盤價計算。

註五：除持有至到期日金融資產外，係以未依市價調整之原始帳面金額列示。

註六：淨值係按攤銷後成本計算。

註七：興櫃公司股票市價係按一〇〇年底之成交均價計算。

註八：New Prospect Investments Holdings Ltd.(B.V.I.)，母公司已於九十五年三月投入資本美金1元並完成相關登記，惟尚未開始營運。

註九：市價係按一〇〇年底交易市場百元價計算。

註十：業已全數沖銷。

中華電信股份有限公司及其子公司

累積買進或賣出同一有價證券之金額達新台幣一億元或實收資本額百分之二十以上

民國一〇〇年一月一日至十二月三十一日

附表三

單位：新台幣仟元

編號	買、賣之公司	有價證券種類及名稱	帳列科目	交易對象	關係	初買		入賣		售價	帳面成本 (註一)	處分利益 (損失)	出期	
						單位數 (仟股或 仟單位)	金額 (註一)	單位數 (仟股或 仟單位)	金額				單位數 (仟股或 仟單位)	金額
0	中華電信股份有限公司	股票												
		Donghwa Telecom Co., Ltd.	採權益法之長期股權投資	-	子公司	129,590	\$ 515,915	93,600	\$ 360,216	-	\$ -	\$ -	223,190	\$ 891,526 (註三及六)
		Chunghwa Telecom Singapore Pte., Ltd.	採權益法之長期股權投資	-	子公司	61,869	1,399,258	-	-	35,486	815,827	815,827 (註四)	26,383	659,128 (註三及六)
		華達數位公司	採權益法之長期股權投資	-	-	-	-	25,000	250,000	-	-	-	25,000	250,689 (註三)
		Prime Asia Investments Group Ltd.	採權益法之長期股權投資	-	子公司	-	-	6,960	206,089	-	-	-	6,960	187,982 (註三及六)
		點鑽整合行銷公司	採權益法之長期股權投資	-	-	-	-	11,464	114,640	-	-	-	11,464	109,783 (註三)
		受益憑證												
		元大萬泰貨幣市場基金	備供出售金融資產	-	-	-	-	137,562	2,000,000	137,562	2,001,073	2,000,000	1,073	-
		PIMCO 總回報債券基金-機構 H 級類別 (累積股份)	備供出售金融資產	-	-	349	242,784	421	291,669	-	-	-	770	534,453
		PIMCO 多元收益債券基金-E 級類別 (利息股份)	備供出售金融資產	-	-	-	-	656	236,082	656	231,176	236,082	4,906	-
		駿利靈活入息基金 I	備供出售金融資產	-	-	-	-	671	230,472	-	-	-	671	230,472
		PIMCO 多元收益債券基金-機構 H 級類別 (累積股份)	備供出售金融資產	-	-	-	-	984	347,452	-	-	-	984	347,452

(接次頁)

(承前頁)

編號	買、賣之公司	有價證券種類及名稱	帳列科目	交易對象	關係	期初		買入		賣出		期末		
						單位數 (仟股或 仟單位)	金額 (註一)	單位數 (仟股或 仟單位)	金額	單位數 (仟股或 仟單位)	售價	帳面成本 (註一)	處分利益 (損失)	單位數 (仟股或 仟單位)
		債券												
		91 台積 1C12	持有至到期日金融資產	-	-	-	\$ -	-	\$ 300,000 (註二)	-	\$ -	\$ -	-	\$ 300,000 (註二)
		91 台積 1C14	持有至到期日金融資產	-	-	-	-	-	300,000 (註二)	-	-	-	-	300,000 (註二)
		94 台電 2E02	持有至到期日金融資產	-	-	-	-	-	500,000 (註二)	-	-	-	-	500,000 (註二)
		95 中油 1B	持有至到期日金融資產	-	-	-	300,000 (註二)	-	400,000 (註二)	-	-	-	-	700,000 (註二)
		95 中油 1C	持有至到期日金融資產	-	-	-	-	-	100,000 (註二)	-	-	-	-	100,000 (註二)
		95 台電 2C	持有至到期日金融資產	-	-	-	-	-	200,000 (註二)	-	-	-	-	200,000 (註二)
		95 台電 3A	持有至到期日金融資產	-	-	-	200,000 (註二)	-	-	200,000 (註二)	200,000 (註二)	-	-	-
		95 開發 5	持有至到期日金融資產	-	-	-	200,000 (註二)	-	-	200,000 (註二)	200,000 (註二)	-	-	-
		95 塑化 4	持有至到期日金融資產	-	-	-	150,000 (註二)	-	-	150,000 (註二)	150,000 (註二)	-	-	-
		95 塑化 5	持有至到期日金融資產	-	-	-	200,000 (註二)	-	-	200,000 (註二)	200,000 (註二)	-	-	-
		96 元大債 1B	持有至到期日金融資產	-	-	-	400,000 (註二)	-	-	200,000 (註二)	200,000 (註二)	-	-	200,000 (註二)
		97 元金 1A	持有至到期日金融資產	-	-	-	100,000 (註二)	-	-	100,000 (註二)	100,000 (註二)	-	-	-
		97 中鋼 2A	持有至到期日金融資產	-	-	-	100,000 (註二)	-	100,000 (註二)	-	-	-	-	200,000 (註二)
		97 中鋼 2B	持有至到期日金融資產	-	-	-	-	-	500,000 (註二)	-	-	-	-	500,000 (註二)
		97 台電 2B	持有至到期日金融資產	-	-	-	-	-	150,000 (註二)	-	-	-	-	150,000 (註二)
		97 台電 3A	持有至到期日金融資產	-	-	-	150,000 (註二)	-	-	150,000 (註二)	150,000 (註二)	-	-	-
		97 台電 4A	持有至到期日金融資產	-	-	-	300,000 (註二)	-	-	300,000 (註二)	300,000 (註二)	-	-	-
		97 台電 5A	持有至到期日金融資產	-	-	-	270,000 (註二)	-	-	270,000 (註二)	270,000 (註二)	-	-	-
		97 台電 7A	持有至到期日金融資產	-	-	-	-	-	150,000 (註二)	-	-	-	-	150,000 (註二)
		97 兆豐 1A	持有至到期日金融資產	-	-	-	300,000 (註二)	-	-	300,000 (註二)	300,000 (註二)	-	-	-
		98 台電 2B	持有至到期日金融資產	-	-	-	-	-	100,000 (註二)	-	-	-	-	100,000 (註二)
		98 台電 5B	持有至到期日金融資產	-	-	-	-	-	100,000 (註二)	-	-	-	-	100,000 (註二)

(接次頁)

(承前頁)

編號	買、賣之公司	有價證券種類及名稱	帳列科目	交易對象	關係	期初		買入		賣出		期末		
						單位數 (仟股或 仟單位)	金額 (註一)	單位數 (仟股或 仟單位)	金額	單位數 (仟股或 仟單位)	售價	帳面成本 (註一)	處分利益 (損失)	單位數 (仟股或 仟單位)
		98 南亞 1	持有至到期日金融資產	-	-	-	\$ 300,000 (註二)	-	\$ 300,000 (註二)	-	\$ -	\$ -	-	\$ 600,000 (註二)
		98 麥寮 1	持有至到期日金融資產	-	-	-	200,000 (註二)	-	300,000 (註二)	-	-	-	-	500,000 (註二)
		98 鴻海 1	持有至到期日金融資產	-	-	-	175,000 (註二)	-	200,000 (註二)	-	-	-	-	375,000 (註二)
		99 台化 2	持有至到期日金融資產	-	-	-	200,000 (註二)	-	100,000 (註二)	-	-	-	-	300,000 (註二)
		99 北富銀 5A	持有至到期日金融資產	-	-	-	300,000 (註二)	-	300,000 (註二)	-	-	-	-	600,000 (註二)
		99 台塑 1	持有至到期日金融資產	-	-	-	300,000 (註二)	-	100,000 (註二)	-	-	-	-	400,000 (註二)
		99 台電 2A	持有至到期日金融資產	-	-	-	-	-	100,000 (註二)	-	-	-	-	100,000 (註二)
		99 台電 4A	持有至到期日金融資產	-	-	-	300,000 (註二)	-	300,000 (註二)	-	-	-	-	600,000 (註二)
		99 開控 1A	持有至到期日金融資產	-	-	-	-	-	200,000 (註二)	-	-	-	-	200,000 (註二)
		00 元金 1A	持有至到期日金融資產	-	-	-	-	-	300,000 (註二)	-	-	-	-	300,000 (註二)
		00 中鋼 1A	持有至到期日金融資產	-	-	-	-	-	100,000 (註二)	-	-	-	-	100,000 (註二)
		00 台化 1	持有至到期日金融資產	-	-	-	-	-	300,000 (註二)	-	-	-	-	300,000 (註二)
		00 台積 1A	持有至到期日金融資產	-	-	-	-	-	300,000 (註二)	-	-	-	-	300,000 (註二)
		00 匯豐銀 1D	持有至到期日金融資產	-	-	-	-	-	300,000 (註二)	-	-	-	-	300,000 (註二)
		00 塑化 1	持有至到期日金融資產	-	-	-	-	-	150,000 (註二)	-	-	-	-	150,000 (註二)
		00 塑化 3	持有至到期日金融資產	-	-	-	-	-	200,000 (註二)	-	-	-	-	200,000 (註二)
1	神腦國際企業公司	股票												
		Senao International (Samoa) Holding Ltd.	採權益法之長期股權投資	-	子公司	875	27,452 (USD 875)	15,000	439,065 (USD 15,000)	-	-	-	-	15,875 466,517 (USD 15,875) (註三及六)
		復華高益策略組合基金	備供出售金融資產	-	-	5,000	50,000	6,649	75,000	11,649	129,594	125,000	4,594	-
		台新大眾貨幣市場證券投資信託基金	備供出售金融資產	-	-	3,691	50,000	3,676	50,000	7,367	100,380	100,000	380	-

(接次頁)

(承前頁)

編號	買、賣之公司	有價證券種類及名稱	帳列科目	交易對象	關係	期初		買入		賣出		期末			
						單位數 (仟股或 仟單位)	金額 (註一)	單位數 (仟股或 仟單位)	金額	單位數 (仟股或 仟單位)	售價	帳面成本 (註一)	處分利益 (損失)	單位數 (仟股或 仟單位)	金額 (註一)
14	中華投資公司	股票 碩禾電子材料公司	備供出售金融資產	-	-	333	\$ 38,342	36	\$ 16,962	196	\$ 109,380	\$ 23,469	\$ 85,911	248 (註五)	\$ 31,835 (註一)
22	Senao International (Samoa) Holding Ltd.	股票 Senao International HK Limited	採權益法之長期股權投資	-	子公司	180	5,647 (USD 180)	15,000	439,065 (USD 15,000)	-	-	-	-	15,180	- 466,517 (USD 15,875) (註三及六)
	Senao International HK Limited	神腦商貿(福建)有限公司	採權益法計價之長期股權投資	-	子公司	-	-	-	116,821 (USD 4,000)	-	-	-	-	-	116,821 (USD 4,000) (註三及六)
		神璽商貿(上海)有限公司	採權益法計價之長期股權投資	-	子公司	-	-	-	148,413 (USD 5,000)	-	-	-	-	-	148,413 (USD 5,000) (註三及六)
		神腦商貿(江蘇)有限公司	採權益法計價之長期股權投資	-	子公司	-	-	-	115,971 (USD 4,000)	-	-	-	-	-	115,971 (USD 4,000) (註三及六)
27	Prime Asia Investments Group Ltd. (B.V.I.)	股票 中華興達公司	採權益法之長期股權投資	-	子公司	-	-	-	206,089 (RMB45,448)	-	-	-	-	-	187,896 (RMB 39,088) (註三及六)
29	中華興達公司	股票 上海立華信息科技	採權益法之長期股權投資	-	子公司	-	-	-	177,176 (RMB 39,376)	-	-	-	-	-	158,708 (RMB 33,016) (註三及六)

註一：係以未依市價調整之原始帳面金額列示。

註二：係以面額列示。

註三：係已包含採權益法認列之長期股權投資損益及累積換算調整數等調整。

註四：本期減少係現金減資。

註五：係已包含本年度碩禾電子材料公司一〇〇年度發放之股票股利 75 仟股。

註六：業已全數沖銷。

中華電信股份有限公司及其子公司
處分不動產之金額達新台幣一億元或實收資本額百分之二十以上者
民國一〇〇年一月一日至十二月三十一日

附表四

單位：新台幣仟元

處分之公司	財產名稱	交易日或事實發生日	原取得日期	帳面價值	交易金額	價款收取情形	處分(損)益	交易對象	關係	處分目的	價格決定之參考依據	其他約定事項
中華電信股份有限公司	土地	100年3月	89年4月	\$ 338,347	\$ 647,717	於100年3月取得前三期款項計615,331仟元，餘32,386仟元已於100年5月點交時收取。	\$ 305,280	臺灣證券交易所股份有限公司	無	藉由臺灣證券交易所股份有限公司進駐，創造網際網路資料中心(IDC)業務之客戶群聚效益。	依據鑑價報告；議價交易	—

中華電信股份有限公司及其子公司

與關係人進、銷貨交易金額達新台幣一億元或實收資本額百分之二十以上者

民國一〇〇年一月一日至十二月三十一日

附表五

單位：新台幣仟元

編號	進（銷）貨公司	交易人名稱	與交易人係之關係	交易情形				交易條件與一般交易不同之情形及原因（註二）		應收（付）票據、帳款	
				進（銷）貨	金額	佔總進（銷）比率（%）	授信期間	單價	授信期間	餘額（註一）	佔總應收（付）款項之比率（%）
0	中華電信股份有限公司	神腦國際企業公司	子公司	銷貨	\$ 831,109 (註四及十二)	1	30天	-	-	\$ 726,051 (註五及十二)	3
				進貨	7,385,083 (註三及十二)	7	30-90天	-	-	(1,222,386) (註六及十二)	(8)
		是方電訊公司	子公司	銷貨	272,276 (註七及十二)	-	30天	-	-	30,852 (註八及十二)	-
				進貨	307,458 (註十二)	-	60天	-	-	(46,849) (註九及十二)	-
		中華系統整合公司	子公司	進貨	499,937 (註十及十二)	-	30天	-	-	(704,538) (註十二)	(5)
		台灣國際標準電子公司	採權益法之被投資公司	進貨	493,875	-	30-90天	-	-	(519,612)	(3)
		Chunghwa Telecom Global Inc.	子公司	進貨	243,584 (註十二)	-	90天	-	-	(74,240) (註十二)	-
		光世代建設公司	子公司	銷貨	107,343 (註十一及十二)	-	-	-	-	- (註十二)	-
		台灣碩網公司	採權益法之被投資公司	銷貨	289,335	-	60天	-	-	11,263	-
		Dongwa Telecom Co., Ltd.	子公司	銷貨	112,821 (註十二)	-	30天	-	-	32,472 (註十二)	-
		進貨	106,327 (註十二)	-	30天	-	-	(78,845) (註十二)	(1)		
		進貨	175,660	-	90天	-	-	(120,165)	(1)		
		進貨	167,651	-	-	-	-	(82,437)	(1)		
1	神腦國際企業公司	中華電信股份有限公司	母公司	銷貨	7,427,731 (註三及十二)	27	30-90天	-	-	1,253,842 (註六及十二)	48

(接次頁)

(承前頁)

編號	進(銷)貨公司	交易人名稱	與交易人係之關係	交易情形				交易條件與一般交易不同之情形及原因(註二)		應收(付)票據、帳款	
				進(銷)貨	金額	佔總進(銷)比率(%)	授信期間	單價	授信期間	餘額(註一)	佔總應收(付)款項之比率(%)
2	是方電訊公司	中華電信股份有限公司	母公司	進貨	\$ 782,839 (註四及十二)	3	30天	-	-	(\$ 44,874) (註五及十二)	-
				銷貨	307,458 (註十二)	27	60天	-	-	48,728 (註九及十二)	33
3	中華系統整合公司	中華電信股份有限公司	母公司	進貨	270,897 (註七及十二)	28	30天	-	-	(30,223) (註八及十二)	(26)
				銷貨	2,167,860 (註十及十二)	90	30天	-	-	704,538 (註十二)	91
5	Chunghwa Telecom Global, Inc.	中華電信股份有限公司	母公司	銷貨	243,584 (註十二)	-	90天	-	-	74,240 (註十二)	88
6	Dongwa Telecom Co., Ltd.	中華電信股份有限公司	母公司	銷貨	106,327 (註十二)	-	30天	-	-	78,845 (註十二)	41
		中華電信股份有限公司	母公司	進貨	112,821 (註十二)	-	30天	-	-	(32,472) (註十二)	19

註一：不含代收代付性質之餘額。

註二：相關交易條件係分別議定。

註三：母公司向神腦國際企業公司進貨與神腦國際企業公司銷貨予母公司之差異，主要係因母公司部分金額帳列存貨及固定資產所致。

註四：母公司銷貨予神腦國際企業公司與神腦國際企業公司向母公司進貨之差異，主要係因神腦國際企業公司部分金額帳列營業費用所致。

註五：母公司與神腦國際企業公司應收票據、帳款餘額之差異，主要係因神腦國際企業公司部分金額帳列其他應付款所致。

註六：母公司與神腦國際企業公司應付票據、帳款餘額之差異，主要係因母公司部分金額帳列應付代收款所致。

註七：母公司銷貨予是方電訊公司與是方電訊公司向母公司進貨之差異，主要係因是方電訊公司部分金額帳列營業費用及固定資產所致。

註八：母公司與是方電訊公司應收票據、帳款之差異，主要係因是方電訊公司部分金額帳列其他流動負債所致。

註九：母公司與是方電訊公司應付票據、帳款之差異，主要係因母公司部分金額帳列應付代收款所致。

註十：母公司向中華系統整合公司進貨與中華系統整合公司銷貨予母公司之差異，主要係因母公司部分金額帳列存貨、固定資產及無形資產所致。

註十一：母公司銷貨予光世代建設公司與光世代建設公司向母公司進貨之差異，主要係因光世代建設公司部分金額帳列無形資產、在建工程及營業費用所致。

註十二：業已全數沖銷。

中華電信股份有限公司及其子公司

應收關係人款項達新台幣一億元或實收資本額百分之二十以上者

民國一〇〇年十二月三十一日

附表六

單位：新台幣仟元

編號	帳列應收款項之公司	交易對象	關係	應收關係人款項餘額	週轉率 (註一)	逾期應收關係人款項		應收關係人款項 期後收回金額	提列備抵 帳金額
						金額	處理方式		
0	中華電信股份有限公司	神腦國際企業公司	子公司	\$ 726,051 (註二)	12.6	\$ -	-	\$ 721,876	\$ -
1	神腦國際企業公司	中華電信股份有限公司	母公司	1,588,343 (註二)	7.19	-	-	1,588,343	-
3	中華系統整合公司	中華電信股份有限公司	母公司	704,538 (註二)	3.49	-	-	697,876	-
4	中華國際黃頁公司	中華電信股份有限公司	母公司	124,256 (註二)	1.04	-	-	122,695	-

註一：週轉率之平均應收帳款餘額係已減除代收代付之款項。

註二：業已全數沖銷。

中華電信股份有限公司及其子公司
被投資公司相關資訊
民國一〇〇年一月一日至十二月三十一日

附表七

單位：新台幣仟元
，外幣仟元

編號	投資公司名稱	被投資公司名稱	所在地區	主要營業項目	原始投資金額		期末持有			被投資公司 本期(損)益	本期認列 之投資(損)益 (註一及二)	備註
					本期	期末	上期	期末	股數(仟股)			
0	中華電信股份有限公司	神腦國際企業公司	台灣	行動電話及其週邊商品之買賣及維修等業務	\$ 1,065,813	\$ 1,065,813	71,773	28	\$ 1,542,361 (註五)	\$ 1,383,040	\$ 389,424 (註五)	子公司
		光世代建設開發公司	台灣	住宅及大樓之開發及租售等業務	3,000,000	3,000,000	300,000	100	4,222,858 (註五)	1,252,890	1,251,383 (註五)	子公司
		中華投資公司	台灣	電信及電信加值服務等相關專業之投資	1,738,709	1,738,709	178,000	89	1,742,779 (註五)	28,454	24,922 (註五)	子公司
		Donghwa Telecom Co., Ltd.	香港	國際數據專線、IP 虛擬企業網路及網路轉接服務	882,219	522,003	223,190	100	891,526 (註五)	(9,358)	(9,358) (註五)	子公司
		中華系統整合公司	台灣	全方位通信及資訊整合服務	838,506	838,506	60,000	100	708,745 (註五)	49,929	28,797 (註五)	子公司
		Chunghwa Telecom Singapore Pte., Ltd.	新加坡	數據批售、網際網路訊務轉接、跨國企業數據、語音批售及國際衛星事業	574,112	1,389,939	26,383	100	659,128 (註五)	51,503	51,503 (註五)	子公司
		台灣國際標準電子公司	台灣	通訊交換系統、通訊傳輸設備及其他相關設備之生產、銷售、工程設計、安裝及維護等業務	164,000	164,000	1,760	40	608,933	644,765	158,205	採權益法之被投資公司
		是方電訊公司	台灣	網路通訊及機房出租等業務	482,165	482,165	37,942	69	574,283 (註五)	150,467	106,974 (註五)	子公司
		資拓宏宇公司	台灣	資訊系統發展及維運、產業解決方案之開發與銷售、資訊管理顧問諮詢、相關產品代理與銷售	283,500	283,500	22,498	33	257,371 (註四)	536	(17,543) (註四)	採權益法之被投資公司
		Viettel - CHT Co., Ltd.	越南	IDC 相關服務	288,327	288,327	-	30	255,121	57,514	17,262	採權益法之被投資公司
		華達數位公司	台灣	資訊軟體服務	250,000	-	25,000	50	250,689	1,322	689	採權益法之被投資公司
		中華國際黃頁公司	台灣	電話號碼簿事業及廣告等業務	150,000	150,000	15,000	100	194,344 (註五)	38,619	38,619 (註五)	子公司
		Prime Asia Investments Group Ltd. (B.V.I.)	英屬維京群島	一般投資業務	206,089	-	6,960	100	187,755 (註五)	(29,047)	(29,187) (註五)	子公司
願境網訊公司	台灣	線上音樂、資訊軟體、電子資訊供應及一般廣告服務	67,025	67,025	4,438	30	113,304	96,047	26,955	採權益法之被投資公司		
點鑽整合行銷公司	台灣	電子資訊供應服務及一般廣告服務等業務	114,640	-	11,464	40	109,783	(12,142)	(4,857)	採權益法之被投資公司		

(接次頁)

(承前頁)

編號	投資公司名稱	被投資公司名稱	所在地區	主要營業項目	原始投資金額		期末持			被投資公司 本期(損)益	本期認列 之投資(損)益 (註一及二)	備註
					本期	期末	上期	期末	股數(仟股)			
		春水堂科技娛樂公司	台灣	資訊軟體服務、網路內容製作及播放、電影影片製作及發行等業務	\$ 62,209	\$ 62,209	5,996	56	\$ 101,142 (註五)	\$ 50,669	\$ 24,991 (註五)	子公司
		Chunghwa Telecom Global, Inc.	美國	跨國企業數據、網際網路、轉接及語音批售服務	70,429	70,429	6,000	100	86,433 (註五)	16,880	19,013 (註五)	子公司
		勤崑國際科技公司	台灣	圖資、圖書出版、資料處理及資訊軟體服務	71,770	71,770	1,703	33	75,369	51,289	11,479	採權益法之被投資公司
		智趣王數位科技公司	台灣	資訊軟體零售	65,000	-	6,500	65	60,125 (註五)	(7,427)	(4,875) (註五)	子公司
		Chunghwa Telecom Vietnam Co., Ltd.	越南	ICT 業務、國際電路、IEN 節能業務	43,847 (VND 30,921,368)	-	-	100	37,564 (VND 28,188,004) (註五)	(5,363) (VND 2,738,996)	(5,363) (VND 2,738,996) (註五)	子公司
		台灣碩網娛樂公司	台灣	連線服務及相關硬體銷售等業務	60,008	60,008	3,429	30	34,545	30,954	9,348	採權益法之被投資公司
		Chunghwa Telecom Japan Co., Ltd.	日本	電信業務、資訊處理及資訊提供之服務、電信設備及軟體之開發與銷售及電信相關之顧問服務等業務	17,291	17,291	1	100	22,439 (註五)	8,732	8,732 (註五)	子公司
		中華碩銓公司	台灣	車牌辨識等業務	20,400	-	2,040	51	20,351 (註五)	217	(49) (註五)	子公司
		New Prospect Investments Holdings Ltd. (B.V.I.)	英屬維京群島	一般投資業務	- (註三)	- (註三)	-	100	- (註三及五)	-	- (註三及五)	子公司
1	神腦國際企業公司	神準公司	台灣	通訊產品之製造及買賣業務	206,190	206,190	16,824	41	345,505	170,048	69,726	採權益法之被投資公司
		Senao International (Samoa) Holding Ltd.	薩摩亞群島	國際投資	466,517 (USD 15,875)	27,452 (USD 875)	15,875	100	313,515 (USD 10,350) (註五)	(166,649) (USD 5,670)	(166,567) (USD 5,668) (註五)	子公司
2	是方電訊公司	領航電信公司	台灣	電信及資訊軟體等業務	2,000	2,000	200	100	1,804 (註五)	(132)	(132) (註五)	子公司
		Chief International Corp.	薩摩亞群島	網路通訊及機房出租等業務	6,068 (USD 200)	6,068 (USD 200)	200	100	10,211 (USD 337) (註五)	1,874 (USD 64)	1,874 (USD 64) (註五)	子公司
3	中華系統整合公司	Concord Technology Co., Ltd	汶萊	系統整合	31,973 (USD 1,010)	31,973 (USD 1,010)	1,010	100	6,875 (RMB 1,430) (註五)	(4,341) (RMB 951)	(4,341) (RMB 951) (註五)	子公司
7	春水堂科技娛樂公司	金易文創公司	台灣	國際貿易、一般廣告及圖書出版等業務	1,000	-	-	100	954 (註五)	(46)	(46) (註五)	子公司
8	光世代建設開發公司	耀榮不動產公司	台灣	不動產之管理及租賃等業務	2,793,667	2,793,667	83,290	100	2,828,083 (註五)	49,014	3,903 (註五)	子公司

(接次頁)

(承前頁)

編號	投資公司名稱	被投資公司名稱	所在地區	主要營業項目	原始投資金額		期末		持有		被投資公司 本期(損)益	本期認列 之投資(損)益 (註一及二)	備註
					本期	期末	上期	期末	股數(仟股)	比率(%)			
9	Chunghwa Telecom Singapore Pte., Ltd.	ST-2 Satellite Ventures Pte., Ltd.	新加坡	ST-2 衛星運作之相關業務	\$ 409,061	\$ 409,061	18,102	38	\$ 462,161	\$ 123,773	\$ 53,984	採權益法之被投資公司	
14	中華投資公司	中華精測公司	台灣	半導體測試零組件及印刷電路板業電子產品之產銷	91,875	91,875	10,317	53	122,333 (註五)	11,892	6,353 (註五)	子公司	
		Chunghwa Investment Holding Co., Ltd.	汶萊	一般投資業務	34,483 (USD 1,043)	34,483 (USD 1,043)	1,043	100	11,372 (USD 376) (註五)	(7,366) (USD 251)	(7,366) (USD 251) (註五)	子公司	
		Panda Monium Company Ltd.	英屬開曼群島	動畫製作	20,000 (USD 602)	20,000 (USD 602)	602	43	-	-	-	採權益法之被投資公司	
		是方電訊公司	台灣	網路通訊及機房出租等業務	20,000	20,000	2,000	4	26,966 (註五)	150,467	5,507 (註五)	採權益法之被投資公司	
		神腦國際企業公司	台灣	行動電話及其週邊商品之買賣及維修等業務	49,731	49,731	1,001	-	48,841 (註五)	1,383,040	3,470 (註五)	採權益法之被投資公司	
18	Concord Technology Co., Ltd	環榮網絡系統服務(上海)公司	中國大陸	計算機及網路系統集成等	31,973 (USD 1,010)	31,973 (USD 1,010)	1,010	100	6,875 (RMB 1,430) (註五)	(4,341) (RMB 951)	(4,341) (RMB 951) (註五)	子公司	
20	中華精測公司	Chunghwa Precision Test Tech. USA Corporation	美國	半導體測試零組件及印刷電路板業電子產品之服務	12,504 (USD 400)	12,504 (USD 400)	400	100	8,350 (USD 276) (註五)	(3,514) (USD 120)	(3,514) (USD 120) (註五)	子公司	
22	Senao International (Samoa) Holding Ltd.	Senao International HK Limited	香港	國際投資	444,712 (USD 15,180)	5,647 (USD 180)	15,180	100	292,039 (USD 9,641) (註五)	(168,649) (USD 5,738)	(168,649) (USD 5,738) (註五)	子公司	
		鴻達科技公司	香港	資通訊商品之買賣業務	21,177 (USD 675)	21,177 (USD 675)	5,240	45	21,511 (USD 710)	(2,811) (USD 96)	(1,264) (USD 43)	採權益法之被投資公司	
24	Chunghwa Investment Holding Co., Ltd.	華壹投資(香港)公司	香港	一般投資業務	14,483 (HKD 3,924)	14,483 (HKD 3,924)	3,500	100	1,192 (HKD 306) (註五)	(7,341) (HKD 1,944)	(7,341) (HKD 1,944) (註五)	子公司	
26	華壹投資(香港)公司	廈門碩泰商務科技公司	中國大陸	客服委外承攬及平台出租等	13,862 (RMB 2,963)	13,862 (RMB 2,963)	-	49	698 (RMB 145)	(14,853) (RMB 3,252)	(7,279) (RMB 1,594)	採權益法之被投資公司	
23	Senao International HK Limited	神腦商貿(福建)公司	中國大陸	資通訊商品之買賣業務	116,821 (USD 4,000)	-	-	100	73,475 (USD 2,426) (註五)	(47,942) (USD 1,631)	(47,942) (USD 1,631) (註五)	子公司	
		神豐商貿(上海)公司	中國大陸	資通訊商品之買賣業務	148,413 (USD 5,000)	-	-	100	80,136 (USD 2,646) (註五)	(71,229) (USD 2,423)	(71,229) (USD 2,423) (註五)	子公司	
		神腦商貿(上海)公司	中國大陸	資通訊商品之維修業務	57,860 (USD 2,000)	-	-	100	59,370 (USD 1,960) (註五)	(2,703) (USD 92)	(2,703) (USD 92) (註五)	子公司	
		神腦商貿(江蘇)公司	中國大陸	資通訊商品之買賣業務	115,971 (USD 4,000)	-	-	100	78,438 (USD 2,590) (註五)	(43,101) (USD 1,466)	(43,101) (USD 1,466) (註五)	子公司	

(接次頁)

(承前頁)

編號	投資公司名稱	被投資公司名稱	所在地區	主要營業項目	原始投資金額		期末持有			被投資公司 本期(損)益	本期認列 之投資(損)益 (註一及二)	備註
					本期	期末	上期	期末	股數(仟股)			
27	Prime Asia Investments Group, Ltd. (B.V.I.)	中華興達公司	香港	一般投資業務	\$ 206,089 (RMB 45,448)	\$ -	-	100	\$ 187,896 (RMB 39,088) (註五)	(\$ 29,046) ((RMB 6,360))	(\$ 29,046) ((RMB 6,360)) (註五)	子公司
29	中華興達公司	上海立華信息科技公司	中國大陸	節能服務及軟體系統之 規劃、設計及資訊系統 整合業務	177,176 (RMB 39,376)	-	-	100	158,708 (RMB 33,016) (註五)	(29,046) ((RMB 6,360))	(29,046) ((RMB 6,360)) (註五)	子公司

註一：係按經會計師查核之財務報表計算。

註二：本期認列之投資(損)益係包含投資折、溢價之攤銷及未實現損益之消除。

註三：New Prospect Investments Holdings Ltd.(B.V.I.)，母公司已於九十五年三月投入資本美金1元並完成相關登記，惟尚未開始營運。

註四：母公司於一〇〇年六月二十四日喪失資拓宏宇公司控制力以前發生者，業已全數沖銷。

註五：業已全數沖銷。

中華電信股份有限公司及其子公司

大陸投資資訊

民國一〇〇年一月一日至十二月三十一日

附表八

單位：新台幣仟元，外幣仟元

大陸被投資公司名稱	主要營業項目	實收資本額	投資方式	本年度期初自台灣匯出累積投資金額	本年度匯出或收回投資金額		本年度期末自台灣匯出累積投資金額	本公司直接或間接投資之持股比例	本年度認列投資(損)益(註二)	期末投資帳面價值	截至本年度已匯回投資收益
					匯出	收回					
環榮網絡系統服務(上海)公司	計算機及網路系統集成等	\$ 31,973	註一	\$ 31,973	\$ -	\$ -	\$ 31,973	100%	(\$ 4,341) (註八)	\$ 6,875 (註八)	\$ -
廈門碩泰商務科技公司	客服委外承攬及平台出租等	28,282	註一	13,862	-	-	13,862	49%	(7,279)	698	-
神腦商貿(福建)有限公司	資通訊產品之買賣業務	116,821	註一	-	116,821	-	116,821	100%	(47,942) (註八)	73,475 (註八)	-
神璽商貿(上海)有限公司	資通訊產品之買賣業務	148,413	註一	-	148,413	-	148,413	100%	(71,229) (註八)	80,136 (註八)	-
神腦商貿(上海)有限公司	資通訊產品之維修業務	57,860	註一	-	57,860	-	57,860	100%	(2,703) (註八)	59,370 (註八)	-
神腦商貿(江蘇)有限公司	資通訊產品之買賣業務	115,971	註一	-	115,971	-	115,971	100%	(43,101) (註八)	78,438 (註八)	-
上海立華信息科技有限公司	節能服務及軟硬體系統之規劃、設計及資訊系統整合業務	177,176	註一	-	177,176	-	177,176	100%	(29,046) (註八)	158,708 (註八)	-
江蘇振華信息科技有限公司	智慧節能 iEN 與智慧建築服務	-	註一	-	28,912	-	28,912	75%	- (註七)	28,912 (註七)	-

本期期末累計自台灣匯出赴大陸地區投資金額	經濟部投審會核准投資金額	依經濟部投審會規定赴大陸地區投資限額
\$ 31,973 (USD 1,010)	\$ 48,169 (USD 1,500)	\$ 405,848 (註三)
13,862 (USD 431)	79,882 (USD 2,500)	1,277,573 (註四)
439,065 (USD 15,000)	439,065 (USD 15,000)	3,091,691 (註五)
177,176 (USD 6,000)	177,176 (USD 6,000)	223,825,589 (註六)
28,912 (USD 960)	141,077 (USD 4,800)	223,825,589 (註六)

註一：係子公司於第三地區投資設立公司，再轉投資大陸公司。

註二：係按經會計師查核之財務報表及持股比例計算。

註三：環榮網絡系統服務(上海)公司係依中華系統整合公司之股權淨值計算。

註四：廈門碩泰商務科技公司係依中華投資公司之合併股權淨值計算。

註五：神腦商貿(福建)公司、神璽商貿(上海)公司、神腦商貿(上海)及神腦商貿(江蘇)公司係依神腦國際企業公司之合併股權淨值計算。

註六：上海立華信息科技有限公司及江蘇振華信息科技有限公司係依母公司之合併股權淨值計算。

註七：母公司已於一〇〇年十二月投入預付長期股權投資款 28,912 仟元，惟截至一〇〇年底止江蘇振華信息科技有限公司尚未完成設立登記。

註八：業已全數沖銷。

中華電信股份有限公司及其子公司
 母子公司間業務關係及重要交易往來情形
 民國一〇〇年及九十九年一月一日至十二月三十一日

附表九

單位：新台幣仟元

年 度	編 號 (註一)	交 易 人 名 稱	交 易 往 來 對 象	與 交 易 人 之 關 係 (註二)	交 易 往 來 情 形			佔 合 併 總 營 收 或 總 資 產 之 比 率 % (註四)
					科 目	金 額 (註五)	交 易 條 件 (註三)	
一〇〇	0	中華電信公司	神腦國際公司	1	應收帳款	\$ 45,189	—	-
					應收代付款	680,862	—	-
					應付帳款	1,222,386	—	-
					應付代收款	366,211	—	-
					營業收入	831,109	—	-
					營業外收入	9	—	-
					營業成本及費用	7,385,083	—	3
					固定資產	15,223	—	-
					在 製 品	266	—	-
					存入保證金	1,328	—	-
			是方電訊公司	1	應收帳款	30,852	—	-
					應付帳款	46,849	—	-
					應付代收款	3,759	—	-
					營業收入	272,276	—	-
					營業成本及費用	307,458	—	-
					存入保證金	333	—	-
					應收帳款	1,494	—	-
					應收代付款	11,883	—	-
					應付帳款	704,538	—	-
					營業收入	10,141	—	-
			中華系統整合公司	1	營業外收入	1,028	—	-
					營業成本及費用	499,937	—	-
					用品盤存	1,429	—	-
					在 製 品	371,103	—	-
					維運備品	28,718	—	-
					固定資產	1,209,201	—	-
					無形資產	252,740	—	-
					遞延費用	12,325	—	-
					存入保證金	21,474	—	-
					應收帳款	19,817	—	-
			Chunghwa Telecom Global, Inc.	1	應付帳款	74,240	—	-

(接次頁)

(承前頁)

年 度	編 號 (註一)	交 易 人 名 稱	交 易 往 來 對 象	與 交 易 人 之 關 係 (註 二)	交 易 往 來 情 形		
					交 易 條 件 (註 三)	金 額 (註 五)	佔 合 併 總 營 收 或 總 資 產 之 比 率 % (註 四)
			春水堂科技娛樂公司	1	營業收入	\$ 96,404	-
					營業成本及費用	243,584	-
					固定資產	49,418	-
					存入保證金	14,846	-
					應收帳款	731	-
					應付帳款	4,001	-
					應付代收款	31,867	-
					營業收入	10,775	-
					營業成本及費用	36,641	-
					無形資產	20,810	-
			中華國際黃頁公司	1	存入保證金	5	-
					應收帳款	2,413	-
					應收代付款	11,569	-
					應付帳款	21,323	-
					應付代收款	104,363	-
					營業收入	15,570	-
					營業成本及費用	45,732	-
			Donghwa Telecom Co., Ltd.	1	在 製 品	1,204	-
					應收帳款	32,472	-
					應付帳款	78,845	-
					營業收入	112,821	-
					營業成本及費用	106,327	-
			光世代建設開發公司	1	預收收入	249	-
					應付代收款	17,070	-
					營業收入	107,343	-
					營業成本及費用	274	-
			Chunghwa Telecom Japan Co., Ltd.	1	應收帳款	7,619	-
					應付帳款	6,463	-
					營業收入	38,544	-
					營業成本及費用	65,501	-
					固定資產	37,591	-
			Chunghwa Telecom Singapore Pte., Ltd.	1	應收帳款	6,571	-
					應付帳款	3,924	-
					營業收入	45,163	-
					營業成本及費用	36,479	-
					固定資產	53,588	-

(接次頁)

(承前頁)

年 度	編 號 (註一)	交 易 人 名 稱	交 易 往 來 對 象	與 交 易 人 之 關 係 (註二)	交 易 往 來 情 形			
					交 易 目 科	金 額 (註五)	交 易 條 件 (註三)	佔 合 併 總 營 收 或 總 資 產 之 比 率 % (註四)
			中華精測科技公司	1	應收帳款	\$ 52	—	-
					營業收入	2,214	—	-
					營業外收入	283	—	-
					營業成本及費用	1	—	-
			中華投資公司	1	營業收入	3	—	-
			上海立華信息科技有限公司	1	應付帳款	934	—	-
					營業成本及費用	6,808	—	-
			智趣王數位科技公司	1	營業收入	334	—	-
					存入保證金	8	—	-
			Chunghwa Telecom Vietnam Co., Ltd.	1	應付帳款	150	—	-
					營業成本及費用	1,081	—	-
			中華碩銓公司	1	應付帳款	1,841	—	-
					營業收入	64	—	-
					營業成本及費用	1,249	—	-
			資拓宏宇公司	1	營業收入	4,085	—	-
					營業成本及費用	76,494	—	-
	1	神腦國際公司	中華電信公司	2	應收帳款	1,253,842	—	-
					其他應收款	334,501	—	-
					預付費用	254	—	-
					應付帳款	44,874	—	-
					其他應付款	681,177	—	-
					預收貨款	27,261	—	-
					營業收入	7,427,731	—	3
					營業外收入	102	—	-
					營業成本及費用	831,109	—	-
					營業外費用	9	—	-
					存出保證金	1,328	—	-
			中華系統整合公司	3	應收帳款	2,294	—	-
					營業收入	2,328	—	-
			春水堂科技娛樂公司	3	應收款項	62	—	-
					營業收入	397	—	-
			中華國際黃頁公司	3	營業收入	73	—	-
					營業成本及費用	10	—	-
			是方電訊公司	3	營業收入	1	—	-
			光世代建設開發公司	3	營業收入	199	—	-

(接次頁)

(承前頁)

年 度	編 號 (註一)	交 易 人 名 稱	交 易 往 來 對 象	與 交 易 人 之 關 係 (註 二)	交 易 往 來 情 形			佔 合 併 總 營 收 或 總 資 產 之 比 率 % (註 四)
					交 易 條 件 (註 三)	金 額 (註 五)	目 科	
	2	是方電訊公司	中華電信公司	2		\$ 48,728	—	-
					應收款項	1,880	—	-
					預付款項	30,223	—	-
					應付帳款	629	—	-
					預收款項	307,458	—	-
					營業收入	271,759	—	-
					營業成本及費用	517	—	-
					固定資產	333	—	-
					存出保證金	1	—	-
			神腦國際公司	3	營業成本及費用	91	—	-
			中華系統整合公司	3	營業收入	439	—	-
			Chunghwa Telecom Singapore Pte., Ltd.	3	應收帳款	1,137	—	-
					應付帳款	6,632	—	-
					營業收入	6,111	—	-
			Donghwa Telecom Co., Ltd.	3	營業成本及費用	71	—	-
					應收帳款	849	—	-
			Chunghwa Telecom Japan Co., Ltd.	3	應付款項	135	—	-
					營業成本及費用	7,571	—	-
			Chunghwa Telecom Global, Inc.	3	營業成本及費用	24	—	-
			耀榮不動產公司	3	營業成本及費用	86,667	—	-
	3	中華系統整合公司	中華電信公司	2	應收帳款	704,538	—	-
					應付帳款	13,377	—	-
					遞延收入	207,593	—	-
					營業收入	2,167,860	—	1
					營業成本及費用	11,169	—	-
					存出保證金	21,474	—	-
			神腦國際公司	3	應付帳款	2,294	—	-
					營業費用	2,328	—	-
			是方電訊公司	3	營業成本及費用	91	—	-
			中華國際黃頁公司	3	應付帳款	147	—	-
					營業收入	1,255	—	-
					營業成本及費用	217	—	-
			Chunghwa Telecom Global, Inc.	3	營業收入	354	—	-
			春水堂科技娛樂公司	3	應收帳款	356	—	-
					營業收入	1,229	—	-

(接次頁)

(承前頁)

年 度	編 號 (註一)	交 易 人 名 稱	交 易 往 來 對 象	與 交 易 人 之 關 係 (註二)	交 易 往 來 情 形				
					交 易 條 件 (註三)	金 額 (註五)	佔 合 併 總 營 收 或 總 資 產 之 比 率 % (註四)		
	4	中華國際黃頁公司	中華精測科技公司	3	應收帳款	\$ 347	—	-	
					營業收入	330	—	-	
			中華電信公司	2	應收款項	19,892	—	-	
					應收代付款	104,363	—	-	
					預付款項	1,431	—	-	
					應付帳款	379	—	-	
					應付代收款	11,569	—	-	
					預收款項	2,034	—	-	
					營業收入	47,012	—	-	
					營業成本及費用	15,646	—	-	
					營業收入	10	—	-	
					營業成本及費用	73	—	-	
					應收帳款	147	—	-	
					營業收入	217	—	-	
			營業成本及費用	1,255	—	-			
	5	Chunghwa Telecom Global, Inc.	上海立華信息科技公司	3	營業收入	59	—	-	
			中華電信公司	2	應收帳款	74,233	—	-	
					預付款項	7	—	-	
					應付帳款	18,606	—	-	
					預收款項	1,211	—	-	
					營業收入	293,002	—	-	
					營業成本及費用	96,404	—	-	
					存出保證金	14,846	—	-	
					營業收入	24	—	-	
					營業成本及費用	354	—	-	
					應收帳款	140	—	-	
					營業收入	1,625	—	-	
			7	春水堂科技娛樂公司	中華電信公司	2	應收帳款	35,868	—
						應付帳款	731	—	-
		營業收入			57,451	—	-		
		營業成本及費用			10,775	—	-		
		存出保證金			5	—	-		
		應付帳款			62	—	-		
		營業成本及費用			397	—	-		
		應付帳款			356	—	-		
		營業成本及費用			1,229	—	-		
		應付帳款			62	—	-		
		營業成本及費用			397	—	-		
		應付帳款			356	—	-		
		營業成本及費用			1,229	—	-		

(接次頁)

(承前頁)

年 度	編 號 (註一)	交 易 人 名 稱	交 易 往 來 對 象	與 交 易 人 之 關 係 (註二)	交 易 往 來 情 形				
					交 易 科 目	金 額 (註五)	交 易 條 件 (註三)	佔 合 併 總 營 收 或 總 資 產 之 比 率 % (註四)	
	6	Donghwa Telecom Co., Ltd.	中華電信公司	2	應收帳款	\$ 15,351	—	-	
					預付款項	63,494	—	-	
						應付帳款	9,044	—	-
						預收款項	23,428	—	-
						營業收入	106,327	—	-
						營業成本及費用	112,821	—	-
					3	應付帳款	71	—	-
						營業成本及費用	849	—	-
		8	光世代建設開發公司	中華電信公司	2	應收帳款	17,070	—	-
						預付款項	249	—	-
						營業收入	274	—	-
						營業成本及費用	101,246	—	-
						存貨	5,888	—	-
						無形資產	209	—	-
						營業成本及費用	199	—	-
						營業收入	3,924	—	-
		9	Chunghwa Telecom Singapore Pte., Ltd.	中華電信公司	2	應付帳款	6,571	—	-
						營業收入	36,479	—	-
						營業成本及費用	45,163	—	-
						預收收入	53,588	—	-
				3	應收帳款	1,137	—	-	
					應付帳款	439	—	-	
					營業收入	6,111	—	-	
					營業成本及費用	6,632	—	-	
					營業收入	6,227	—	-	
					應收帳款	556	—	-	
	10	Chunghwa Telecom Japan Co., Ltd.	中華電信公司	2	應收帳款	6,463	—	-	
					應付帳款	6,990	—	-	
					預收款項	629	—	-	
					營業收入	103,092	—	-	
					營業成本及費用	38,544	—	-	

(接次頁)

(承前頁)

年 度	編 號 (註一)	交 易 人 名 稱	交 易 往 來 對 象	與 交 易 人 之 關 係 (註二)	交 易 往 來 情 形			佔 合 併 總 營 收 或 總 資 產 之 比 率 % (註四)		
					交 易 條 件 (註三)	金 額 (註五)	目 科			
九十九年	14 20	中華投資公司 中華精測科技公司	是方電訊公司	3	應收帳款	\$ 135	—	-		
			Chunghwa Telecom Singapore Pte., Ltd.	3	營業收入	7,571	—	-		
			中華電信公司	2	應付帳款	556	—	-		
			中華電信公司	2	營業成本及費用	3	—	-		
			中華電信公司	2	應付帳款	52	—	-		
			中華電信公司	2	營業成本及費用	2,497	—	-		
			中華電信公司	2	營業外收入	1	—	-		
			中華系統整合公司	3	應付帳款	347	—	-		
			中華系統整合公司	3	營業成本及費用	330	—	-		
			Chunghwa Telecom Global, Inc.	3	應付帳款	140	—	-		
			Chunghwa Telecom Global, Inc.	3	營業成本及費用	1,625	—	-		
			25	耀榮不動產公司	是方電訊公司	3	營業收入	86,667	—	-
			30	上海立華信息科技公司	中華電信公司	2	應收帳款	934	—	-
			30	上海立華信息科技公司	中華電信公司	2	營業收入	6,808	—	-
	31	智趣王數位科技公司	中華國際黃頁公司	3	營業成本及費用	59	—	-		
	31	智趣王數位科技公司	中華電信公司	2	營業成本及費用	334	—	-		
	32	Chunghwa Telecom Vietnam Co., Ltd.	中華電信公司	2	存出保證金	8	—	-		
	32	Chunghwa Telecom Vietnam Co., Ltd.	中華電信公司	2	應收帳款	150	—	-		
	33	中華碩銓公司	中華電信公司	2	營業收入	1,081	—	-		
	33	中華碩銓公司	中華電信公司	2	營業成本及費用	64	—	-		
33	中華碩銓公司	中華電信公司	2	營業收入	1,249	—	-			
33	中華碩銓公司	中華電信公司	2	應收帳款	1,841	—	-			
0	中華電信公司	神腦國際公司	1	應收帳款	271,695	—	-			
0	中華電信公司	神腦國際公司	1	應付帳款	824,042	—	-			
0	中華電信公司	神腦國際公司	1	應付代收款	234,807	—	-			
0	中華電信公司	神腦國際公司	1	營業收入	1,431,057	—	1			
0	中華電信公司	神腦國際公司	1	營業外收入	88	—	-			
0	中華電信公司	神腦國際公司	1	營業成本及費用	5,265,950	—	3			
0	中華電信公司	神腦國際公司	1	固定資產	9,666	—	-			
0	中華電信公司	神腦國際公司	1	在製品	3	—	-			
0	中華電信公司	神腦國際公司	1	用品盤存	50	—	-			
0	中華電信公司	神腦國際公司	1	存入保證金	2,187	—	-			

(接次頁)

(承前頁)

年 度	編 號 (註一)	交 易 人 名 稱	交 易 往 來 對 象	與 交 易 人 之 關 係 (註二)	交 易 往 來 情 形			佔 合 併 總 營 收 或 總 資 產 之 比 率 % (註四)
					交 易 條 件 (註三)	金 額 (註五)	目 科	
			是方電訊公司	1	應收帳款	\$ 37,107	—	-
					應付帳款	42,485	—	-
					應付代收款	3,044	—	-
					營業收入	267,139	—	-
					營業成本及費用	290,802	—	-
					存入保證金	333	—	-
			領航電信公司	1	營業收入	218	—	-
			中華精測科技公司	1	應收帳款	64	—	-
					應付帳款	3	—	-
					營業收入	2,377	—	-
					營業外收入	414	—	-
					營業成本及費用	1	—	-
					存入保證金	157	—	-
			中華國際黃頁公司	1	應收帳款	15,904	—	-
					應付帳款	42,415	—	-
					應付代收款	84,708	—	-
					營業收入	14,005	—	-
					營業外收入	21	—	-
					營業成本及費用	45,413	—	-
					固定資產	26	—	-
			中華系統整合公司	1	應收帳款	21,914	—	-
					預付費用	7,269	—	-
					應付帳款	649,378	—	-
					應付工程款	297	—	-
					營業收入	26,930	—	-
					營業外收入	6,998	—	-
					營業成本及費用	701,030	—	-
					固定資產	787,099	—	-
					用品盤存	921	—	-
					在製品	96,257	—	-
					維運備品	4,670	—	-
					無形資產	34,153	—	-
					遞延費用	986	—	-
					存入保證金	25,148	—	-

(接次頁)

(承前頁)

年 度	編 號 (註一)	交 易 人 名 稱	交 易 往 來 對 象	與 交 易 人 之 關 係 (註 二)	交 易 往 來 情 形			佔 合 併 總 營 收 或 總 資 產 之 比 率 % (註 四)
					交 易 條 件 (註 三)	金 額 (註 五)	目 錄	
			Chunghwa Telecom Global Inc.	1		\$ 39,187	應收帳款	-
							應付帳款	-
							營業收入	-
							營業成本及費用	-
							固定資產	-
							存入保證金	-
			Donghwa Telecom Co., Ltd.	1			應收帳款	-
							應付帳款	-
							營業成本及費用	-
							固定資產	-
			春水堂科技娛樂公司	1			應收帳款	-
							應付帳款	-
							營業收入	-
							營業成本及費用	-
							存入保證金	-
			Chunghwa Telecom Japan Co., Ltd.	1			應收帳款	-
							應付帳款	-
							營業收入	-
							營業成本及費用	-
							固定資產	-
			光世代建設開發公司	1			應付帳款	-
							營業收入	-
							營業成本及費用	-
							固定資產	-
			Chunghwa Telecom Singapore Pte., Ltd.	1			應收帳款	-
							應付帳款	-
							營業收入	-
							營業成本及費用	-
			資拓科技公司	1			應收帳款	-
							預付費用	-
							應付帳款	-
							應付工程款	-
							營業收入	-
							營業外收入	-

(接次頁)

(承前頁)

年 度	編 號 (註一)	交 易 人 名 稱	交 易 往 來 對 象	與 交 易 人 之 關 係 (註 二)	交 易 往 來 情 形			佔 合 併 總 營 收 或 總 資 產 之 比 率 % (註 四)
					交 易 目 科	金 額 (註 五)	交 易 條 件 (註 三)	
	1	神腦國際公司	中華電信公司	2	營業成本及費用	\$ 123,555	—	-
					固定資產	129,202	—	-
					在 製 品	10,245	—	-
					無形資產	7,264	—	-
					存入保證金	3,531	—	-
					應收帳款	812,614	—	-
					其他應收款	246,003	—	-
					預付費用	231	—	-
					應付帳款	90,775	—	-
					其他應付款	180,920	—	-
					預收貨款	24,516	—	-
					營業收入	5,251,139	—	3
					營業外收入	13	—	-
					營業成本及費用	1,430,675	—	1
					營業外費用	88	—	-
					遞延其他費用	382	—	-
					存出保證金	2,187	—	-
			中華系統整合公司	3	營業收入	12	—	-
			春水堂科技娛樂公司	3	營業收入	74	—	-
			中華國際黃頁公司	3	營業收入	56	—	-
					營業成本及費用	262	—	-
			資拓科技公司	3	營業收入	321	—	-
			是方電訊公司	3	營業收入	8	—	-
			光世代建設開發公司	3	營業收入	178	—	-
	2	是方電訊公司	中華電信公司	2	應收帳款	45,390	—	-
					預付款項	139	—	-
					應付帳款	36,479	—	-
					預收款項	628	—	-
					營業收入	290,802	—	-
					營業成本及費用	267,139	—	-
					存出保證金	333	—	-
			神腦國際公司	3	營業成本及費用	8	—	-
			中華系統整合公司	3	應收帳款	8	—	-
					營業收入	166	—	-

(接次頁)

(承前頁)

年 度	編 號 (註一)	交 易 人 名 稱	交 易 往 來 對 象	與 交 易 人 之 關 係 (註二)	交 易 往 來 情 形			佔 合 併 總 營 收 或 總 資 產 之 比 率 % (註四)
					交 易 條 件 (註三)	金 額 (註五)	目 錄	
	3	中華系統整合公司	Donghwa Telecom Co., Ltd.	3		\$ 8	營業成本及費用	-
			中華國際黃頁公司	3		580	固定資產	-
			耀榮不動產公司	3		160	應收帳款	-
			中華電信公司	2		1,020	營業收入	-
						75	營業費用	-
						72	營業外收入	-
						72,297	營業成本及費用	-
						649,675	應收帳款	-
						14,840	應付款項	-
						69,657	預收款項	-
						22,712	遞延收入	-
						1,547,224	營業收入	1
						34,033	營業成本及費用	-
						29	購置固定資產	-
						25,148	存出保證金	-
			神腦國際公司	3		12	營業費用	-
			是方電訊公司	3		8	應付款項	-
						588	營業收入	-
						166	營業成本及費用	-
			中華國際黃頁公司	3		190	應付費用	-
						1,322	營業收入	-
						288	營業成本及費用	-
			資拓科技公司	3		17,534	應付帳款	-
						5,441	營業收入	-
						20,984	營業成本及費用	-
						15	存入保證金	-
			春水堂科技娛樂公司	3		476	營業收入	-
			光世代建設開發公司	3		81	營業收入	-
			中華精測科技公司	3		278	營業收入	-
			Chunghwa Telecom Global Inc.	3		2	營業收入	-
	4	中華國際黃頁公司	中華電信公司	2		40,095	應收帳款	-
						85,317	應收代收款	-
						1,140	應收代付款	-
						571	預付款項	-

(接次頁)

(承前頁)

年 度	編 號 (註一)	交 易 人 名 稱	交 易 往 來 對 象	與 交 易 人 之 關 係 (註二)	交 易 往 來 情 形			佔 合 併 總 營 收 或 總 資 產 之 比 率 % (註四)
					交 易 條 件 (註三)	金 額 (註五)	目 錄	
	5	Chunghwa Telecom Global, Inc.	神腦國際公司 中華系統整合公司	3 3				
	7	春水堂科技娛樂公司	是方電訊公司 中華電信公司 中華精測科技公司 中華系統整合公司 中華電信公司	3 2 3 3 2				
	6	Donghwa Telecom Co., Ltd.	神腦國際公司 中華系統整合公司 中華電信公司	3 3 2				
					應付帳款	\$ 3,030	—	-
					應付代收款	12,016	—	-
					預收款項	858	—	-
					營業收入	45,439	—	-
					營業成本及費用	13,977	—	-
					營業外費用及損失	21	—	-
					固定資產	28	—	-
					營業收入	262	—	-
					營業成本及費用	56	—	-
					應收帳款	190	—	-
					營業收入	288	—	-
					營業成本及費用	85	—	-
					無形資產	1,237	—	-
					營業收入	75	—	-
					應收帳款	46,098	—	-
					預付款項	13	—	-
					應付帳款	38,883	—	-
					預收款項	304	—	-
					營業收入	179,769	—	-
					營業成本及費用	92,042	—	-
					存出保證金	14,891	—	-
					應收帳款	138	—	-
					營業收入	1,803	—	-
					營業成本及費用	2	—	-
					應收帳款	16,636	—	-
					應付費用	381	—	-
					預收款項	19,522	—	-
					營業收入	86,673	—	-
					營業成本及費用	3,545	—	-
					存出保證金	5	—	-
					營業成本及費用	74	—	-
					無形資產	476	—	-
					應收帳款	12,077	—	-
					預付費用	21,367	—	-

(接次頁)

(承前頁)

年 度	編 號 (註一)	交 易 人 名 稱	交 易 往 來 對 象	與 交 易 人 之 關 係 (註二)	交 易 往 來 情 形		
					交 易 條 件 (註三)	金 額 (註五)	佔 合 併 總 營 收 或 總 資 產 之 比 率 % (註四)
	8	光世代建設開發公司	是方電訊公司	3	應付帳款	\$ 9,246	-
			Chunghwa Telecom Singapore Pte., Ltd.	3	預收款項	30,945	-
			中華電信公司	2	營業收入	30,213	-
					應付帳款	160	-
					營業成本及費用	1,020	-
					應付帳款	799	-
					營業成本及費用	5,278	-
					應收票據	7,315	-
					應收代付款	188,772	-
					預付款項	494	-
					營業收入	7,794	-
					營業成本及費用	31,762	-
			神腦國際公司	3	營業成本及費用	151	-
			中華系統整合公司	3	購置固定資產	27	-
					營業成本及費用	2	-
					購置固定資產	34	-
					購置無形資產	45	-
			資拓科技公司	3	營業收入	2,885	-
					營業外費用	8	-
					存入保證金	1,486	-
	9	Chunghwa Telecom Singapore Pte., Ltd.	中華電信公司	2	應收帳款	3,191	-
					應付帳款	3,653	-
					營業收入	27,554	-
					營業成本及費用	21,368	-
			Donghwa Telecom Co., Ltd.	3	應收帳款	799	-
					營業收入	5,278	-
	11	資拓科技公司	中華電信公司	2	應收帳款	93,730	-
					應付費用	50	-
					預收款項	8,970	-
					營業收入	262,255	-
					營業成本及費用	4,720	-
					營業外費用及損失	228	-
					存出保證金	3,531	-

(接次頁)

(承前頁)

年 度	編 號 (註一)	交 易 人 名 稱	交 易 往 來 對 象	與 交 易 人 之 關 係 (註二)	交 易 往 來 情 形		
					交 易 條 件 (註三)	金 額 (註五)	佔 合 併 總 營 收 或 總 資 產 之 比 率 % (註四)
			中華系統整合公司	3	應收帳款	\$ 17,534	-
					營業收入	20,984	-
					營業成本及費用	5,441	-
					存出保證金	15	-
			光世代建設開發公司	3	營業外收入	8	-
					營業成本及費用	2,885	-
					存出保證金	1,486	-
			神腦國際公司	3	營業成本及費用	321	-
	10	Chunghwa Telecom Japan Co., Ltd.	中華電信公司	2	應收帳款	4,476	-
					應付帳款	6,779	-
					營業收入	34,203	-
					營業成本及費用	18,025	-
	15	領航電信公司	中華電信公司	2	營業成本及費用	218	-
	20	中華精測公司	中華電信公司	2	預付款項	3	-
					應付帳款	64	-
					營業收入	1	-
					營業成本及費用	2,377	-
					營業外費用	414	-
					存出保證金	157	-
			Chunghwa Telecom Global, Inc.	3	應付帳款	138	-
					營業成本及費用	1,803	-
			中華系統整合公司	3	營業成本及費用	278	-
	25	耀榮不動產公司	是方電訊公司	3	營業收入	72,297	-
					營業外成本及費用	72	-

註一：母公司及子公司相互間之業務往來資訊編號如下：

1. 母公司為 0。
2. 子公司依公司別由阿拉伯數字 1 開始依序編號。

註二：與交易人之關係有以下三種，其編號如下：

1. 母公司對子公司
2. 子公司對母公司
3. 子公司對子公司

註三：母公司與關係人相關交易條件係分別議定。

註四：交易往來金額佔合併總營收或總資產比率之計算，若屬資產負債科目者，以期末餘額佔合併總資產之方式計算；若屬損益科目者，以期末累積金額佔合併總營收之方式計算。

註五：於編製合併財務報表時業已全數沖銷。

中華電信股份有限公司及其子公司

應報導部門資訊

民國一〇〇年及九十九年一月一日至十二月三十一日

附表十

單位：新台幣仟元

項 目	一〇〇年一月一日至十二月三十一日							合 計
	國內固定通信	行動通信	網際網路	國際固定通信	其他部門	調節及銷除		
來自企業外客戶之收入	\$ 79,350,966	\$ 92,998,024	\$ 24,833,873	\$ 15,217,551	\$ 5,092,653	\$ -	\$ 217,493,067	
來自企業內他部門之收入(註二)	15,354,542	6,994,224	1,917,221	2,619,540	725,192	(27,610,719)	-	
利息收入	4,401	8,439	1,352	2,760	664,903	-	681,855	
公司其他收入	465,000	129,399	10,039	40,787	562,353	(9,069)	1,198,509	
收入合計	\$ 95,174,909	\$ 100,130,086	\$ 26,762,485	\$ 17,880,638	\$ 7,045,101	(\$ 27,619,788)	\$ 219,373,431	
利息費用	\$ 169	\$ 45	\$ 4,366	\$ 1	\$ 26,132	\$ -	\$ 30,713	
折舊及攤銷	\$ 20,138,758	\$ 8,287,976	\$ 2,277,687	\$ 1,282,204	\$ 319,723	\$ -	\$ 32,306,348	
公司其他費用	\$ 14,863	\$ 7,381	\$ 5,865	\$ 2,464	\$ 196,511	(\$ 9,069)	\$ 218,015	
部門損益	\$ 18,481,679	\$ 27,839,522	\$ 9,561,788	\$ 2,040,654	(\$ 1,225,076)	\$ -	\$ 56,698,567	
部門資產	\$ 227,822,041	\$ 64,742,522	\$ 20,322,906	\$ 24,769,820	\$ 105,262,993	\$ -	\$ 442,920,282	
資本支出金額	\$ 16,569,480	\$ 4,333,592	\$ 3,745,832	\$ 1,529,460	\$ 698,072	\$ -	\$ 26,876,436	

項 目	九十九年一月一日至十二月三十一日							合 計
	國內固定通信	行動通信	網際網路	國際固定通信	其他部門	調節及銷除		
來自企業外客戶之收入	\$ 70,687,889	\$ 89,043,969	\$ 24,483,161	\$ 15,534,144	\$ 2,680,859	\$ -	\$ 202,430,022	
來自企業內他部門之收入(註二)	14,661,706	2,116,972	1,104,218	1,719,614	750,607	(20,353,117)	-	
利息收入	1,065	9,231	2,169	9,263	454,083	(349)	475,462	
公司其他收入	31,393	263,188	23,614	96,547	312,839	(170,104)	557,477	
收入合計	\$ 85,382,053	\$ 91,433,360	\$ 25,613,162	\$ 17,359,568	\$ 4,198,388	(\$ 20,523,570)	\$ 203,462,961	
利息費用	\$ 75,105	\$ 508	\$ 7,268	\$ 54	\$ 24,660	(\$ 349)	\$ 107,246	
折舊及攤銷	\$ 21,947,782	\$ 8,205,277	\$ 2,205,549	\$ 1,382,934	\$ 322,397	\$ -	\$ 34,063,939	
公司其他費用	\$ 282,930	\$ 7,058	\$ 13,886	\$ 198,293	\$ 254,999	(\$ 170,104)	\$ 587,062	
部門損益	\$ 18,048,409	\$ 29,328,462	\$ 9,834,883	\$ 2,652,297	(\$ 2,176,646)	\$ -	\$ 57,687,405	
部門資產	\$ 227,375,561	\$ 63,329,937	\$ 17,663,178	\$ 23,535,286	\$ 122,406,770	\$ -	\$ 454,310,732	
資本支出金額	\$ 14,259,706	\$ 5,261,169	\$ 1,889,017	\$ 1,786,965	\$ 1,420,301	\$ -	\$ 24,617,158	

(接次頁)

(承前頁)

註一：母子公司應報導部門係以內部組織作區分，共有五個應報導部門：國內固定通信、行動通信、網際網路、國際固定通信及其他部門。

國內固定通信部門：提供市內網路、長途網路及寬頻接取等相關服務。

行動通信部門：提供行動通信、手機及 Data card 銷售等相關服務。

網際網路部門：提供 Hinet 上網等相關服務。

國際固定通信部門：提供國際網路等相關服務。

其他部門：未報導之其他經營活動及營運部門。其收入係提供非電信業務之服務所產生。

註二：係部門間銷售貨物或提供勞務之收入。

註三：依電信事業網路互連管理辦法第 20 條規定，行動通信網路與固定通信網路間之通信，除國際通信外，其通信費由發信端電信事業依行動通信網路事業之訂價向發信端用戶收取，通信費營收歸屬於行動通信網路事業。但自一〇〇年一月一日起通信費由發信端電信事業訂價並由其向發信端用戶收取，通信費營收歸屬於發信端電信事業。因上述法令規定之修改，母公司自一〇〇年一月一日起，國內固定通信部門及行動通信部門營收歸屬方式產生改變。

中華電信股份有限公司及其子公司

產品別及勞務別資訊

民國一〇〇年及九十九年一月一日至十二月三十一日

附表十一

單位：新台幣仟元

	一〇〇年度	九十九年度
行動電話業務收入	\$ 70,773,384	\$ 72,955,423
市內網路業務收入	42,950,591	33,243,098
電路出租業務收入	27,067,868	27,412,434
銷售收入	22,065,776	15,989,296
網際網路及增值業務收入	21,949,338	22,016,339
國際電話網路業務收入	12,421,792	12,862,693
長途網路業務收入	5,792,664	6,649,571
其他營業收入	14,471,654	11,301,168
	<u>\$ 217,493,067</u>	<u>\$ 202,430,022</u>